

JAKOŚĆ ŻYCIA POLAKÓW W CZASIE ZMIANY SPOŁECZNEJ 1991-1997

RAPORT KOŃCOWY Z REALIZACJI PROJEKTU BADAWCZEGO:

**ZWIĄZEK MIĘDZY OBIEKTYWNYMI I SUBIEKTYWNYMI
WSKAŹNIKAMI JAKOŚCI ŻYCIA W OKRESIE TRANSFORMACJI
SYSTEMOWEJ**

Janusz Czapiński

Instytut Studiów Społecznych
Uniwersytet Warszawski

1998

SPIS RZECZY

SPIS ZMIENNYCH

PODZIĘKOWANIA

WSTĘP

1. Cele Polskiego Generalnego Sondażu Jakości Życia
2. Metoda
3. Układ i charakter danych
4. Podsumowanie wyników

ROZKŁADY ODPOWIEDZI

PORÓWNANIE W CZASIE WYNIKÓW BADAŃ PANELOWYCH 1995, 1996,1997

SPIS ZMIENNYCH

symbol	nazwa zmiennej	nr str. w ROZKŁADACH
D 1A	Województwo	1
D 2A	Makroregion zamieszkania	2
D 3	RODZAJ I WIELKOŚĆ MIEJSCOWOŚCI, W KTÓREJ MIESZKA RES.	2
D 4	RODZAJ I WIELKOŚĆ MIEJSCOWOŚCI, W KTÓREJ MIESZKA RES.	2
M 1	WERSJA ANKIETY	3
M 2	DATA BADANIA	3
M 3	CZY RESPONDENT BRAŁ UDZIAŁ W POPRZEDNIM BADANIU?	4
M 4	LICZBA OSÓB BIORĄCYCH UDZIAŁ W BADANIU Z JEDNEGO GOSP. DOMOWEGO	4
D 5	STOS. POKREW./POWINOW. RES. DO INNYCH OSÓB Z GOSP. DOM. BIORĄCYCH UDZIAŁ W BADANIU. PIERWSZA ODPOWIEDŹ	4
D 6	STOS. POKREW./POWINOW. RES. DO INNYCH OSÓB Z GOSP. DOM. BIORĄCYCH UDZIAŁ W BADANIU. DRUGA ODPOWIEDŹ	5
D 7	STOS. POKREW./POWINOW. RES. DO INNYCH OSÓB Z GOSP. DOM. BIORĄCYCH UDZIAŁ W BADANIU. TRZECIA ODPOWIEDŹ	5
D 8	STOS. POKREW./POWINOW. RES. DO INNYCH OSÓB Z GOSP. DOM. BIORĄCYCH UDZIAŁ W BADANIU. CZWARTA ODPOWIEDŹ	6
D 9A	STOS. POKREW./POWINOW. RES. DO INNYCH OSÓB Z GOSP. DOM. BIORĄCYCH UDZIAŁ W BADANIU. WSZYSTKIE ODPOWIEDZI ŁĄCZNIE	6
P 1	CZY RES. WIE O JEDNYM PRZYNAJMNIEJ PRADZIADKU, KIEDY I GDZIE SIĘ URODZIŁ?	7
D 10	SYMBOL ŹRÓDŁA UTRZYMANIA GOSPODARSTWA DOMOWEGO	7
P 2	CZY RESPONDENT UPRAWIA JAKIEŚ SPORTY ?	7
P 3	KIEDY ŻYŁO SIĘ RES. LEPIEJ – PRZED 1989 R. CZY OBECNIE ?	7
D 11	SYMBOL ŹRÓDŁA UTRZYMANIA RESPONDENTA	8
D 12	LICZBA OSÓB ZAMIESZKUJĄCYCH W GOSPODARSTWIE DOMOWYM	8
D 13	SYMBOL RODZINY BIOLOGICZNEJ	9
D 14	POZOSTAŁE RODZINY	9
D 15.1	Spółeczna klasyfikacja zawodów	9
D 15.2	Zawód res. wg 9 grup społeczno-zawodowych	10
D15.3	Klasyfikacja niepracujących	10
D 15.4	Grupa społeczno-zawodowa	10
D 15.5	Klasyfikacja nigdy nie pracujących	11
D 15.6	Grupa społeczno-zawodowa	11
D 16	Zawód resp. według Międzynarodowej Klasyfikacji Zawodów ISCO-88	11
D 17A	WIEK RESPONDENTA W 9 PRZEDZIAŁACH WIEKOWYCH	12
D 18	PŁEĆ	12
D 19A	MIESIĘCZNY DOCHÓD NA OSOBĘ W GOSP. DOMOWYM RESP. W 6 PRZEDZIAŁACH DOCHODOWYCH	12
D20A	MIESIĘCZNY DOCHÓD OSOBISTY RESP. W 6 PRZEDZIAŁACH DOCHODOWYCH	13
D 21A	MIESIĘCZNY DOCHÓD CAŁKOWITY NETTO W GOSP. DOMOWYM W 6 PRZEDZIAŁACH DOCHODOWYCH	13
D 22A1	MIESIĘCZNY DOCHÓD CAŁKOWITY NETTO, KTÓREGO POTRZEBUJE GOSP. DOMOWE W 6 PRZEDZIAŁACH DOCHODOWYCH	13
D 22A2	RÓŻNICA MIĘDZY DOCHODEM POTRZEBNYM A DOCHODEM RZECZYWISTM (D 22A1 – D 21A)	13
P 4	CZY RES. ZNA DOBRZE JAKIŚ JĘZYK OBCY?	14
P 5	JAKI JĘZYK OBCY ZNA RES. ?	14
P 6	JAKIEJ ZAZWYCZAJ WODY DO PICIA UŻYWA RES. ?	14
D 23	WARUNKI MIESZKANIOWE - LICZBA POKOI	14
D 24	CZY RESPONDENT MA DZIECI?	15

D 25	ILE DZIECI MA RESPONDENT?	15
D 26	Dlaczego res. nie ma dzieci?	15
D 27	ILE DZIECI MIESZKA WSPÓLNIE Z RESPONDENTEM?	15
D 28	ILE DZIECI POZOSTAJE NA UTRZYMANIU RESES.?	16
D 29A.1	WIEK NAJMŁODSZEGO DZIECKA	16
D 29A.2	WIEK DRUGIEGO NAJMŁODSZEGO DZIECKA	16
D 29A.3	WIEK TRZECIEGO NAJMŁODSZEGO DZIECKA	17
D 29A.4	WIEK CZWARTEGO NAJMŁODSZEGO DZIECKA	17
D 29A.5	WIEK NAJSTARSZEGO DZIECKA	17
D 29A.6	WIEK NAJSTARSZEGO DZIECKA	18
S 1	CZY RESP. UTRZYMUJE SILNE WIĘZI Z KREWNYMI?	18
D 30	STAN CYWILNY	18
D 31	OD JAK DAWNA RES. ŻYJE W OBECNYM STANIE CYWILNYM?	19
D 32	CZY TO PIERWSZY ZWIĄZEK MAŁŻEŃSKI?	19
D 33	JEŻELI NIE PIERWSZY, TO KRÓRY ZWIĄZEK?	19
D 34	CZY WSPÓLMAŁŻONEK PRACUJE ZAWODOWO?	19
J 1	SYTUACJA MATERIALNA RES. W MINIONYM ROKU	20
J 2	SYTUACJA MATERIALNA RESP. W MINIONYM ROKU	20
J 3	JAK CZĘSTO RESP. ODCZUWA RADOŚĆ ŻYCIA?	20
P 7	JAK CZĘSTO RESP. MYŚLI O TYM, CO SIĘ Z NIM STANIE PO ŚMIERCI?	20
J 4	CZY ŻYCIE DLA RESP. JEST PASJONUJĄCE, ZWYCZAJNE CZY NUDNE?	21
P 8	CZY RESP. PRAGNIE WAŻNEJ ZMIANY W SWOIM ŻYCIU?	21
P 9.1	JAKIEJ ZMIANY PRAGNIE RES. W SWOIM ŻYCIU? ODPOWIEDŹ PIERWSZA.	21
P 9A	JAKIEJ ZMIANY PRAGNIE RESP. W SWOIM ŻYCIU? WSZYSTKIE ODPOWIEDZI ŁĄCZNIE.	22
P 10.1	CO NADAJE ŻYCIU RESP. WARTOŚĆ I SENS? ODPOWIEDŹ PIERWSZA.	22
P 10A	CO NADAJE ŻYCIU RESP. WARTOŚĆ I SENS? WSZYSTKIE ODPOWIEDZI ŁĄCZNIE	23
P 11	Warunki szczęścia	23
P 12	Warunki szczęścia	24
P 13	Warunki szczęścia	24
P 14	CZY RESP. PRZEŻYŁ COŚ BARDZO BOLESNEGO W MINIONYM ROKU?	24
P 15.1	CO BARDZO BOLESNEGO PRZEŻYŁ RESP. W MINIONYM ROKU? PIERWSZA ODPOWIEDŹ.	25
P 15A	CO BARDZO BOLESNEGO PRZEŻYŁ RESP. W MINIONYM ROKU? WSZYSTKIE ODPOWIEDZI ŁĄCZNIE.	25
P 16	CZY RESP. PRZEŻYŁ COŚ BARDZO RADOSNEGO W MINIONYM ROKU?	25
P 17.1	CO BARDZO RADOSNEGO WYDARZYŁO SIĘ W ŻYCIU RESP. W MINIONYM ROKU? ODPOWIEDŹ PIERWSZA.	26
P 17A	CO BARDZO RADOSNEGO WYDARZYŁO SIĘ W ŻYCIU RESP. W MINIONYM ROKU? WSZYSTKIE ODPOWIEDZI ŁĄCZNIE.	26
P 18	CZY RESP. ANGAŻUJE SIĘ W AKTYWNOŚĆ POZAZAWODOWĄ?	26
P 19	CZY RESP. ANGAŻUJE SIĘ W AKTYWNOŚĆ POZAZAWODOWĄ?	27
D 35	WYKSZTAŁCENIE OJCA dla lat 1992 – 1995 (dla 1992 r. 'mniej niż podstawowe' włączone zostało do 'podstawowego') / MATKI dla lat 1996 – 1997	27
D 36	CZY KTÓREŚ Z DZIECI RES. POZOSTAJĄCYCH W DOMU RACUJE? ZAWODOWO?	27
D 37	ILE DZIECI POZOSTAJĄCYCH W DOMU PRACUJE?	27
P 20	Powody nieszczęścia	28
P 21	ILE RAZY W MIESIĄCU RESP. CHODZI DO KOŚCIOŁA?	28
J 5	JAK CZĘSTO RESP. BYŁ TAK ZAŁAMANY, ŻE MYŚLAŁ O SAMOBÓJSTWIE?	28
J 6	JAK CZĘSTO RESP. BYŁ TAK ZAŁAMANY, ŻE MYŚLAŁ O SAMOBÓJSTWIE?	29
O 1	CZY POLACY LUBIĄ NARZEKAĆ BEZ POWODU?	29
J 7	CZY RESP. JEST SZCZĘŚLIWY?	29
J 8	CZY RESP. JEST NIESZCZĘŚLIWY?	29
J 9	CZY RESP. JEST SZCZĘŚLIWY?	30
J 10	CZY RESP. JEST SZCZĘŚLIWY?	30

J 11	CZY RESP. JEST SZCZĘŚLIWY?	30
O 2A	JAKI ZDANIEM RESP. PROCENT JEGO RÓWIEŚNIKÓW W POLSCE JEST SZCZĘŚLIWY?	30
O 3A	JAKI ZDANIEM RESP. PROCENT WSZYSTKICH POLAKÓW JEST SZCZĘŚLIWY?	31
O 4A	JAKI ZDANIEM RESP. PROCENT AMERYKANÓW JEST SZCZĘŚLIWY?	31
O 5A	JAKI ZDANIEM RESP. PROCENT BUŁGARÓW JEST SZCZĘŚLIWY?	32
D 38	WYKSZTAŁCENIE RESPONDENTA (dla 1992 r. 'mniej niż podstawowe' włączone zostało do 'podstawowego')	32
D 39	MIEJSCE ZATRUDNIENIA RESPONDENTA	32
J 12	OCENA ŻYCIA NA SKALI 'WSPANIAŁE-OKROPNE'	33
J 13	OCENA ŻYCIA NA SKALI 'OKROPNE-WSAPANIAŁE'	33
J 14	CZY RESP. JEST ZADOWOLENY ZE SWEGO ŻYCIA?	33
P 22.1	DEPRESJA A SMUTEK (odpowiedź w Ankiecie)	33
P 22.2	DEPRESJA B ZNIECHĘCENIE (odpowiedź w Ankiecie)	34
P 22.3	DEPRESJA C PORAŻKI (odpowiedź w Ankiecie)	34
P 22.4	DEPRESJA D ZADOWOLENIE (odpowiedź w Ankiecie)	34
P 22.5	DEPRESJA E SUMIENIE (odpowiedź w Ankiecie)	34
P 22.6	DEPRESJA F KARA (odpowiedź w Ankiecie)	34
P 22.7	DEPRESJA G SAMOAKCEPTACJA (odpowiedź w Ankiecie)	35
P 22.8	DEPRESJA H SAMOOBWINIANIE (odpowiedź w Ankiecie)	35
P 22.9	DEPRESJA I SAMOBÓJSTWO (odpowiedź w Ankiecie)	35
P 22.10	DEPRESJA J PŁACZLIWOŚĆ (odpowiedź w Ankiecie)	35
P 22.11	DEPRESJA K ZDENERWOWANIE (odpowiedź w Ankiecie)	35
P 22.12	DEPRESJA L ZAINTERESOWANIE LUDŹMI (odpowiedź w Aneksie M)	36
P 22.13	DEPRESJA M NIEZDECYDOWANIE (odpowiedź w Ankiecie)	36
P 22.14	DEPRESJA N WYGLĄD (odpowiedź w Ankiecie)	36
P 22.15	DEPRESJA O ZAPAŁ (odpowiedź w Ankiecie)	36
P 22.16	DEPRESJA P BEZSENNOŚĆ (odpowiedź w Ankiecie)	36
P 22.17	DEPRESJA Q MĘCZLIWOŚĆ (odpowiedź w Ankiecie)	37
P 22.18	DEPRESJA R APETYT (odpowiedź w Ankiecie)	37
P 22.19	DEPRESJA S WAGA (odpowiedź w Ankiecie)	37
P 22.20	DEPRESJA T ZDROWIE (odpowiedź w Ankiecie)	37
P 22.21	DEPRESJA U SEKS (odpowiedź w Ankiecie)	37
P 22A.1	Wskaźnik depresji w kwestionariuszu BDI	38
P 22A.2	Wskaźnik depresji w skróconym kwestionariuszu BDI	39
P 22A.3	Wskaźnik depresji w skróconym kwestionariuszu BDI	40
P 22A.4	Wskaźnik depresji w skróconym kwestionariuszu BDI	41
S 2	WSPARCIE SPOŁECZNE: CZY JEST KTOŚ, KOMU RES. ZWIERZA SIĘ Z KŁOPOTÓW?	41
S 3	WSPARCIE SPOŁECZNE: CZY JEST KTOŚ, KTO ROZUMIE RES.?	41
S 4	WSPARCIE SPOŁECZNE: CZY JEST KTOŚ, GOTÓW POMAGAĆ RES.?	42
S 5	WSPARCIE SPOŁECZNE: CZY JEST KTOŚ, KTO PODNOSI RES. NA DUCHU?	42
S 6A	WSPARCIE SPOŁECZNE	42
S 7	CZY RES. CZUJE SIĘ KOCHANY I DARZONY ZAUFANIEM?	42
S 8	CZY RES. CZUJE SIĘ OSAMOTNIONY, MIMO ŻE TEGO NIE CHCE?	43
S 9	STRES SPOŁECZNY: CZY NAJBLIŻSZA OSOBA JEST NIEPRZYJEMNA I AGRESYWNA?	43
S 10	STRES SPOŁECZNY: CZY NAJBLIŻSZA OSOBA UTRUDNIA ŻYCIE RES.?	43
S 11	STRES SPOŁECZNY: CZY NAJBLIŻSZA OSOBA NĘKA RES. PRETENSJAMI?	43
S 12A	STRES SPOŁECZNY	43
P 23	CZY STAŁE DOCHODY ZASPOKAJAJĄ BIEŻĄCE POTRZEBY?	44
P 24	CZY RES. OGRANICZA PORZEBY?	44
P 25	CZY RES. PODEJMUJE DODATKOWE PRACE?	44
P 26	CZY RES. KORZYSTA Z OSZCZĘDNOŚCI?	44
P 27	CZY RES. ZACIĄGA POŻYCZKI?	44
P 28	CZY RES. KORZYSTA Z POMOCY KREWNYCH?	45
P 29	CZY RES. KORZYSTA Z POMOCY KOŚCIOŁA?	45

P 30	CZY RES. KORZYSTA Z POMOCY OPIEKI SPOŁECZNEJ?	45
P 31	CZY RES. UCIEKA SIĘ DO INNYCH SPOSOBÓW RADZENIA SOBIE Z BRAKIEM PIENIĘDZY?	45
O 6	CZY W POLSCE WYPADA MÓWIĆ GŁOŚNO O SWOIM SZCZĘŚCIU ?	45
S 13	CZY RES. MA STAŁEGO PARTNERA ŻYCIOWEGO?	46
S 14	ILE OSÓB ZALICZA RES. DO GRONA SWOICH PRZYJACIÓŁ?	46
J 15	OCENA MATERIALNEGO POZIOMU WŁASNEGO ŻYCIA	46
J 16	OCENA MATERIALNEGO POZIOMU WŁASNEGO ŻYCIA	47
J 17	CZY OBECNY POZIOM MATERIALNY ODPOWIADA ASPIRACJOM RES.?	47
J 18	POZIOM MATERIALNY RES. W STOS. DO POZIOMU INNYCH LUDZI W TYM SAMYM WIEKU I TEJ SAMEJ PŁCI.	47
J 19	CZY OBECNY POZIOM MATERIALNY RES. ODPOWIADA TEMU NA CO RES. ZASŁUGUJE?	48
J 20	W JAKIM STOPNIU OBECNE WARUNKI MATERIALNE RES. ZASPOKAJAJĄ JEGO POTRZEBY?	48
J 21	W JAKIM STOPNIU WARUNKI MATERIALNE RES. ODPOWIADAJĄ OGÓLNEJ SYTUACJI GOSPODARCZEJ KRAJU?	48
J 22	OBECNE WARUNKI MATERIALNE RES. W POWRÓWNANIU Z JEGO OCZEKIWANIAM I Z 1989 ROKU	49
J 23	SPODZIEWANE ZA 5 LAT WARUNKI MATERIALNE RES. W PORÓWNANIU Z OBECNYMI	49
J 24	OBECNE WARUNKI MATERIALNE RES. W PORÓWNANIU DO NAJLEPSZEGO OKRESU W JEGO ŻYCIU	49
J 25	OCENA RÓŻNICY MIĘDZY TYM CO RES. CHCIAŁBY MIEĆ A TYM CO MA	50
J 26	OCENA RÓŻNICY MIĘDZY TYM CO RES. MA TERAZ A TYM CO MIAŁ W NIE DALEKIEJ PRZESZŁOŚCI	50
J 27	OCENA RÓŻNICY MIĘDZY TYM CO MAJĄ INNI A TYM CO MA RES.	50
J 28	OCENA RÓŻNICY MIĘDZY TYM CO RES. MA NADZIEJĘ OŚIĄGNĄĆ W CIĄGU 5 LAT A TYM CO MA TERAZ	51
J 29	OCENA RÓŻNICY MIĘDZY TYM CO RES. MA A TYM CO POWINIEN MIEĆ	51
O 7	CZY RES. SPODZIEWA SIĘ PODWYŻEK CEN W NAJBLIŻSZEJ PRZYSZŁOŚCI?	51
O 8	CZY RESP. SPODZIEWA SIĘ ZAKOŃCZENIA INFLACJI PRZED UPLYWEM 5 LAT?	51
J 30	CZY RES. OBAWIA SIĘ OSOBIŚCIE INFLACJI?	52
O 9.1	PODWYŻEK NA JAKIE DOBRA RES. SIĘ SPODZIEWA W NAJBLIŻSZEJ PRZYSZŁOŚCI? ODPOWIEDŹ PIERWSZA.	52
O 9.2	PODWYŻEK NA JAKIE DOBRA RES. SIĘ SPODZIEWA W NAJBLIŻSZEJ PRZYSZŁOŚCI? ODPOWIEDŹ DRUGA.	53
O 9A	PODWYŻEK NA JAKIE DOBRA RES. SIĘ SPODZIEWA W NAJBLIŻSZEJ PRZYSZŁOŚCI? WSZYSTKIE ODPOWIEDZI ŁĄCZNIE.	53
P 32	'NIGDY NIE WAHAM SIĘ PRZYJŚĆ Z POMOCĄ KOMUŚ ZNAJDUJĄCEMU SIĘ W KŁOPOTACH'	54
P 33	'BYWAŁO, ŻE ZAZDROŚCIŁEM INNYM ICH SZCZĘŚLIWEGO LOSU'	54
P 34	'PRAWIE NIGDY NIE ODCZUWAM OCHOTY NAGADANIA KOMUŚ'	54
P 35	'BYŁY WYPADKI, ŻE OSZUKAŁEM KOGOŚ'	54
P 36	'CZASAMI ODPLACAM PIĘKNYM ZA NADOBNE, ZAMIAST WYBACZYĆ CZY ZAPOMNIEĆ'	54
P 37	'JEŻELI CZEGOŚ NIE WIEM, TO PRZYRNAJĘ SIĘ DO TEGO BEZ OPORU'	55
P 38	'JESTEM GRZECZNY(A), NAWET W STOSUNKU DO LUDZI NIEUPRZEJMYCH'	55
P 39	CZY RES. MA KONKRETNE PLANY NA NAJBLIŻSZĄ PRZYSZŁOŚĆ, CELE, DO KTÓRYCH USILNIE DAŻY?	55
P 40.1	JAKIE SĄ CELE, DO KTÓRYCH RES. DAŻY? PIERWSZA ODPOWIEDŹ	55
P 40A	JAKIE SĄ CELE, DO KTÓRYCH RES. DAŻY? WSZYSTKIE ODPOWIEDZI ŁĄCZNIE	56
D 40	CZY W BIEŻĄCYM ROKU RES. PRZEBYWAŁ W SZPITALU?	56
J 31	OCENA OBECNEGO ŻYCIA NA DRABINIE CANTRILA	56
J 32	OCENA ŻYCIA SPRZED 5 LAT NA DRABINIE CANTRILA	57
J 33	OCENA ŻYCIA ZA 5 LAT NA DRABINIE CANTRILA	57
J 34	OCENA ŻYCIA W NAJGORSZYM TYGODNIU W MINIONYM ROKU NA DRABINIE CANTRILA	58
J 35	OCENA ŻYCIA W NAJLEPSZYM TYGODNIU W MINIONYM ROKU NA DRABINIE CANTRILA	58
J 36.1	PORÓWNANIE PRAWDOPODOBIENSTWA: PADNIĘCIE OFIARĄ WŁAMANIA	58

J 36.2	PORÓWNANIE PRAWDOPODOBIENSTWA: ZOSTANIE ALKOHOLIKIEM	59
J 36.3	PORÓWNANIE PRAWDOPODOBIENSTWA: ZNALEZIENIE SIĘ W WIĘZIENIU	59
J 36.4	PORÓWNANIE PRAWDOPODOBIENSTWA: PODJĘCIE PRÓBY SAMOBÓJCZEJ	59
J 36.5	PORÓWNANIE PRAWDOPODOBIENSTWA: ROZWÓD PO KILKU LATACH MAŁŻEŃSTWA	60
J 36.6	PORÓWNANIE PRAWDOPODOBIENSTWA: WYRZUCENIE Z PRACY	60
J 36.7	PORÓWNANIE PRAWDOPODOBIENSTWA: KONIECZNOŚĆ PODJĘCIA NIEATRAKCYJNEJ PRACY	60
J 36.8	PORÓWNANIE PRAWDOPODOBIENSTWA: ZACHOROWANIE NA RAKA	61
J 36.9	PORÓWNANIE PRAWDOPODOBIENSTWA: DOZNANIE ATAKU SERCA	61
J 36.10	PORÓWNANIE PRAWDOPODOBIENSTWA: POPADNIĘCIE W UBÓSTWO	61
J 36.11	PORÓWNANIE PRAWDOPODOBIENSTWA: ZARAŻENIE SIĘ CHOROBA WENERYCZNĄ	62
J 36.12	PORÓWNANIE PRAWDOPODOBIENSTWA: ZATRUCIE POKARMEM	62
J 36.13	PORÓWNANIE PRAWDOPODOBIENSTWA: ZAŁAMANIE NERWOWE	62
J 36.14	PORÓWNANIE PRAWDOPODOBIENSTWA: ZARAŻENIE SIĘ AIDSEM	63
J 37.1	PORÓWNANIE PRAWDOPODOBIENSTWA: PADNIĘCIE OFIARĄ WŁAMANIA	63
J 37.2	PORÓWNANIE PRAWDOPODOBIENSTWA: POPADNIĘCIE W ALKOHOLIZM	63
J 37.3	PORÓWNANIE PRAWDOPODOBIENSTWA: ZNALEZIENIE SIĘ W WIĘZIENIU	64
J 37.4	PORÓWNANIE PRAWDOPODOBIENSTWA: ZDOBYCIE DUŻYCH PIENIĘDZY	64
J 37.5	PORÓWNANIE PRAWDOPODOBIENSTWA: DOŻYCIE W ZDROWIU SĘDZIWEGO WIEKU	64
J 37.6	PORÓWNANIE PRAWDOPODOBIENSTWA: PODJĘCIE PRÓBY SAMOBÓJCZEJ	65
J 37.7	PORÓWNANIE PRAWDOPODOBIENSTWA: ZACHOROWANIE NA RAKA	65
J 37.8	PORÓWNANIE PRAWDOPODOBIENSTWA: PRZEJŚCIE PRZEZ ŻYCIE BEZ UTRATY TWARZY, W SPOSÓB GODNY I UCZCIWY	65
J 37.9	PORÓWNANIE PRAWDOPODOBIENSTWA: POPADNIĘCIE W UBÓSTWO	66
J 37.10	PORÓWNANIE PRAWDOPODOBIENSTWA: ZAŁAMANIE NERWOWE	66
J 37.11	PORÓWNANIE PRAWDOPODOBIENSTWA: SAMOTNOŚĆ	66
J 37.12	PORÓWNANIE PRAWDOPODOBIENSTWA: PLANY ŻYCIOWE	67
J 37A.1	NIEREALISTYCZNY OPTYMIZM – SUKCESY	67
J 37A.2	NIEREALISTYCZNY OPTYMIZM – SUKCESY	67
J 37A.3	NIEREALISTYCZNY OPTYMIZM – PORAŻKI	68
J 36_37A	NIEREALISTYCZNY OPTYMIZM – PORAŻKI	68
J 36A	Nierealistyczny optymizm	69
J 37A.4	Nierealistyczny optymizm	69
J 38	PRAGNIENIE ŻYCIA	69
P 41	CZY RES. JEST OSOBĄ POGODNĄ?	70
D 41	CZY W OKRESIE MINIONYCH 5 LAT RES. RZEBYWAŁ W SZPITALU?	70
O 10	CZY ZDANIEM RES. OBECNIE W POLSCE LUDZIE CZĘSCIEJ POSTĘPUJĄ NIEUCZCIWIE I ŁAMIĄ PRAWO	70
P 42	WYBÓR MIĘDZY TRZEMA PRACAMI (odpowiedź w Ankiecie)	70
P 43	WYBÓR MIĘDZY TRZEMA PRACAMI (odpowiedź w Ankiecie)	70
P 44	WYBÓR MIĘDZY TRZEMA PRACAMI (odpowiedź w Ankiecie)	71
P 45	WYBÓR MIĘDZY TRZEMA PRACAMI (odpowiedź w Aneksie)	71
J 39	ZADOWOLENIE ZE STOSUNKÓW Z NAJBLIŻSZYMI W RODZINIE	71
J 40	ZADOWOLENIE Z SYTUACJI FINANSOWEJ WŁASNEJ RODZINY	71
J 41	ZADOWOLENIE ZE STOSUNKÓW Z KOLEGAMI (GRUPĄ PRZYJACIÓŁ)	72
J 42	ZADOWOLENIE ZE STANU WŁASNEGO ZDROWIA	72
J 43	ZADOWOLENIE Z WŁASNYCH OSIĄGNIĘĆ ŻYCIOWYCH	72
J 44	ZADOWOLENIE Z SYTUACJI W KRAJU	73
J 45	ZADOWOLENIE Z WŁASNYCH WARUNKÓW MIESZKANIOWYCH	73
J 46	ZADOWOLENIE Z MIEJSCOWOŚCI ZAMIESZKANIA	73
J 47	ZADOWOLENIE Z POZIOMU DOSTĘPNYCH DÓBR I USŁUG	74
J 48	ZADOWOLENIE Z PERSPEKTYW NA PRZYSZŁOŚĆ	74
J 49	ZADOWOLENIE Z ŻYCIA SEKSUALNEGO	74
J 50	ZADOWOLENIE ZE WŁASNEGO WYKSZTAŁCENIA	75

J 51	ZADOWOLENIE ZE SPOSOBU SPĘDZANIA WOLNEGO CZASU	75
J 52	ZADOWOLENIE Z NORM MORALNYCH PANUJĄCYCH W OTOCZENIU	75
J 53	ZADOWOLENIE Z PRACY	76
J 54	ZADOWOLENIE Z DZIECI	76
J 55	ZADOWOLENIE Z MAŁŻEŃSTWA	76
J 56	ZADOWOLENIE ZE STANU BEZPIECZEŃSTWA W MIEJSCU ZAMIESZKANIA	77
O 11	CZY POWIĘKSZANIE PRZYJEMNOŚCI JEST NAJWAŻNIEJSZYM WARUNKIEM SZCZĘŚCIA?	77
J 57	CZY MINIONY ROK NALEŻAŁ W ŻYCIU RES. DO UDANYCH?	77
P 46	OD CZEGO LUB KOGO ZALEŻAŁO TO, JAKI BYŁ MINIONY ROK W ŻYCIU RES.?	77
P 47	TO, JAK RES. ŻYJE, ZALEŻY WG NIEGO W DUŻYM STOPNIU OD :	78
O 12	CZY REFORMY W POLSCE PO 1989 R. UDAŁY SIĘ OGÓLNIEM CZY RACZEJ NIE UDAŁY?	78
P 48	CZY RES. ZOSTAŁ OSOBIŚCIE DOTKNIĘTY POWODZIĄ '97?	78
P 49	CO RES. UTRACIŁ W WYNIKU POWODZI '97?	78
P 50	CZY RES. POMÓGŁ W JAKIŚ SPOSÓB OFIAROM POWODZI '97?	78
P 51	CZY RES. PRAGNIE ODSUNIĘCIA OD WŁADZY RZĄDZĄCYCH UGRUPOWAŃ POLITYCZNYCH W TEGOROCZNYCH WYBORACH PARLAMENTARNYCH ?	79
P 52.1	CZY RES. BRAŁ UDZIAŁ W OSTATNICH WYBORACH PREZYDENCKICH?	79
P 52.2	NA KOGO RES. ODDAŁ GŁOS W OSTATNICH WYBORACH PREZYDENCKICH?	79
J 58.1	POCZUCIE BEZNADZIEJNOŚCI 1 (treść pytania patrz Ankieta)	79
J 58.2	POCZUCIE BEZNADZIEJNOŚCI 2 (treść pytania patrz Ankieta)	80
J 58.3	POCZUCIE BEZNADZIEJNOŚCI 3 (treść pytania patrz Ankieta)	80
J 58.4	POCZUCIE BEZNADZIEJNOŚCI 4 (treść pytania patrz Ankieta)	80
J 58.5	POCZUCIE BEZNADZIEJNOŚCI 5 (treść pytania patrz Ankieta)	80
J 58.6	POCZUCIE BEZNADZIEJNOŚCI 6 (treść pytania patrz Ankieta)	80
J 58.7	POCZUCIE BEZNADZIEJNOŚCI 7 (treść pytania patrz Ankieta)	81
J 58.8	POCZUCIE BEZNADZIEJNOŚCI 8 (treść pytania patrz Ankieta)	81
J 58.9	POCZUCIE BEZNADZIEJNOŚCI 9 (treść pytania patrz Ankieta)	81
J 58.10	POCZUCIE BEZNADZIEJNOŚCI 10 (treść pytania patrz Ankieta)	81
J 58.11	POCZUCIE BEZNADZIEJNOŚCI 11 (treść pytania patrz Ankieta)	81
J 58.12	POCZUCIE BEZNADZIEJNOŚCI 12 (treść pytania patrz Ankieta)	82
J 58.13	POCZUCIE BEZNADZIEJNOŚCI 13 (treść pytania patrz Ankieta)	82
J 58.14	POCZUCIE BEZNADZIEJNOŚCI 14 (treść pytania patrz Ankieta)	82
J 58.15	POCZUCIE BEZNADZIEJNOŚCI 15 (treść pytania patrz Ankieta)	82
J 58.16	POCZUCIE BEZNADZIEJNOŚCI 16 (treść pytania patrz Ankieta)	82
J 58.17	POCZUCIE BEZNADZIEJNOŚCI 17 (treść pytania patrz Ankieta)	83
J 58.18	POCZUCIE BEZNADZIEJNOŚCI 18 (treść pytania patrz Ankieta)	83
J 58.19	POCZUCIE BEZNADZIEJNOŚCI 19 (treść pytania patrz Ankieta)	83
J 58.20	POCZUCIE BEZNADZIEJNOŚCI 20 (treść pytania patrz Ankieta)	83
J 58A.1	Wskaźnik poczucia beznadziejności wg skróconej skali	84
J 58A.2	Wskaźnik poczucia beznadziejności wg pełnej skali	84
J 59.1	NIESZCZĘŚLIWY (treść pytania patrz Ankieta)	85
J 59.2	DUMNY ZE SWOICH OSIĄGNIĘĆ (treść pytania patrz Ankieta)	85
J 59.3	PEWNOŚĆ POWODZENIA (treść pytania patrz Ankieta)	85
J 59.4	ZNIECHĘCONY (treść pytania patrz Ankieta)	85
J 59.5	ZDENERWOWANY (treść pytania patrz Ankieta)	86
J 59.6	SZCZĘŚLIWY (treść pytania patrz Ankieta)	86
J 59.7	BEZRADNY (treść pytania patrz Ankieta)	86
J 59.8	WŚCIEKŁY (treść pytania patrz Ankieta)	86
J 59.9	ZADOWOLONY (treść pytania patrz Ankieta)	87
J 59.10	ZACIEKAWIONY (treść pytania patrz Ankieta)	87
J 59.A1	Częstość doświadczania afektu pozytywnego	87
J 59.A2	Częstość doświadczania afektu negatywnego	88
J 59.A3	Równowaga doświadczeń afektywnych	88

J 59.A4	Częstość doświadczeń afektywnych	88
J 60.1	DYSTRES – SILNE BÓLE GŁOWY	89
J 60.2	DYSTRES – BÓLE BRZUCHA LUB WZDĘCIA	89
J 60.3	DYSTRES – BÓLE ALBO NAPIĘCIE MIĘŚNI KARKU I RAMION	89
J 60.4	DYSTRES – BÓLE W KLATCE PIERSIOWEJ LUB SERCU	89
J 60.5	DYSTRES – SUCHOŚĆ W USTACH LUB GARDLE	89
J 60.6	DYSTRES – UCZUCIE OSŁABIENIA, BRAKU ENERGII	90
J 60.7	DYSTRES – NAPADY POCENIA SIĘ	90
J 60.8	DYSTRES – UCZUCIE DUSZNOŚCI	90
J 60.9	DYSTRES – ŁAMANIE I BÓLE W CAŁYM CIELE	90
J 60.10	DYSTRES – GWAŁTOWNE BICIE SERCA (PALPITACJE)	90
J 60.11	DYSTRES – DRESZCZE LUB DRGAWKI	91
J 60.12	DYSTRES – UCZUCIE CIĄGŁEGO PARCIA NA PĘCHERZ	91
J 60.13	DYSTRES – UCZUCIE ZMĘCZENIA (NIE PRACA)	91
J 60.14	DYSTRES – ZAPARCIA	91
J 60.15	DYSTRES – UCZUCIE ZIMNA W DŁONIACH LUB STOPACH	91
J 60.16	DYSTRES – KRWAWIENIE Z NOSA	92
J 60.A	Ogólny wskaźnik dystresu w minionym miesiącu	92
J 61.1	OPTYMIZM 1 (treść pytania patrz Ankieta)	92
J 61.2	OPTYMIZM 2 (treść pytania patrz Ankieta)	93
J 61.3	OPTYMIZM 3 (treść pytania patrz Ankieta)	93
J 61.4	OPTYMIZM 4 (treść pytania patrz Ankieta)	93
J 61.5	OPTYMIZM 5 (treść pytania patrz Ankieta)	94
J 61.6	OPTYMIZM 6 (treść pytania patrz Ankieta)	94
J 61.7	OPTYMIZM 7 (treść pytania patrz Ankieta)	94
J 61.8	OPTYMIZM 8 (treść pytania patrz Ankieta)	95
J 61.A1	Wskaźnik optymizmu	95
J 61.A2	Wskaźnik pesymizmu	95
J 61.A3	Wskaźnik pesymizmu – optymizmu	96
P 53	CZY RES. BYŁ ZA GRANICĄ PO 1945 ROKU?	96
P 54	CZY RES. ZAKUPIŁ W ROKU BADANIA JAKIEŚ DOBRA?	96
P 55	JAKIE. DOBRA ZAKUPIŁ RES. W ROKU BADANIA ? WSZYSTKIE ODPOWIEDZI ŁĄCZNIE.	97
S 15	CZY W RAZIE KŁOPOTÓW RES. MOŻE LICZYĆ NA INNYCH?	97
P 56	POGLĄDY POLITYCZNE RES. "LEWICA-PRAWICA"?	97
P 57.1	NAJLEPSZY OKRES W ŻYCIU RES. PO WOJNIE – POCZĄTEK	98
P 57.2	NAJLEPSZY OKRES W ŻYCIU RES. PO WOJNIE – KONIEC	99
P 57.A1	NAJLEPSZA DEKADA W ŻYCIU RES. PO II WOJNIE	100
P 57.A2	NAJLEPSZA DEKADA W ŻYCIU RES. PO II WOJNIE	100
P 57.A3	NAJLEPSZA DEKADA W ŻYCIU RES. PO II WOJNIE	100
P 58	CZY ŻAŁUJE CZEGOŚ Z OKRESU PRL?	100
P 59.1	CZEGO ŻAŁUJE Z OKRESU PRL? ODPOWIEDŹ PIERWSZA	101
P 59.A	CZEGO ŻAŁUJE Z OKRESU PRL? WSZYSTKIE ODPOWIEDZI	102
P 60	CZY ZMIANA SYSTEMU W '89 MIAŁA WPLYW NA ŻYCIE RES.?	103
P 61	CZY ZMIANA SYSTEMU W '89 MIAŁA BEZPOŚREDNI WPLYW NA ŻYCIE RES.?	103
P 62.A	JAKI BEZPOŚREDNI WPLYW MIAŁA ZMIANA SYSTEMU W '89 NA ŻYCIE RES.? WSZYSTKIE ODPOWIEDZI	103
P 63	JAKI WPLYW MIAŁA ZMIANA SYSTEMU W '89 NA ŻYCIE RES.?	104
P 64	CZY W OKRESIE MINIONYCH 5 LAT RES. UTRACIŁ PRACĘ?	104
P 65	JAK DŁUGO RES. BYŁ BEZ PRACY OSTATNI RAZ?	104
P 66	JAK RES. ZAZWYCZAJ REAGUJE NA KŁOPOTY, TRUDNOŚCI ?	104
P 67	JAK RES. ZAZWYCZAJ REAGUJE NA KŁOPOTY, TRUDNOŚCI ?	105
P 68	CZY RES. PALI PAPIEROSY	105
P 69	CZY RES., KTÓRY NIE PALI PAPIEROSÓW, PALIŁ DAWNIEJ?	105

P 70	ILE SZTUK PAPIEROSÓW PRZECIĘTNIE DZIENNIE RES. WYPALA?	105
D 42	CO RESPONDENT POSIADA?	106
P 71	JAKI TRYB ŻYCIA PROWADZI RES.?	106
P 72	JAKI TRYB ŻYCIA PROWADZI RES.?	106
P 73.1	CO RES. DENERWUJE LUB NIEPOKOI W POLSCE OBECNIE? PIERWSZA ODPOWIEDŹ	107
P 73.A	CO RES. DENERWUJE LUB NIEPOKOI W POLSCE OBECNIE? WSZYSTKIE ODPOWIEDZI ŁĄCZNIE	108
D 43	SYTUACJA MIESZKANIOWA RES.?	109
P 74.1	CZEGO OBAWIA SIĘ RES. NAJBARDZIEJ W KOLEJNYM ROKU? PIERWSZA ODPOWIEDŹ	109
P 74.A	CZEGO OBAWIA SIĘ RES. NAJBARDZIEJ W KOLEJNYM ROKU? WSZYSTKIE ODPOWIEDZI ŁĄCZNIE	110
P 75	WYDARZENIA ŻYCIOWE (patrz Kwestionariusz Wydarzeń Życiowych w Ankiecie)	111
P 76	Wydarzenia: KTO Z BLISKICH ZMARŁ?	112
P 77	Wydarzenia: KTO Z BLISKICH UTRACIŁ PRACĘ?	112
O 13.1	ŁAD GOSPODARCZY A (treść pytania i odpowiedzi patrz Ankieta	112
O 13.2	ŁAD GOSPODARCZY B (treść pytania i odpowiedzi patrz Ankieta	113
O 13.3	ŁAD GOSPODARCZY C (treść pytania i odpowiedzi patrz Ankieta	113
O 13.4	ŁAD GOSPODARCZY D (treść pytania i odpowiedzi patrz Ankieta	113
O 13.5	ŁAD GOSPODARCZY E (treść pytania i odpowiedzi patrz Ankieta	113
O 13.6	ŁAD GOSPODARCZY F (treść pytania i odpowiedzi patrz Ankieta	114
O 13.7	ŁAD GOSPODARCZY G (treść pytania i odpowiedzi patrz Ankieta	114
O 13.8	ŁAD GOSPODARCZY H (treść pytania i odpowiedzi patrz Ankieta	114
O 13.9	ŁAD GOSPODARCZY I (treść pytania i odpowiedzi patrz Ankieta	114
O 13.10	ŁAD GOSPODARCZY J (treść pytania i odpowiedzi patrz Ankieta	115
O 13.11	ŁAD GOSPODARCZY K (treść pytania i odpowiedzi patrz Ankieta	115
O 13.12	ŁAD GOSPODARCZY L (treść pytania i odpowiedzi patrz Ankieta	115
O 13.13	ŁAD GOSPODARCZY M (treść pytania i odpowiedzi patrz Ankieta	115
O 13.14	ŁAD GOSPODARCZY N (treść pytania i odpowiedzi patrz Ankieta	116
O 13.15	ŁAD GOSPODARCZY O (treść pytania i odpowiedzi patrz Ankieta	116
O 13.16	ŁAD GOSPODARCZY P (treść pytania i odpowiedzi patrz Ankieta	116
O 13.17	ŁAD GOSPODARCZY R (treść pytania i odpowiedzi patrz Ankieta	116
O 13.18	ŁAD GOSPODARCZY S (treść pytania i odpowiedzi patrz Ankieta	117
O 13.19	ŁAD GOSPODARCZY T (treść pytania i odpowiedzi patrz Ankieta	117
O 13.20	ŁAD GOSPODARCZY U (treść pytania i odpowiedzi patrz Ankieta	117
P 78.1	WPLYW SYTUACJI EKONOMICZNEJ 1 (treść pytania patrz Ankieta	118
P 78.2	WPLYW SYTUACJI EKONOMICZNEJ 2 (treść pytania patrz Ankieta	118
P 78.3	WPLYW SYTUACJI EKONOMICZNEJ 3 (treść pytania patrz Ankieta	118
P 78.4	WPLYW SYTUACJI EKONOMICZNEJ 4 (treść pytania patrz Ankieta	118
P 78.5	WPLYW SYTUACJI EKONOMICZNEJ 5 (treść pytania patrz Ankieta	119
P 78.6	WPLYW SYTUACJI EKONOMICZNEJ 6 (treść pytania patrz Ankieta	119
P 78.7	WPLYW SYTUACJI EKONOMICZNEJ 7 (treść pytania patrz Ankieta	119
P 78.8	WPLYW SYTUACJI EKONOMICZNEJ 8 (treść pytania patrz Ankieta	119
P 78.9	WPLYW SYTUACJI EKONOMICZNEJ 9 (treść pytania patrz Ankieta	120
P 78.10	WPLYW SYTUACJI EKONOMICZNEJ 10 (treść pytania patrz Ankieta	120
P 79.1	PODJĘCIE LEPSZEJ PRACY	120
P 79.2	ZAINWESTOWANIE PIENIĘDZY	120
P 79.3	AKCJE, OBLIGACJE, SPEKULACJE FINANSOWE	121
P 79.4	NOWE KWALIFIKACJE	121
LIS.1	Wskaźnik strategii lisa -- aktywności ekonomicznej (suma odpowiedzi 'tak' w zmiennej P 23 lub P 24 i odpowiedzi 'zdecydowanie tak' lub 'raczej tak' w zmiennych P 78.6 P 78.7 P 78.8 P 78.9 P 78.10)	121
LIS-JEŻ.1	Wskaźnik strategii lisa-jeża (zdychotomizowana zmienna [LIS]: do 'lisów' zaliczono te przypadki, w których liczba punktów w zmiennej [LIS] wynosiła 2 lub więcej, a do 'jeży' pozostałe przypadki)	121

LIS.2	Wskaźnik strategii lisa -- aktywności ekonomicznej (suma odpowiedzi 'tak' w zmiennej P 23 lub P 24 i odpowiedzi 'zdecydowanie tak' w zmiennych P 78.6 P 78.7 P 78.8 P 78.10 w latach 1993 i 1994 lub P 79.1, P 79.2, P 79.3 I P 79.4 w latach 1995-1997); Kod oznacza sumę punktów	122
LIS-JEŻ.2	Wskaźnik strategii lisa-jeża (zdychotomizowana zmienna LIS.2: do 'lisów' zaliczono te przypadki, w których liczba punktów w zmiennej LIS 2 wynosiła 2 lub więcej, a do 'jeży' pozostałe przypadki)	122
O 14.1	OPINIE EKONOMICZNE 6 (treść pytania patrz Ankieta)	123
O 14.2	OPINIE EKONOMICZNE 6 (treść pytania patrz Ankieta)	123
O 14.3	OPINIE EKONOMICZNE 6 (treść pytania patrz Ankieta)	123
O 14.4	OPINIE EKONOMICZNE 6 (treść pytania patrz Ankieta)	123
O 14.5	OPINIE EKONOMICZNE 6 (treść pytania patrz Ankieta)	124
O 14.6	OPINIE EKONOMICZNE 6 (treść pytania patrz Ankieta)	124
O 15.1	BUDOWA NOWEJ FABRYKI OBRABIAREK - WPLYW NA POLSKĄ GOSPODARKE	124
O 15.2	DUŻA ILOŚĆ RÓŻNYCH BANKÓW - WPLYW NA POLSKĄ GOSPODARKE	124
O 15.3	BUDOWA ZAKŁADU PRZETWÓRSTWA OWOCÓW - WPLYW NA POLSKĄ GOSPODARKE	125
O 15.4	RÓŻNORODNOŚĆ PROSZKÓW DO PRANIA - WPLYW NA POLSKĄ GOSPODARKE	125
O 15.5	BUDOWA OCZYSZCZALNI ŚCIEKÓW - WPLYW NA POLSKĄ GOSPODARKE	125
O 15.6	OTWARCIE PIWIARNI - WPLYW NA POLSKĄ GOSPODARKE	125
O 15.7	BUDOWA NOWEGO TEATRU - WPLYW NA POLSKĄ GOSPODARKE	125
O 15.8	DUŻA LICZBA TYTUŁÓW PRASOWYCH - WPLYW NA POLSKĄ GOSPODARKE	126
O 15.9	BUDOWA AUTOSTRAD - WPLYW NA POLSKĄ GOSPODARKE	126
O 15.10	RÓŻNORODNOŚĆ PIECZYWA - WPLYW NA POLSKĄ GOSPODARKE	126
O 15.11	BUDOWA MLECZARNI - WPLYW NA POLSKĄ GOSPODARKE	126
O 15.12	OTWARCIE ZAKŁADU FRYZJERSKIEGO - WPLYW NA POLSKĄ GOSPODARKE	126
O 16.1	BUDOWA NOWEJ FABRYKI OBRABIAREK - WPLYW NA SYTUACJĘ RODZINY RES.	127
O 16.2	DUŻA ILOŚĆ RÓŻNYCH BANKÓW - WPLYW NA SYTUACJĘ RODZINY RES.	127
O 16.3	BUDOWA ZAKŁADU PRZETWÓRSTWA OWOCÓW - WPLYW NA SYTUACJĘ RODZINY RES.	127
O 16.4	RÓŻNORODNOŚĆ PROSZKÓW DO PRANIA - WPLYW NA SYTUACJĘ RODZINY RES.	127
O 16.5	BUDOWA OCZYSZCZALNI ŚCIEKÓW - WPLYW NA SYTUACJĘ RODZINY RES.	127
O 16.6	OTWARCIE PIWIARNI - WPLYW NA SYTUACJĘ RODZINY RES.	128
O 16.7	BUDOWA NOWEGO TEATRU - WPLYW NA SYTUACJĘ RODZINY RES.	128
O 16.8	DUŻA LICZBA TYTUŁÓW PRASOWYCH - WPLYW NA SYTUACJĘ RODZINY RES.	128
O 16.9	BUDOWA AUTOSTRAD - WPLYW NA SYTUACJĘ RODZINY RES.	128
O 16.10	RÓŻNORODNOŚĆ PIECZYWA - WPLYW NA SYTUACJĘ RODZINY RES.	128
O 16.11	BUDOWA MLECZARNI - WPLYW NA SYTUACJĘ RODZINY RES.	129
O 16.12	OTWARCIE ZAKŁADU FRYZJERSKIEGO - WPLYW NA SYTUACJĘ RODZINY RES.	129
D 44	W JAKI SPOŚÓB RES. ROZLICZAŁ SIĘ Z PODATKU ZA UBIEGLY ROK?	129
P 80	CZY WZROSŁY OSTATNIO DOCHODY RES. Z PRACY?	129
P 81	CZY WZROST DOCHODU NADAŻAŁ ZA WZROSTEM CEN?	129
P 82	Z JAKIEGO TYTUŁU WZROSŁY DOCHODY RES. Z PRACY?	130
P 83	CZY RES. OBAWIA SIĘ UTRATY PRACY?	130
D 45	Z JAKIEGO POWODU RES. NIE PRACUJE? PIERWSZA ODPOWIEDŹ	130
D 45A	Z JAKIEGO POWODU RES. NIE PRACUJE? WSZYSTKIE ODPOWIEDZI ŁĄCZNIE	131
D 46	CZY ROK TEMU RES. PRACOWAŁ?	131
D 47	CZY RES. OTRZYMUJE ZASIŁEK DLA BEZROBOTNYCH?	131
D 48A	JAK DŁUGO RES. JEST BEZROBOTNY?	131
P 84A	JAK DŁUGO RES. PRZEWIDUJE OCZEKIWAĆ NA PRACĘ, KTÓRA GO ZADOWOLI?	132
D 49	CZY RES. JEST ZAREJESTROWANY JAKO BEZROBOTNY W URZĘDZIE PRACY?	132
D 50	CZY RES. OTRZYMAŁ Z URZĘDU PRACY PROPOZYCJE PRACY?	132
D 51	ILE BYŁO TYCH PROPOZYCJI?	132
P 85	DLACZEGO RES. NIE SKORZYSTAŁ Z PROPOZYCJI PRACY Z URZĘDU PRACY?	133
P 86	CZY PRZED ZAREJESTROWANIEM W RBP RES. POSZUKIWAŁ PRACY?	133
P 87	CZY OBECNIE RES. POSZUKUJE PRACY NA WŁASNĄ RĘKĘ?	133
P 88	CZY RES. JEST ZAINTERESOWANY ZMIANĄ ZAWODU?	133

P 89	CZY RES. JEST ZAINTERESOWANY ROZPOCZĘCIEM WŁASNEJ DZIAŁALNOŚCI GOSPODARCZEJ?	134
P 90	CZY W OKRESIE BEZROBOCIA RES. PODEJMOWAŁ JAKIEŚ ZAROBKOWE PRACE DORYWCZE?	134
P 91	JAKA POWINNA BYĆ PŁACA ZA OFEROWANA1 PRACĘ? (w wartościach realnych z 1991 r. , skorygowanych w późniejszych latach o wskaźnik inflacji, w nowych złotych)	134
P 92	JAKA PRACA BARDZIEJ BY RES. ODPOWIADAŁA?	135
P 93	CZY PRZYSZŁA PRACA POWINNA PRZYPOMINAĆ POD WSZYSTKIMI WZGLĘDAMI POPZEDNIA?	135
P 94	CZYM PRZYSZŁA PRACA MOŻE SIĘ RÓŻNIĆ OD POPZEDNIEJ?	135
M 5	CZAS TRWANIA BADANIA	135
M 6	POGODA W CZASIE BADANIA	136
M 7	SPOSÓB REALIZACJI BADANIA	136
M 8	POSTAWA WOBEC BADANIA	136
M 9	ROZUMIENIE PYTAŃ ANKIETY	136
M 10	CZY BYŁY W ANKIECIE PYTANIA, KTÓRE SPRAWIŁY RES. SZCZEGÓLNĄ TRUDNOŚĆ?	137
M 11	CZY PODCZAS BADANIA BYŁY OBECNE OSOBY TRZECIE?	137

PODZIĘKOWANIA

Polski Generalny Sondaż Jakości Życia, główne zadanie projektu badawczego, nie mógłby zostać zrealizowany bez życzliwości, a w wielu przypadkach także dużego wkładu pracy, licznego zespołu ludzi. Nie sposób wymienić tu ich wszystkich. Chciałbym wszakże podziękować imiennie przynajmniej tym, którym zawdzięczam najwięcej.

Kierownictwu Polskiego Towarzystwa Statystycznego i Głównego Urzędu Statystycznego dziękuję za podjęcie się realizacji sondaży i zgodę na wykorzystanie profesjonalnej (najlepszej - moim zdaniem - w Polsce¹) sieci ankietników oraz użycie próby respondentów z programu badań budżetów gospodarstw domowych, prowadzonego przez Departament Badań Społecznych i Demograficznych GUS.

Specjalne podziękowanie należy się dyrektorowi Departamentu Informacji GUS, Panu Wiesławowi Łagodzińskiemu. Jego dynamika, fachowość, zdolności organizatorskie i zainteresowanie moim projektem badawczym były podstawową gwarancją sprawnej i trzymającej wysokie standardy metodologiczne realizacji badań, niezależnie od podpisanych umów formalnych.

Dwóm osobom zawdzięczam szybkie i rzetelne wprowadzanie danych z ankiet na nośnik elektroniczny. Pani Blandyna Szara okazała się mistrzem od danych ilościowych, a moja żona, Monika Kamoji-Czapińska - od kategoryzacji danych jakościowych (kodowania i wprowadzania do komputera odpowiedzi na pytania otwarte).

Społeczne, manifestowane przez moich kolegów i przedstawicieli popularnych mediów, zainteresowanie wynikami badań nad jakością życia Polaków w latach dziewięćdziesiątych, dopingowało mnie do ich popularyzowania w różnych formach, na razie, niestety, głównie publicystycznych.

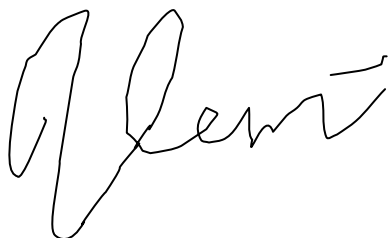

Janusz Czapiński

¹ Pośrednim, niemniej mocnym dowodem profesjonalizmu i rzetelności ankietników GUS, realizujących od 1991 r. moje badania nad jakością życia, jest siła związków korelacyjnych pomiędzy "twardymi" zmiennymi społeczno-demograficznymi (wiek, dochód, wykształcenie itd.) i "miękkimi" zmiennymi psychologicznymi. Wystarczy powiedzieć, że współczynnik korelacji zerowego stopnia wskaźnika depresji i wieku życia wynosi systematycznie we wszystkich moich badaniach prowadzonych przez tę sieć ankieterską od 0,65 do 0,7, wobec wielkości rzędu 0,3-0,5 (por. Korzeniowski, 1993; Grzelak, 1994) uzyskiwanych w badaniach prowadzonych przez inne ośrodki; choć, co prawda, była jeszcze jedna różnica między tymi badaniami i analogicznymi sondażami realizowanymi w innych ośrodkach: tutaj respondenci sami wypełniali ankietę, wszędzie indziej zaś stosowano klasyczny wywiad ankieterski.

WSTĘP

1. Cele POLSKIEGO GENERALNEGO SONDAŻU JAKOŚCI ŻYCIA (PGSJŻ)

Polski Generalny Sondaż Jakości Życia jest kontynuacją wcześniejszego Polskiego Generalnego Sondażu Dobrostanu Psychicznego (Czapiński, 1993). Do tej pory zrealizowano łącznie trzy badania panelowe (siedem pomiarów w odstępach rocznych, od 1991 do 1997), wszystkie finansowane przez Komitet Badań Naukowych (grant nr 1-0045-91-01: dwa pomiary w latach 1991 – 1992, kierownik programu - J. Czapiński; grant nr 1-1351-91-02: dwa pomiary w latach 1993-1994, kierownik programu – B. Górecki; grant nr 1-H01F-077-08: trzy pomiary w latach 1995 – 1997, kierownik programu – J. Czapiński).

PGSJŻ ma trzy główne cele. Jednym z nich jest diagnoza dobrostanu psychicznego dorosłej populacji Polski i śledzenie jego zmian w okresie transformacji systemowej. Dane zawarte w niniejszym opracowaniu są odpowiedzią na to ważne, także społecznie, pytanie badawcze. Dzięki użyciu wielu stosowanych w innych krajach narzędzi pomiarowych, umożliwia on również porównanie dobrostanu psychicznego Polaków z dobrostanem psychicznym innych społeczeństw.

Kategoria dobrostanu psychicznego jest bardzo szeroka, obejmuje wszystkie elementy kondycji psychicznej człowieka. Dla jej diagnozy należało zatem posłużyć się wieloma zróżnicowanymi technikami pomiarowymi. (patrz ANKIETA). Pojęcie jakości życia obejmuje však nie tylko dobrostan psychiczny, ale także warunki materialne i społeczne, w jakich człowiek żyje, oraz jego zasoby i stosowane przezeń strategie adaptacyjne. Zatem i te zmienne musiały się znaleźć w obszarze pomiaru. W rezultacie zebrane w niniejszym raporcie dane ukazują jakość życia Polaków w sposób wielowymiarowy. Dla celów porównawczych i lepszego zobrazowania dynamiki jakości życia w wyjątkowym okresie gwałtownej i głębokiej zmiany społecznej, zapoczątkowanej w 1989 roku, w ROZKŁADACH ODPOWIEDZI podano dane z poprzednich również sondaży, z lat 1991-1994. Zasadność takiego kroku wynikała ze wspólnej metodologii wszystkich siedmiu sondaży i identyczności podstawowego zestawu pytań, zwłaszcza diagnozujących dobrostan psychiczny (patrz ANKIETA).

Drugim celem, którego ten raport – poza krótkim omówieniem głównych wyników badań -- nie obejmuje, było sprawdzenie zależności pomiędzy obiektywnymi warunkami życia a dobrostanem psychicznym. Chodzi głównie o odpowiedź na dwa pytania: (1) jakie są podstawowe źródła dobrostanu psychicznego i czy w okresie zmiany społecznej rośnie rola, jaką w warunkowaniu dobrostanu psychicznego odgrywają czynniki ekonomiczne, społeczne i psychologiczne oraz (2) czy jakieś obiektywne wymiary jakości życia zależą od dobrostanu psychicznego.

Trzecim, również wykraczającym poza niniejszy raport celem PGSJŻ była weryfikacja "cebulowej" teorii szczęścia (por. Czapiński, J., *Psychologia Szczęścia: Przegląd badań i zarys teorii cebulowej*, Poznań: Akademos, 1992).

Ponadto PGSJŻ dawał możliwość walidacji i standaryzacji w wymiarze całej populacji dorosłych Polaków wielu technik pomiarowych, z których część (np. Becka *Inwentarz Depresji* czy *Kwestionariusz Poczucia Beznadziejności*) jest bardzo popularna w wielu krajach, zwłaszcza w Stanach Zjednoczonych, i bywała stosowana również w Polsce, tyle że bez żadnych dotychczas wiarygodnych danych na temat ich trafności i rzetelności.

Dla celów kontrolnych sprawdzano również efekty semantyczne związane ze sposobem formułowania pytań i odpowiedzi (ang. *wording*), efekty kontekstu i kolejności pytań oraz

odpowiedzi, a także efekty sposobu pomiaru, pogody w czasie badania, nastawienia respondentów do badania i powtórnego pomiaru.

2. Metoda

1. Próby

W badaniach wykorzystano próby ogólnopolskie gospodarstw domowych, wylosowane dla Głównego Urzędu Statystycznego do badania budżetów gospodarstw domowych. Jedynym ograniczeniem reprezentatywności pierwszej próby panelowej, biorącej udział w badaniach w latach 1991-1992, było wynikające ze stosowanych wówczas przez GUS zasad wyłączenie gospodarstw czerpiących dochody z pracy na rachunek własny poza rolnictwem indywidualnym, z wykonywania wolnego zawodu, z pracy w resortach obrony narodowej i spraw wewnętrznych. Ograniczenia te przestały obowiązywać w kolejnych badaniach i od roku 1993 wszystkie próby można uznać za w pełni reprezentatywne dla dorosłej ludności Polski, z wyłączeniem oczywiście – co jest normą w badaniach sondażowych -- gospodarstw obywateli państw obcych oraz gospodarstw zbiorowych (koszar wojskowych, klasztorów itp.)

Powodem, dla którego część badaczy podważać może reprezentatywność prób w sondażach jakości życia, jest zasada udziału w nich wszystkich dostępnych osób dorosłych z wylosowanych gospodarstw domowych (w pierwszym panelu, rozpoczynającym się w 1991 roku, od 18 roku życia, w kolejnych panelach, rozpoczynających się w 1993 i 1995 roku, od 17 roku życia). Dla sprawdzenia, jaki wpływ na rozkłady odpowiedzi miała ta reguła doboru, dokonano *ex post* losowania podprób pojedynczych reprezentantów gospodarstw domowych i obliczono dla nich rozkłady, jak również powtórzono inne analizy statystyczne, dotyczące stałości wskaźników w czasie i związków pomiędzy zmiennymi. Nie stwierdzono żadnych istotnych różnic między całymi próbami wszystkich dostępnych dorosłych członków gospodarstw domowych i podpróbami ich pojedynczych reprezentantów.

W programie badania budżetów gospodarstw domowych udział biorą próby stałe (w projekcie stanowiącym przedmiot niniejszego raportu była to próba z lat 1993-1996) i zmienne (wymieniane co roku). Ze względu na panelowy charakter naszych badań, skorzystano wyłącznie z próby stałej. Ponieważ jednak nasz projekt obejmował trzy pomiary w latach 1995, 1996 i 1997, a próba GUS wypadła z badania budżetów gospodarstw domowych w roku 1996, respondentów uprzedzono już za pierwszym razem, że ankieter wróci do nich jeszcze dwukrotnie, ostatni raz już po zakończeniu udziału ich gospodarstw domowych w badaniu GUS.

Procedura doboru próby stałej dla lat 1993 – 1996 była następująca:

1) Operat losowania

Zastosowany został schemat losowania warstwowego, dwustopniowego z różnymi prawdopodobieństwami wyboru na pierwszym stopniu. Jednostkami losowania pierwszego stopnia były terenowe punkty badań, czyli rejony statystyczne albo zespoły rejonów liczące minimum 250 mieszkań, a na drugim stopniu losowane były mieszkania.

Jako operat losowania pierwszego stopnia wykorzystano rejestr rejonów statystycznych. Zbiór ten stworzony został dla potrzeb Narodowego Spisu Powszechnego. Jest on corocznie aktualizowany, przy czym aktualizacja obejmuje: przyrost mieszkań z nowego budownictwa, ubytki zasobów mieszkaniowych związane z wyburzeniami oraz zmiany granic rejonów w związku ze zmianami w podziale administracyjnym kraju. Dla każdego rejonu zostały zapisane w operacie informacje dotyczące cech adresowych oraz szacunkowe dane o liczbie ludności i liczbie mieszkań.

W celu wykorzystania powyższego zbioru jako operatu losowania próby do badań budżetów gospodarstw domowych rejony statystyczne liczące mniej niż 250 mieszkań połączone zostały z

sąsiednimi. Jednostki losowania pierwszego stopnia powarstwowano według województw, a w ramach każdego województwa utworzono dwie warstwy: miejską i wiejską. Łącznie utworzono 98 warstw.

2) Losowanie terenowych punktów badań

Przy wyborze schematu losowania próby do badań gospodarstw domowych kierowano się założeniem, że wylosowana próba powinna być w przybliżeniu próbą automatycznie wyważoną. Oznacza to, że każde gospodarstwo domowe powinno mieć jednakowe prawdopodobieństwo wyboru. W związku z tym przyjęto, że: a) lokalizacja próby terenowych punktów badań między warstwy będzie proporcjonalna do szacunkowej liczby mieszkań w warstwie i b) terenowe punkty badań losowane będą z prawdopodobieństwami wyboru proporcjonalnymi do szacunkowej liczby mieszkań znajdującymi się na ich terenie.

Do próby wylosowano 1350 terenowych punktów badań tj. dwie próby po 675 punktów każda. W moim projekcie udział wzięły mieszkania z jednej tylko próby stałej oznaczonej numerem 2.

Jednostki pierwszego stopnia losowane były oddzielnie w każdej warstwie. Zastosowano procedurę doboru systematycznego, po uprzednim losowym uporządkowaniu jednostek.

3) Losowanie mieszkań

W każdym z wylosowanych terenowych punktów badań uporządkowano w sposób losowy mieszkania i wybrano 12 pierwszych spośród nich. W jednym mieszkaniu znajdować się mogło więcej niż jedno gospodarstwo domowe. Każde gospodarstwo otrzymywało oddzielny numer.

Ponieważ próba stała była zbyt duża na potrzeby mojego projektu, uporządkowano losowo numery wszystkich gospodarstw domowych wchodzących do jednej ze stałych prób i spośród nich wybrano pożądaną liczbę.

Ostatecznie założona próba wyjściowa do badania w 1995 roku liczyła 1270 gospodarstw domowych, z czego 1165 (91,7 proc.) wzięło udział w pierwszym badaniu. Do drugiego pomiaru należało ze względów finansowych wyjściową próbę zmniejszyć. Zastosowano znów metodę losowania wybierając z próby uczestniczącej w pierwszym pomiarze 1005 gospodarstw domowych, z których 938 (93,3 proc.) wzięło udział w badaniu w 1996 r.. Do trzeciego pomiaru z pierwotnej próby wylosowano 950 gospodarstw domowych, z czego 870 (91,6%) wzięło udział w badaniu w 1997 r.

Badaniu podlegali z założenia wszyscy członkowie wylosowanych gospodarstw, którzy w 1995 roku ukończyli 16 lat. W wyjściowej próbie w 1995 roku było takich osób 3302, z czego udział wzięło 3010 (91,1%). W próbie wytypowanej do drugiego pomiaru znalazło się 2613 osób, a ankietę wypełniły 2344 z nich (89,7%). Do ostatniego badania przewidzianych było 2445 osób, a udział wzięło 2099 (85,8%). Kolejne próby obejmują także respondentów niedostępnych w poprzednim badaniu. Sprawia to, że próba panelowa jest mniejsza od prób uczestniczących w drugim i trzecim pomiarze. Próba panelowa (wspólna) dla pierwszego i drugiego pomiaru liczy 2226 osób, dla pierwszego i trzeciego pomiaru – 1982 osoby, a dla drugiego i trzeciego pomiaru – 1971 osób.

Wysoki wskaźnik realizowalności, zdecydowanie lepszy niż przeciętnie w badaniach sondażowych, przypisać należy temu, że gospodarstwa, do których docierała nasza ankietą uczestniczyły od pewnego czasu w badaniach budżetów gospodarstw domowych, były zatem już wyselekcjonowane jako gospodarstwa dostępne. Niestety mogło to także zaburzyć wyważenie próby. W istocie żadna z prób nie okazała się w pełni automatycznie wyważona jeśli chodzi o rozkład dorosłej ludności Polski w zakresie płci, wieku i poziomu wykształcenia². Aby temu zaradzić opracowane zostały dla każdej próby wagi analityczne przywracające właściwe proporcje płci, dziewięciu grup wiekowych i czterech poziomów wykształcenia zgodnie z wynikami Narodowego

² Autoselekcja próby gospodarstw nie była zapewne jedynym powodem niewyważenia próby respondentów. Także niedostępność poszczególnych członków gospodarstw (nieco większa procentowo niż niedostępność samych gospodarstw) mogła mieć wpływ na wyważenie próby.

Spisu Powszechnego. Wszystkie dane w części ROZKŁADY podane zostały dla prób ważonych analitycznie. Dbano przy tym, aby próba ważona była w przybliżeniu równoliczna z próbą nie ważoną.

2. Sposób badania

Ze względu na intymny i krępujący respondentów charakter wielu pytań zawartych w ankiecie, zrezygnowano z popularnego w badaniach sondażowych wywiadu ankietarskiego na rzecz preferowanej przez psychologów metody samowypełniania ankiety przez respondenta. Ankieter miał wszakże obowiązek być obecnym w trakcie wypełniania ankiety przez respondenta, po to m.in., aby w razie potrzeby udzielać wszelkich wyjaśnień dotyczących formalnych, metodologicznych aspektów badania. Ankieterzy upoważnieni byli do posłużenia się metodą wywiadu tylko w wyjątkowych przypadkach, gdyby respondent z jakichkolwiek powodów nie był w stanie samodzielnie wypełnić ankiety. Niestety, głównie z racji niskiego poziomu alfabetyzmu w Polsce przypadki takie stanowiły aż jedną trzecią całej dostępnej próby.

Negatywnym skutkiem metody samowypełniania były stosunkowo liczne przypadki niezrozumienia pytań lub nieuważnego wypełniania ankiety. Dzięki zastosowanym w ankiecie wskaźnikom niezgodności logicznej odpowiedzi i niezrozumienia zasad udzielania odpowiedzi udało się takie przypadki zidentyfikować i usunąć z analiz statystycznych. Szacunkowo stanowiły one do 3 proc. wszystkich dostępnych respondentów.

3. Termin badania

Starano się zachować stałe – roczne – odstępy w czasie między kolejnymi pomiarami. Ze względów technicznych (harmonogram realizacji projektu) nie było to w pełni możliwe. Drugi pomiar w 1996 r. odbył się zgodnie z założeniem po upływie 12 miesięcy od pierwszego, ale trzeci w 1997 roku został przyspieszony o mniej więcej jeden miesiąc. Generalnie jednak w przeważającej większości przypadków badanie odbywało się jesienią (1995 i 1996 – październik, 1997 - wrzesień)

4. Realizatorzy badań

Realizację badań powierzono Biuru Badań i Analiz Statystycznych przy Polskim Towarzystwie Statystycznym, które za zgodą kierownictwa GUS wykonało sondaże przy pomocy przeszkolonych specjalnie zawodowych ankieterów GUS, zaangażowanych na stałe w programie badań budżetów gospodarstw domowych, prowadzonym przez Departament Badań Społecznych i Demograficznych GUS.

5. Narzędzia pomiarowe

Ankieta obejmowała poza standardowymi zmiennymi społeczno-demograficznymi pytania dotyczące różnych wymiarów jakości życia, strategii radzenia sobie oraz przekonań i opinii głównie na tematy gospodarcze. Dla łatwiejszego odczytywania danych wszystkie zmienne zostały opatrzone symbolami klasyfikacyjnymi (patrz ANKIETA, ROZKŁADY i PORÓWNIANIA W CZASIE):

D – zmienne społeczno-demograficzne

M – zmienne metodologiczne

S – zmienne opisujące relacje społeczne respondenta

J – zmienne diagnozujące subiektywne oceny jakości życia

O – opinie

P – inne zmienne psychologiczne

Część zmiennych mierzona była za pomocą pojedynczych pytań, część natomiast, głównie z zakresu subiektywnej jakości życia – za pomocą skal złożonych z wielu pytań. W przypadku skal złożonych tworzone były wskaźniki analityczne, stanowiące średnią arytmetyczną, sumę lub różnicę wartości liczbowych odpowiedzi na poszczególne pytania wchodzące w ich zakres.

Niektóre z pytań i skal tworzone były oryginalnie dla potrzeb PGSJŻ, inne zostały zapożyczone z innych badań. Oto autorzy poszczególnych narzędzi pomiarowych w kolejności odpowiadającej porządkowi pytań w ANKIECIE (autorem pominiętych pytań i skal złożonych jest autor niniejszego raportu):

- J 4. *Radość życia* – za *Polskim Generalnym Sondażem Społecznym* (Instytut Studiów Społecznych, Uniwersytet Warszawski) opartym na amerykańskim *General Social Survey* (National Opinion Research Center, Chicago);
- J 7. – J 11. *Poczucie szczęścia* (Gurin, Verloff i Feld, 1960);
- J 12. – J 13. *Ocena dotychczasowego życia* – oparta na *Delighted-Terrible Scale* (Andrews i Withey, 1976);
- J 14. *Zadowolenie z życia* – pytanie zapożyczone z sondaży CBOS;
- P 22 *Becka Inwentarz Depresji* (*Beck Depression Inventory*, Beck i in., 1961; przekład M. Lewickiej i J. Czapińskiego);
- P 23. – P 31. *Zaradność ekonomiczna* – J. Czapiński i E. Gucwa-Leśny
- J 17. – J 29. *Dobrostan ekonomiczny* – skale opracowane przez J. Czapińskiego i E. Gucwę-Leśny na pomysły Michalosa (1980);
- O 7. – O 9. pytania opracowane przez E. Gucwę-Leśny i J. Czapińskiego;
- P 32 – P 38. pytania pochodzą ze *Skali aprobaty społecznej* (Crowne i Marlowe, 1960);
- J 31. – J 35. *Drabina Cantrila* (*Self-Anchoring Ladder*, Cantril, 1965)
- J 36 i J 37. *Skale nierealistycznego optymizmu* – oparte na pomysły Weinsteina (1980, 1987);
- P 42. – P 45. skale opracowane przez T. Tyszkę i J. Sokołowską;
- P 46. *Skala atrybucji* – oparta na pomysły A. Sawickiej;
- J 58. *Skala poczucia beznadziejności* (*Hopelessness Scale*, Beck i in., 1974; przekład M. Lewickiej i J. Czapińskiego);
- J 59. *Skala afektywnego bilansu doświadczeń* (*Affect Balance Scale*, Bradburn, 1969);
- J 61. *LOT* (*Life Orientation Test*, Scheier i Carver, 1985);
- P 56 *Skala poglądów politycznych* – zaczerpnięta z sondaży CBOS;
- O 13. *Opinie ekonomiczne* – T. Tyszka i J. Sokołowska;
- P 78 *Skala zachowań ekonomicznych* – T. Tyszka i J. Sokołowska;
- O 14. – O 16. *Opinie ekonomiczne* – T. Tyszka i J. Sokołowska
- P 85. – P 94. *Postawy i zachowania osób bezrobotnych* – E. Gucwa-Leśny i J. Czapiński.

Jeśli w symbolu zmiennej po kropce występuje jeszcze jakaś liczba (np. P 22.5) oznacza to, że narzędzie składało się z więcej niż jednego pytania i liczba po kropce identyfikuje kolejny numer pytania. Litera A w symbolu zmiennej lub też słowna nazwa zmiennej (np. LIS), oznacza wskaźnik analityczny, utworzony poprzez rekodowanie lub obliczanie (np. średniej arytmetycznej) na podstawie danych surowych z pojedynczych pytań.

3. Układ i charakter danych

Wszystkie podane w niniejszym raporcie dane, z wyjątkiem danych w części zatytułowanej PORÓWNANIA W CZASIE, są danymi z prób analitycznie ważonych.

W części zatytułowanej ROZKŁADY ODPOWIEDZI przytoczono dane ze wszystkich dotychczasowych edycji *Polskiego Generalnego Sondażu Jakości Życia*, tzn. z lat 1991 – 1997, w nadziei, że wzbogaci to odczytywanie danych z trzech sondaży realizowanych w ramach projektu stanowiącego przedmiot niniejszego raportu.

Dla ułatwienia odszukiwania pełnych wersji pytań, układ zmiennych w częściach ROZKŁADY i PORÓWNANIA W CZASIE jest taki sam, jak układ pytań w ANKIECIE. Dla niektórych zmiennych, mimo że były mierzone zaledwie na skalach porządkowych, zdecydowano się podać także średnie arytmetyczne odpowiedzi w próbie i obliczać test "t" oraz współczynnik korelacji z dwóch pomiarów. Ułatwia to śledzenie zmian w czasie, choć oczywiście z dużą ostrożnością należy traktować wszelkie statystyki łamiące zasady związane z charakterem skali pomiarowej. To samo dotyczy kilku skal, które można uznać co prawda za interwałowe, ale których rozkłady zdecydowanie odbiegają od rozkładu normalnego (np. J 38).

4. Podsumowanie wyników

Zebrany materiał jest bardzo bogaty. Dotychczas został wykorzystany w publikacjach naukowych i popularnych oraz w zamawianych (np., przez rząd) ekspertyzach w bardzo niewielkim stopniu. Nie wykonano jeszcze najważniejszej z punktu widzenia naukowych celów projektu analizy zależności przyczynowo-skutkowych między subiektywnymi i obiektywnymi wskaźnikami jakości życia (wprowadzanie do komputera i porządkowanie danych z ostatniego pomiaru zakończone zostało ledwie przed miesiącem).

Pewna część wyników z pierwszych dwóch pomiarów została przedstawiona w monografii pt. *Cywilizacyjna rola edukacji*, w artykułach i referatach konferencyjnych (część w załączeniu). Niektóre dane były popularyzowane w wywiadach i autorskich publikacjach prasowych, radiowych i telewizyjnych. W tym miejscu chciałbym się skoncentrować głównie na uzupełnieniu lub weryfikacji wyników i wniosków już publikowanych korzystając z danych zebranych w późniejszym czasie, głównie w ostatniej edycji PGSJŻ w 1997 roku.

1. Uziemienie polskiej duszy

Wynikiem, który bodaj najbardziej został spopularyzowany, było stwierdzenie zdecydowanie silniejszego niż w innych krajach powiązania różnych wskaźników psychologicznego dobrostanu z obiektywnymi wskaźnikami położenia społecznego (wiekiem, wykształceniem, dochodami itd.). Różnica w wielkości wariancji, jaką we wskaźnikach dobrostanu psychicznego, a zwłaszcza depresji psychicznej udawało się wyjaśnić za pomocą różnorodnych miar obiektywnego położenia ludzi, między Polską i innymi, zachodnimi społeczeństwami, głównie amerykańskim, gdzie najwięcej przeprowadzono badań na temat jakości życia, okazała się tak ogromna, że uznano to za najważniejszy wynik pierwszych edycji PGSJŻ. Wyjaśnienie fenomenu *uziemienia polskiej duszy* mogło iść w dwóch kierunkach: (a) wiązania go ze zmianą społeczną lub (b) z trwałymi czynnikami kulturowymi. Dla rozstrzygnięcia, która z tych dwóch konkurencyjnych interpretacji jest trafniejsza, należało sięgnąć do wyników badań sprzed transformacji systemowej z lat osiemdziesiątych. I tu pojawił się problem. Badań takich w skali równie reprezentatywnej i z użyciem tych samych narzędzi pomiarowych nie było. Znalaziono wszakże *j a k i e ś* badania, lub nawet badania reprezentatywne z narzędziami pomiaru podobnymi do stosowanych w PGSJŻ. We wszystkich stopień zakotwiczenia subiektywnych miar dobrostanu w obiektywnych wskaźnikach społecznych zbliżony był do znanego z literatury i

znacznie niższy od tego, jaki stwierdzono w PGSJŻ³. Przyjęto zatem wyjaśnienie wiążące *uziemienie polskiej duszy* z procesem transformacji: poznaniem przez Polaków prawdziwej wartości pieniądza, gwałtownym różnicowaniem się i przekształcaniem struktury społecznej, radykalną zmianą efektywnych strategii życiowych, zróżnicowanym bagażem nawyków wyniesionych z poprzedniego systemu (por. Czapiński, 1994). Przesłanki empiryczne, przemawiające za takim wyjaśnieniem, nie były – jak już się rzekło – zbyt mocne. W dwóch badaniach, wykonanych przez CBOS (w 1989 i 1990 roku) posłużono się 4-punktową skalą zadowolenia z życia, której nie było w pierwszych trzech badaniach PGSJŻ, a która nieco tylko przypominała 7-punktową skalę oceny życia (J 12), zaś w badaniach autora na temat dobrostanu sprzed 1989 roku wykorzystywano co prawda większość narzędzi włączonych do PGSJŻ, ale próby respondentów były zbyt małe i niereprezentatywne (por. Czapiński, 1992).

Jako główny argument na rzecz interpretacji "historycznej" przyjęto wyniki wcześniejszych badań CBOS. W pierwszym z nich z 1989 r. cztery standardowe wskaźniki społeczne (płeć, wiek, dochód i wykształcenie) wyjaśniały 0,9 proc. wariacji odpowiedzi na pytanie o zadowolenie z życia, w drugim z 1990 r., a więc już po przełomie systemowym, procent wyjaśnionej wariacji wzrósł do 2,2, a w kolejnym badaniu z 1991 r., już w ramach PGSJŻ (w innej niż sondaż CBOS metodologii i z inną skalą – 7-punktową) – do 5 procent. I z użyciem tej samej co w 1991 roku 7-punktowej skali oceny dotychczasowego życia procent wyjaśnionej wariacji dalej jeszcze wzrósł w 1992 r. do 7,5, po czym w 1993 roku przestał rosnąć, stabilizując się na poziomie 7,6 proc. (por. Czapiński, 1994, rys. 3). Trend wzrostowy w początkowym okresie transformacji rzucał się zatem w oczy. Pozostała wszak wątpliwość, jaki byłby wynik w 1989 roku, gdyby wówczas zastosowano miarę 7-punktową z inaczej zdefiniowanym pytaniem i odpowiedziami. Czasu nie dało się cofnąć, ale można było w kolejnych badaniach PGSJŻ użyć skali stosowanej przez CBOS, a także poszukać jeszcze wcześniejszych badań CBOS z użyciem 4-punktowej skali zadowolenia, jako że w 1989 roku w grudniu (termin przeprowadzenia sondażu przez CBOS) zręby nowego porządku były utworzone, to nie był już PRL. I tak też się stało. Włączono do badań PGSJŻ skalę stosowaną przez CBOS i dwa nie uwzględnione wcześniej badania CBOS (z 1988 i 1992 roku), usuwając z analizy badanie z 1990 r., jako że mierzono w nim dochód głowy gospodarstwa domowego, a nie jak w pozostałych sondażach CBOS dochód na członka rodziny. Okazało się wówczas, że za małą porcję wyjaśnionej wariacji (nieznaczne *uziemienie polskiej duszy*) w 1989 i 1990 roku w badaniach CBOS odpowiedzialna może być skala mierząca dobrostan psychiczny: w 1994 roku udało się za pomocą tych samych czterech zmiennych społecznych wyjaśnić podobną jak rok wcześniej porcję wariacji w zakresie 7-punktowej skali oceny życia (7,3%) i tylko (tyle samo co w badaniu CBOS z 1992 r i prawie tyle samo co w badaniu CBOS z 1988 r.) 2,4% wariacji w zakresie 4-punktowej skali zadowolenia z życia (tej samej, jaką stosował CBOS) W odniesieniu do tej ostatniej skali nie było zatem żadnej zmiany między 1988 i 1994 rokiem (polskie dusze w dalszym ciągu lewitowały nad konkretem życia), mimo że w kategoriach skali 7-punktowej zostały już głęboko *uziemione* w 1993 roku. W nowej analizie przyjęto też jednorodną miarę dochodu (na jednego członka gospodarstwa domowego), podczas gdy we wcześniejszych analizach dla danych z sondaży CBOS występowała ta właśnie kategoria, a danych PGSJŻ dochód całkowity gospodarstwa domowego.

Sugerowało to konieczność odrzucenia interpretacji "historycznej" i poważniejsze rozważenie wyjaśnienia kulturowego. Tymczasem jednak w następnym roku także dla CBOS-owskiej skali 4-punktowej wskaźnik *uziemienia* gwałtownie wzrósł do 5,6 proc. wyjaśnionej wariacji i utrzymał się na poziomie bliskim tej wielkości w kolejnych dwóch badaniach. Być może zatem w zakresie niektórych miar dobrostanu *uziemienie duszy* w III RP rosło szybciej i wcześniej, a w zakresie innych – wolniej i później, ale jednak rosło pod wpływem zmiany społecznej. Rzecz w tym momencie wydaje się zwyczajnie bardziej złożona niż wówczas, gdy pisałem artykuły o *uziemieniu polskiej duszy* (patrz poniższy rysunek).

³ Wyjątkiem była skala doświadczeń afektywnych, której wskaźniki już w badaniach CBOS z lat osiemdziesiątych były równie silnie związane ze zmiennymi społecznymi jak w latach dziewięćdziesiątych (por. s. 10 niniejszego raportu).

Procent wariacji ($R^2 \times 100$) zadowolenia z życia i oceny życia wyjaśniony przez cztery obiektywne wskaźniki społeczne (płeć, wiek, wykształcenie i dochód na osobę w gosp. domowym)

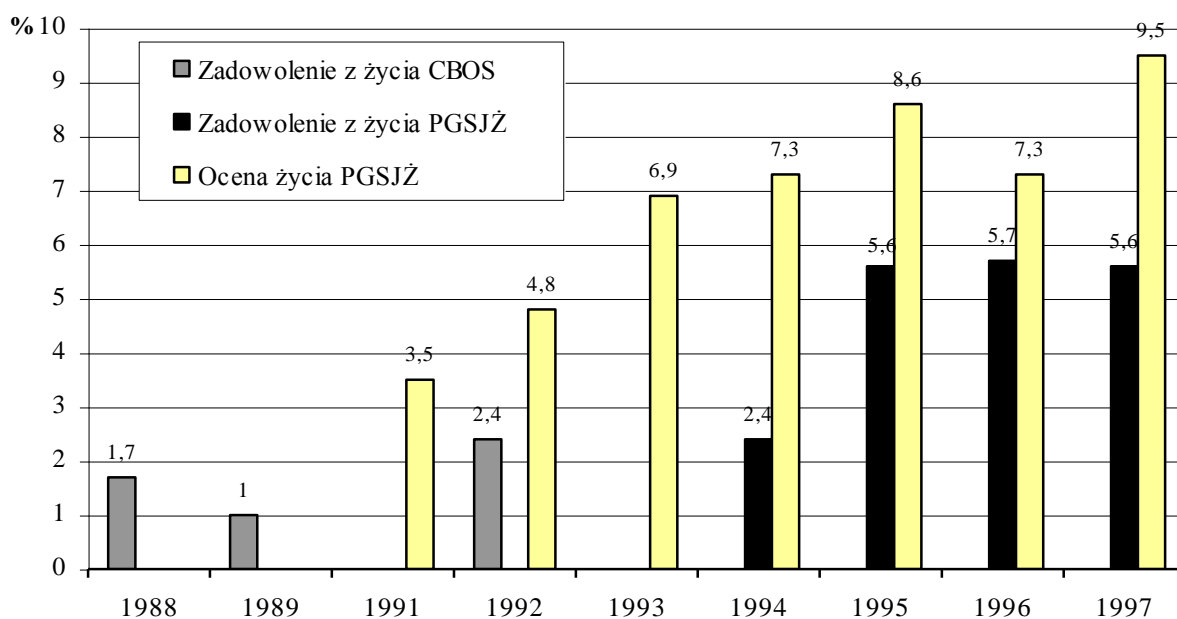

UWAGI: Zadowolenie z życia mierzone na skali 4-punktowej (zdecydowanie tak, raczej tak, raczej nie, zdecydowanie nie); ocena życia (dotychczasowego) mierzona na skali 7-punktowej (wspaniałe, udane, dosyć dobre, ani dobre ani złe, niezbyt udane, nieszczęśliwe, okropne). Różnica między wielkościami wyjaśnionej na tym wykresie i na wykresie zamieszczonym w artykule (Czapiński, 1994) wynika z faktu, że w artykule wprowadzono do równania regresji tam gdzie było to możliwe (sondaże PGSJŻ) dochód całkowity gosp. domowego, natomiast tutaj predyktorem wszędzie jest dochód na członka rodziny, tak jak w sondażach CBOS.

Źródło danych: 1988–1990 i 1992 – CBOS; 1991–1997 – PGSJŻ

Ponieważ w sondażach CBOS, zahaczających o późny okres dawnego systemu, znaleziono inną jeszcze miarę dobrostanu psychicznego – tzw. skalę Bradburna (J 59 patrz ANKIETA) – mierzącą doświadczenia emocjonalne o różnym znaku (pozytywne i negatywne) i dokładnie taką samą skalę z tą samą instrukcją użyto w czterech ostatnich sondażach PGSJŻ (w latach 1994–1997), możliwa była druga, niezależna analiza trendu w zakresie *uziemienia*. Okazało się, że dla tej miary obraz jest jeszcze mniej czytelny niż dla skali zadowolenia z życia. W istocie, dane zamieszczone na poniższym wykresie zdają się kompletnie przeczyć tezie o *uziemiającym* efekcie transformacji systemowej. Procent wariacji, jaki w zakresie trzech wskaźników doświadczeń afektywnych wyjaśniają cztery wskaźniki społeczne, te same, które zostały użyte w równaniach regresji z oceną życia i zadowoleniem z życia (płeć, wiek, wykształcenie i dochód na członka rodziny), był w 1988 roku podobny do wielkości wariacji wyjaśnionej w 1996 i 1997 roku i dużo wyższy niż w latach 1994–1995. Sinusoida widoczna na wykresie nie układa się z pewnością w żaden trend wzrostowy.

Być może odpowiedzi na pytanie, skąd wynika ta różnica wzorców zmian w czasie, jeśli chodzi o powiązanie wskaźników subiektywnej jakości życia ze wskaźnikami społecznymi, szukać należałoby w naturze wskaźników dobrostanu. Wydaje się prawdopodobne, że reakcje emocjonalne są w mniejszym stopniu zależne od społecznych efektów transformacji niż oceny poznawcze. Można przecież od czasu do czasu odczuwać radość życia mimo krytycznej oceny tego, co się zdołało dotychczas osiągnąć, i jak satysfakcjonujące jest całe życie. Świadczy o tym umiarkowany związek korelacyjny miary doświadczeń afektywnych z oceną dotychczasowego życia i z globalnym zadowoleniem z życia (w latach 1996–1997 r waha się od 0,4 do 0,6) oraz mniejsza stałość w czasie doświadczeń afektywnych w porównaniu z oceną i zadowoleniem z życia (współczynnik korelacji między dwoma pomiarami – 1995 i 1997 – wynosi dla bilansu doświadczeń afektywnych 0,3 a dla oceny życia 0,5 i dla zadowolenia z życia 0,49 – patrz dane w PORÓWNIANIACH W CZASIE). Jest to jednak hipoteza *ad hoc* i -- nawet gdyby okazała się prawdziwa -- otwarte pozostaje pytanie, czy oraz w jakich wymiarach polska dusza została *uziemiona* w efekcie transformacji systemowej, a w jakich -- nie. Być może w pewnych aspektach była ona *uziemiona* już od dawna i *uziemienie* to ma

raczej charakter kulturowy niż historyczny, podobnie jak nasza mniejsza, w porównaniu z Amerykanami, skłonność do uśmiechów i wiary w sukces osobisty (patrz niżej).

Procent wariacji ($R^2 \times 100$) doświadczeń afektywnych wyjaśniony przez płeć, wiek, wykształcenie i dochód na jednego członka gospodarstwa domowego

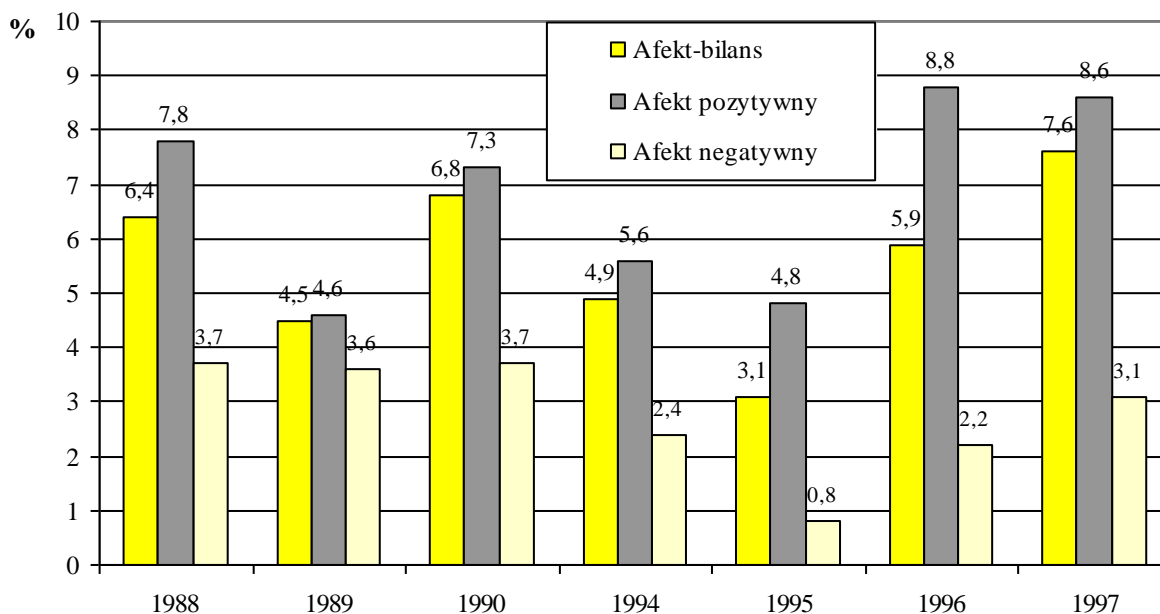

UWAGI: Afect pozytywny oznacza przeciętną częstość doświadczania przeżyć pozytywnych, affect negatywny oznacza przeciętną częstość doświadczania przeżyć negatywnych w ostatnim roku, a bilans afektywny oznacza różnicę między częstością doświadczania przeżyć pozytywnych a częstością doświadczania przeżyć negatywnych.

Źródło danych: 1988-1990 – CBOS; 1994-1997 – PGSJŻ

2. Kiedy znów zaczniemy lewitować?

W publikacjach z lat 1993-1995 wyrażałem nadzieję, że stan głębokiego *uziemienia polskiej duszy* kiedyś się skończy. Brało się to z przekonania, że *uziemienie* jest głównie efektem procesu transformacji i wraz z przystosowywaniem się Polaków do nowych reguł życia oraz zmienionych kryteriów stratyfikacji, a także ze zwiększaniem się udziału w ogólnej populacji roczników słabiej obciążonych nawykami wyniesionymi z PRL, znikać lub słabnąć będą przesłanki silnego wiązania własnego samopoczucia z miejscem w strukturze społecznej. Nie wiedziałem tylko, kiedy procesy adaptacji będą wystarczająco zaawansowane, aby ponownie unieść polską duszę ponad ziemskie kotwice. Do tej pory tego nie wiem. Ale obecnie mądrzejszy jestem o wyniki kolejnych badań i mogę powiedzieć: jeszcze nie teraz i zapewne nie rychło. Nic w każdym razie nie wskazuje, aby wskaźniki *uziemienia* miały spadać. Ilustruje to choćby wykres obrazujący *uziemienie* oceny życia. Inny przykład stanowi miara dobrostanu psychicznego, która od początku naszych badań była najbardziej spośród wszystkich innych *uziemiona*, w dodatku prawie bez reszty przez jeden tylko wskaźnik społeczny – wiek życia. Tą miarą jest wynik w *Inwentarzu Depresji Becka* (BDI -- P 22). Wskaźnik oparty na skróconej (7 z 21 symptomów – P22.14, P22.15, P22.16, P22.17, P22.18, P22.20 i P22.21) wersji tej skali okazał się najlepszą miarą przystosowania psychologicznego do warunków życia w przekroju generacyjnym (lub – bo to nie jest rozstrzygnięte – wieku życia). Data urodzenia w pierwszej edycji PGSJŻ, w której *Inwentarz* został użyty (1992), wyjaśniała aż 41 proc. całkowitej wariacji natężenia symptomów depresji psychicznej. Wówczas ten wynik wydawał się tak absurdalnie wysoki w porównaniu z danymi z badań zachodnich (przeciętnie 7-15% wyjaśnionej wariacji), że oddałem komputer do naprawy. Jego absurdalność podkreślał dodatkowo kierunek zależności: o ile w USA czy Kanadzie depresja spada lekko z wiekiem życia, w Polsce okazała się idealnie liniowo wprost proporcjonalna – im wcześniejsza data urodzenia tym wyższy wskaźnik depresji. To spowodowało, że BDI wszedł na stałe do wszystkich późniejszych edycji PGSJŻ. I słusznie, bo poza konsekwentnie wysokim strukturalnym wskaźnikiem rzetelności (współczynnik ALPHA grubo powyżej 0,8) okazał

się też wskaźnikiem najbardziej spośród innych miar jakości życia stabilnym w czasie (współczynnik korelacji test-retest we wszystkich próbach panelowych wyniósł ok. 0,7 – patrz PORÓWNANIA W CZASIE).

W całym okresie od 1992 do 1997 roku poziom *uziemienia* tego najbardziej uziemionego wskaźnika dobrostanu, mierzony wartością predyktywną wszystkich dających się uwzględnić wskaźników społecznych, jak i najsilniejszego z nich – wieku życia, okazał się nad wyraz stabilny (por. poniższy wykres). W 1997 był w przybliżeniu taki sam jak w 1992 r. Podobną stałość, przynajmniej od 1995 roku obserwujemy w zakresie wszystkich innych miar dobrostanu. Jest to pewien pośredni argument na rzecz tezy o kulturowym raczej niż historycznym uwarunkowaniu fenomenu *uziemienia polskiej duszy*.

Procent wariacji (R^2) skróconego wskaźnika depresji psychicznej (7 pytań ze skali BDI) wyjaśniony przez 9 wskaźników społecznych (płeć, wiek, wykształcenie, dochód, częstość chodzenia do kościoła, status małżeński, dieta, status zatrudnienia i pobyt w szpitalu) i przez jeden wskaźnik społeczny (wiek życia)

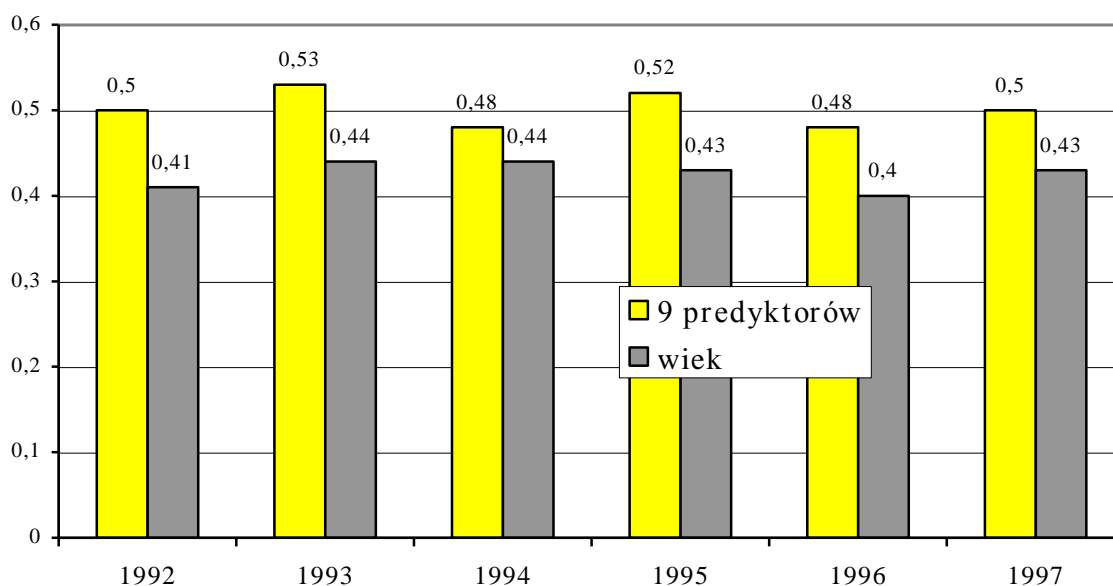

Źródło danych: PGSJŻ

3. Teoria niewdzięczności społecznej

Teoria niewdzięczności społecznej (Czapiński, 1997a i b, także w załączeniu) stanowi szczególny rodzaj koncepcji – oddolnej. Zrodziła się z zabawy wynikami badań PGSJŻ i jątrzących duszę autora dylematów związanych z weryfikacją *Cebulowej teorii szczęścia*. Dane wszak były ważniejszym źródłem inwencji. Bez specjalnych intencji teoretycznych włączyłem do ankiety w 1995 roku pytanie dotyczące wpływu zmiany systemu na życie respondenta oraz cztery pytania mierzące atrybucję odpowiedzialności za własne życie respondentów. Oglądając rozkłady wyników, zwróciłem uwagę na związek między kierunkiem przypisywanej odpowiedzialności (do władz lub do samego siebie) a wartościowością postrzeganego wpływu zmiany systemu na własne życie: jeśli spostrzegany wpływ pozytywny – odpowiedzialność przypisywana głównie samemu sobie, jak wpływ negatywny – winne władze lub inne czynniki zewnętrzne (opatrność, inni ludzie). Oczywiście, podobny rezultat mógłby bez żadnych badań wymyślić każdy student 2 roku psychologii. Ale to wyważenie otwartych drzwi miało taki skutek, że zacząłem zadawać sobie pytanie, czy aby ten efekt atrybucyjny nie ma głębszego sensu poza zwykłą obroną ego (uciekaniem przed odpowiedzialnością za niepowodzenia). Takiego mianowicie sensu, że w zasadzie ludzie są sami autorami swojego szczęścia, a jeśli stają się nieszczęśliwi, to głównie za sprawą zewnętrznych przypadłości losu, wrogości innych czy niekompetencji władz. Zresztą i ta intuicja nie była mi całkiem obca, tyle że formułowaliśmy ją w długich dysputach z Marią Lewicką i Guido Peetersem w zupełnie innym kontekście zjawiska

pozytywno-negatywnej asymetrii (Czapiński, 1985, 1988; Lewicka, 1993; Peeters i Czapiński, 1990). Teraz dotarło do mnie, że tak samo, jak pozytywne myśli i skojarzenia człowiek generuje sam z siebie, bez żadnych "prowokacji" czy podpowiedzi zewnętrznych (inklinacja pozytywna zakorzeniona w podmiocie), a negatywne wymuszają na nim sygnały zewnętrzne (efekt negatywności zakorzeniony w sytuacji), szczęście generuje sam podmiot, a nieszczęście wywołuje sytuacja⁴.

Teoria niewdzięczności społecznej była efektem tych właśnie analogii z wcześniejszymi ideami, wspartych wynikami badań. Ale jej opublikowane wersje (Czapiński, 1997a i b) były jeszcze niezbyt przejrzyste w warstwie dowodów empirycznych. Dopiero niedawno przyszedł mi do głowy pomysł prostego testu empirycznego, w którym dałoby się oddzielić wpływ czynników wewnętrznych (warunkujących poczucie szczęście i przywracanie dobrostanu psychicznego) od efektu czynników zewnętrznych (odpowiadających za poczucie nieszczęście i negatywne zmiany dobrostanu psychicznego). Rezultaty tego testu przedstawiają poniższe wykresy.

Widzimy na tych wykresach, że niezwykle konsekwentnie we wszystkich porównaniach, zarówno w panelu 1993-1994, jak i w trzyletnim panelu 1995-1997, wzrost wskaźników dobrostanu zakorzeniony jest niemal wyłącznie lub głównie w czynnikach wewnętrznych (zależy od wyjściowego stanu tych wskaźników: im słabsza wola życia w pierwszym pomiarze tym silniejsza w drugim), natomiast ich spadek warunkowany jest bardziej przez czynniki zewnętrzne: im większy przyrost stresu życiowego między dwoma pomiarami i im większy stres w pierwszym pomiarze tym większy spadek woli życia w kolejnym pomiarze.

Wartość predykcyjna (procent specyficznie wyjaśnionej wariancji) czynników zewnętrznych (zmiana liczby doświadczeń życiowych, wyjściowy poziom doświadczeń życiowych, zmiana wysokości dochodu, wyjściowy poziom dochodu) i wewnętrznych (wyjściowy poziom odpowiednich wskaźników dobrostanu psychicznego) dla spadku i wzrostu dwóch syntetycznych wskaźników dobrostanu psychicznego (woli życia i ogólnego dobrostanu subiektywnego) między 1993 a 1994 rokiem (czynniki wewnętrzne wchodzą do równania regresji jako pierwsze).

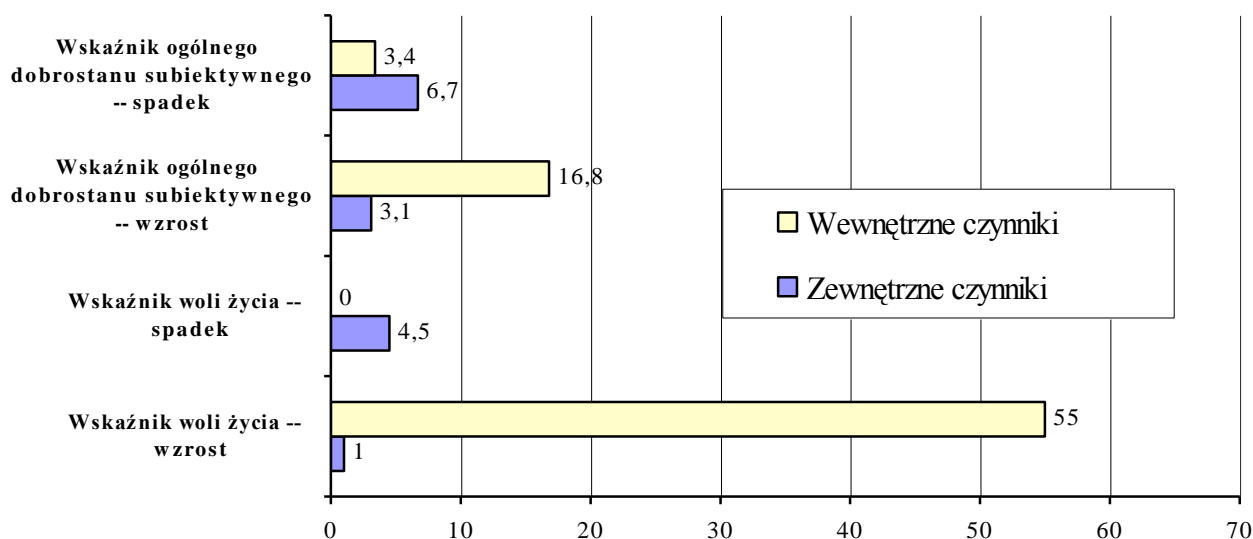

UWAGI: Wskaźnik woli życia stanowi średnią wartości standaryzowanych skali pragnienia życia (J 38) i skali skłonności samobójczych (J 5); Wskaźnik ogólnego dobrostanu psychicznego jest średnią wartości standaryzowanych wskaźnika depresji (P 22A.4), oceny bieżącego życia (J 31), oceny całego dotychczasowego życia (J 12) i poczucia szczęścia (J 7).

Źródło danych: PGSJŻ

⁴ O tym, że pomysł ten wcześniej już opublikowałem (Czapiński, 1992), całkiem zapomniałem. Być może nadmiernie byłem przywiązany do ogólniejszej idei, że szczęście w ogóle nie powinno zależeć od czynników sytuacyjnych, przypadłości losu. Dziś nie jestem już tak ortodoksyjny: owszem, może i to silnie zależeć od wydarzeń życiowych, ale tylko w jedną stronę – ku nieszczęściu, i tylko do czasu niezbędnego (różnie długiego u różnych ludzi) do samoistnego odrodzenia się.

Wartość predykcyjna (procent specyficznie wyjaśnionej wariancji) czynników zewnętrznych (zmiana liczby doświadczeń życiowych, wyjściowy poziom doświadczeń życiowych, zmiana wysokości dochodu, wyjściowy poziom dochodu) i wewnętrznych (wyjściowy poziom odpowiednich wskaźników dobrostanu psychicznego) dla spadku i wzrostu dwóch syntetycznych wskaźników dobrostanu psychicznego (woli życia i ogólnego dobrostanu subiektywnego) między 1995 a 1996 rokiem (czynniki wewnętrzne wchodzą do równania regresji jako pierwsze).

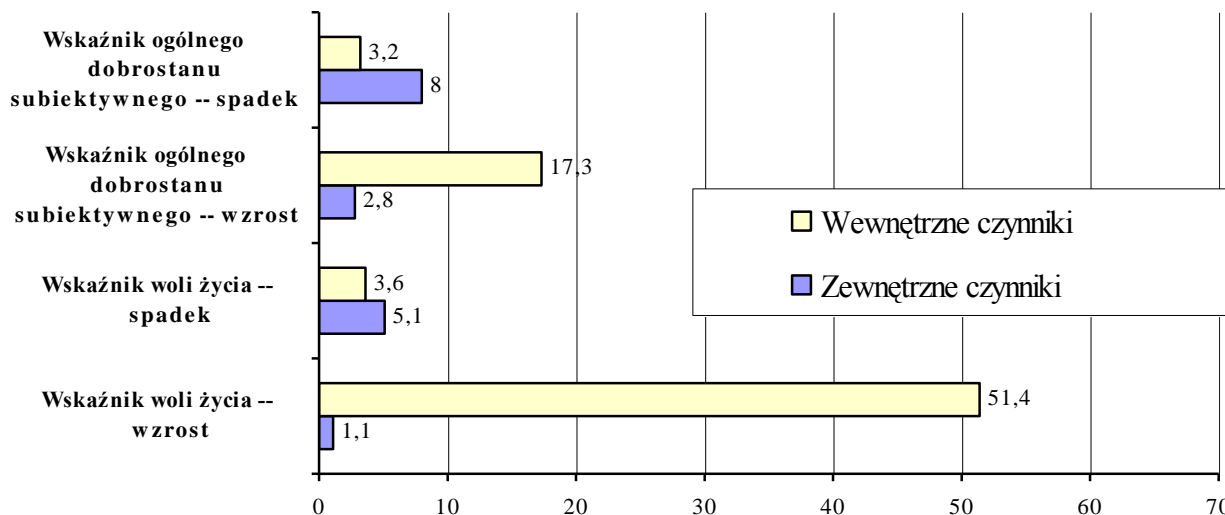

UWAGI: Wskaźnik woli życia stanowi średnią wartości standaryzowanych skali pragnienia życia (J 38) i skali skłonności samobójczych (J 5); Wskaźnik ogólnego dobrostanu psychicznego jest średnią wartości standaryzowanych wskaźnika depresji (P 22A.4), oceny bieżącego życia (J 31), oceny całego dotychczasowego życia (J 12), oceny życia za 5 lat (J 13) i poczucia szczęścia (J 7) i oceny minionego roku (J 57).

Źródło danych: PGSJŻ

Wartość predykcyjna (procent specyficznie wyjaśnionej wariancji) czynników zewnętrznych (zmiana liczby doświadczeń życiowych, wyjściowy poziom doświadczeń życiowych, zmiana wysokości dochodu, wyjściowy poziom dochodu) i wewnętrznych (wyjściowy poziom odpowiednich wskaźników dobrostanu psychicznego) dla spadku i wzrostu dwóch syntetycznych wskaźników dobrostanu psychicznego (woli życia i ogólnego dobrostanu subiektywnego) między 1996 a 1997 rokiem (czynniki wewnętrzne wchodzą do równania regresji jako pierwsze).

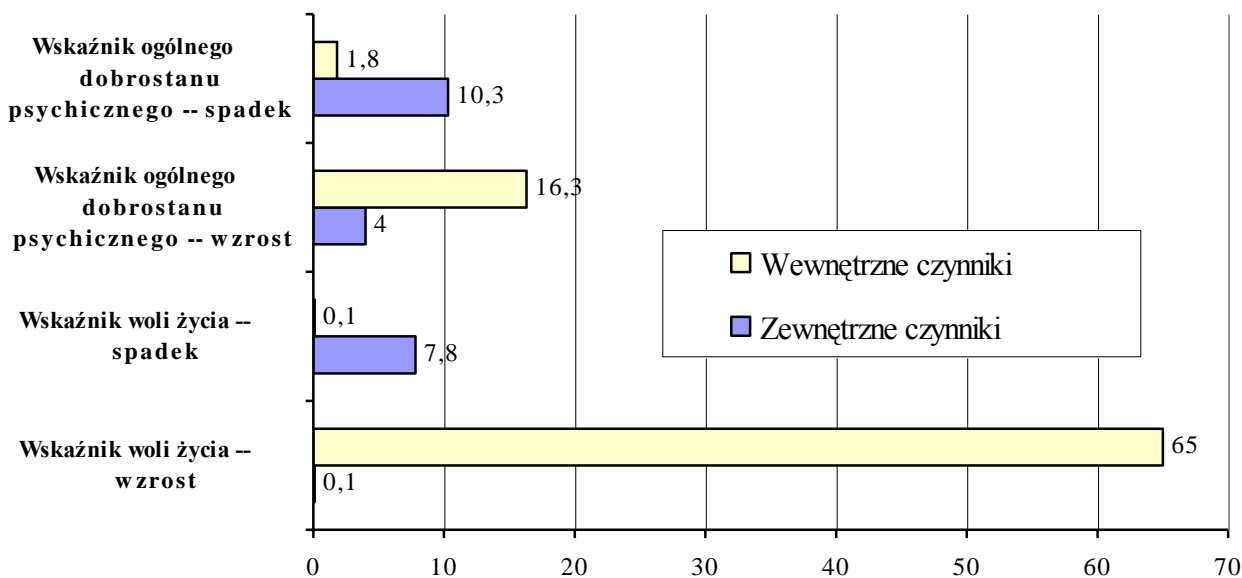

UWAGI: Wskaźnik woli życia stanowi średnią wartości standaryzowanych skali pragnienia życia (J 38) i skali skłonności samobójczych (J 5); Wskaźnik ogólnego dobrostanu psychicznego jest średnią wartości standaryzowanych wskaźnika depresji (P 22A.4), oceny bieżącego życia (J 31), oceny całego dotychczasowego życia (J 12), oceny życia za 5 lat (J 13) i poczucia szczęścia (J 7) i oceny minionego roku (J 57).

Źródło danych: PGSJŻ

Wartość predyktywna (procent specyficznie wyjaśnionej wariancji) czynników zewnętrznych (zmiana liczby doświadczeń życiowych, wyjściowy poziom doświadczeń życiowych, zmiana wysokości dochodu, wyjściowy poziom dochodu) i wewnętrznych (wyjściowy poziom odpowiednich wskaźników dobrostanu psychicznego) dla spadku i wzrostu dwóch syntetycznych wskaźników dobrostanu psychicznego (woli życia i ogólnego dobrostanu subiektywnego) między 1995 a 1997 rokiem (czynniki wewnętrzne wchodzą do równania regresji jako pierwsze).

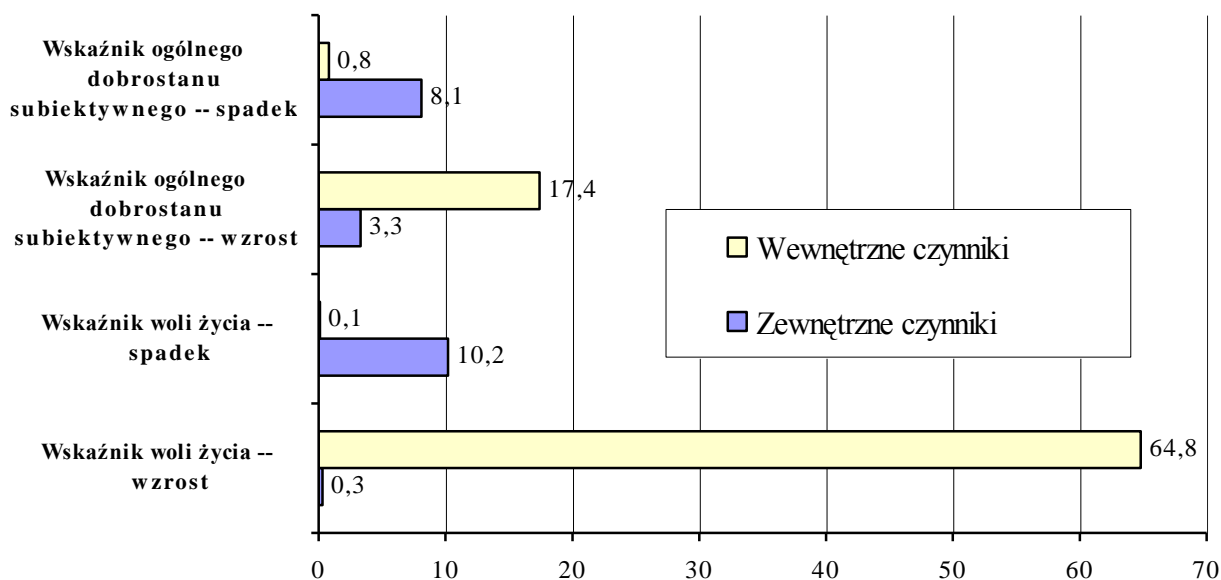

UWAGI: Wskaźnik woli życia stanowi średnią wartości standaryzowanych skali pragnienia życia (J 38) i skali skłonności samobójczych (J 5); Wskaźnik ogólnego dobrostanu psychicznego jest średnią wartości standaryzowanych wskaźnika depresji (P 22A.4), oceny bieżącego życia (J 31), oceny całego dotychczasowego życia (J 12), oceny życia za 5 lat (J 13) i poczucia szczęścia (J 7) i oceny minionego roku (J 57).

Źródło danych: PGSJŻ

Warto przy tym zwrócić uwagę na to, co stanowi niezwykle silne wsparcie cebulowej teorii szczęścia. Czynniki wewnętrzne odgrywają dużo większą rolę w przywracaniu pozytywnej równowagi w zakresie woli życia (ponad połowa wyjaśnionej wariancji) niż w zakresie ogólnego dobrostanu psychicznego (kilkanaście procent wyjaśnionej wariancji). Zgodnie z teorią cebulową wola życia stanowi najgłębsze i ostateczne źródło pozytywnej postawy wobec życia, powinna zatem być zasadniczo odporna na zewnętrzne przypadłości losu, samopodtrzymująca i samoodnawialna. Jej spadek zależy co prawda od czynników zewnętrznych w takim samym stopniu, co spadek dobrostanu w płytszej warstwie ogólnych ocen życia, ale już jej wzrost warunkowany jest wewnątrz kilkakrotnie silniej niż wzrost ogólnego dobrostanu. Nawiasem mówiąc, 65 proc. wyjaśnionej wariancji w przypadku porównań z lat 1996-1997 i 1995-1997 to absolutny, znany mi rekord w psychologii. Nie znam podobnego przypadku, w którym wyjściowy poziom jakiejś miary psychologicznej tłumaczyłby ponad połowę wariancji zmiany w zakresie tej miary po upływie dwóch lat aż⁵.

4. Nierealistyczny optymizm po polsku

Powszechna i trwała skłonność ludzi do oczekiwania lepszego od innych życia była w Stanach Zjednoczonych dokumentowana przez Normana Weinsteina (1980, 1987). Użyta przez niego metoda subiektywnego szacowania względnego prawdopodobieństwa własnych porażek i sukcesów w porównaniu do innych ludzi w tym samym wieku i tej samej płci pokazywała konsekwentnie, że większość widzi swój los bardziej pomyślnym od losu większości. Ponieważ logicznie rzecz biorąc, większość nie może być *bardziej* (inteligentniejsza, szczęśliwsza, wyższa, bogatsza, zdrowsza) od większości, zjawisko to nazwane zostało **nierealistycznym** optymizmem. Idealnie pasowało ono do

⁵ Niektórzy metodologowie przyjmują, że po wyłączeniu zmienności wskaźnika wynikającej z błędów pomiaru, pozostaje nam do wyjaśnienia nie więcej jak połowa całkowitej wariancji. Wedle zatem tych szacunków nam się udało wyjaśnić ponad 100% zróżnicowania zmian w zakresie woli życia.

cebulowej teorii szczęścia, zakładającej, że optymizm jest podstawowym źródłem motywacji. Realizm mógłby demobilizować człowieka i wpędzać w depresję (por. krytyczny przegląd danych empirycznych na ten temat w: Lewicka, 1995). Nic dziwnego zatem, że do badań PGSJŻ wprowadzona została także oparta na metodologii Weinsteina miara nierealistycznego optymizmu. Wyniki były podobne jak w badaniach Amerykańskich, a także w prowadzonych z moim udziałem badaniach na próbach mieszkańców Belgii pochodzenia flamandzkiego i marokańskiego (Peeters, Cammaert i Czapiński, 1997). Dowodziło to uniwersalności inklinacji pozytywnej w myśleniu ludzi o własnej przyszłości. Co więcej, inklinacji tej nie niszczy nawet znaczne nasilenie depresji psychicznej. W badaniu z 1992 roku nawet respondenci z górnych 20% próby pod względem wielkości depresji w *Inwentarzu Depresji Becka* przejawiali choć słabszy od osób mniej depresyjnych to jednak wyraźny nierealistyczny optymizm (patrz poniższy wykres).

Procentowe odchylenie w kierunku nierealistycznego optymizmu w grupach respondentów o różnym natężeniu symptomów depresji psychicznej w sondażu z 1992 roku

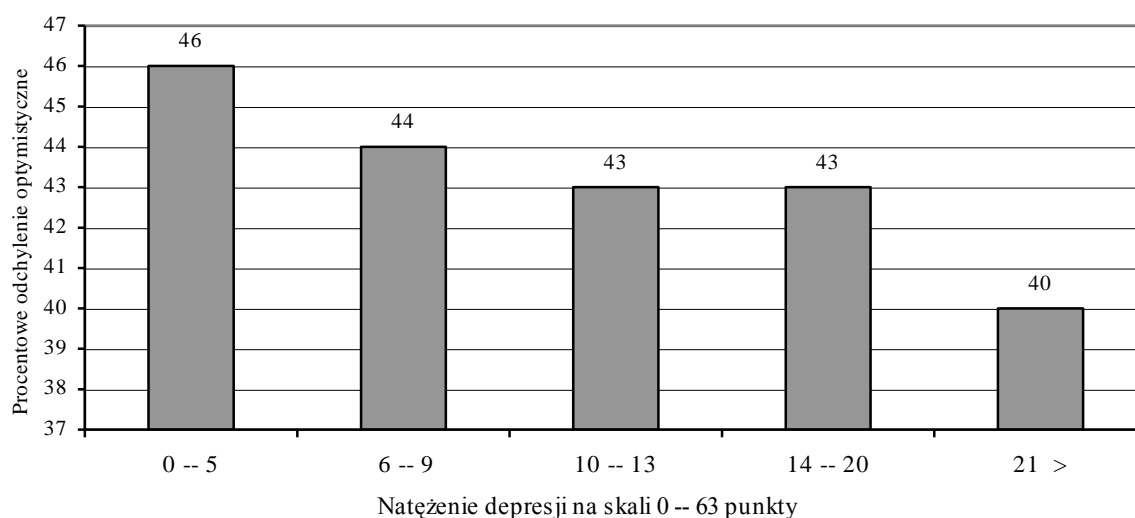

UWAGI: Wskaźnik depresji oparty na pełnej skali (21 symptomów); każda grupa obejmuje w przybliżeniu 1/5 całej próby; istotnie statystycznie różni się grupa piąta (21 i więcej punktów) od pozostałych i grupa pierwsza (0-5 punktów) od piątej i czwartej.

Źródło danych: PGSJŻ 1992

Takie spójne w przekroju międzykulturowym wyniki i wyraźny optymizm nawet wśród osób najsilniej dotkniętych nieklinicznym syndromem depresji wydawały się nam wystarczającą przesłanką do stwierdzenia, że "prawdziwych" pesymistów w zasadzie nie ma, a to, co zwykliśmy traktować jako pesymizm, jest co najwyżej realizmem lub pewną semantyczną konwencją. Co prawda moi magistranci w latach osiemdziesiątych (Królikowska-Czmocho, 1987; Markiewicz, 1988; Moskałew, 1987) zaobserwowali, że w odniesieniu do wydarzeń pozytywnych nierealistyczny optymizm albo zanika, albo przechodzi wręcz w nierealistyczny pesymizm, ale były to konstatacje oparte na badaniu niewielkich i w dodatku bardzo homogenicznych grup (uczniów, nauczycieli i studentów). Weinstein również systematycznie w badaniach amerykańskich uzyskiwał znacznie silniejsze odchylenie w kierunku nierealistycznego optymizmu dla wydarzeń negatywnych niż pożądaných, choć i w przypadku tych ostatnich ewidentne było w jego badaniach przecenianie przez większość respondentów pomyślności własnej nad cudzą.

Potoczne opinie o Polakach podważają tezę o ich dorównującym amerykańskiemu optymizmie. W końcu uświadomiłem sobie wszystkie te wątpliwości i postanowiłem na odpowiednio dużej i reprezentatywnej próbie sprawdzić wyniki moich magistrantów sprzed 10 lat. Może – pomyślałem – jest tak, że optymizm dotyczący unikania zagrożeń jest minimalną, niezbędną biologicznie i tym samym niezależną od kultury postacią inklinacji pozytywnej, warunkującą podtrzymywanie aktywności życiowej. Bez niego człowiek zacząłby wątpić w sens własnego życia i zbliżyłby się niebezpiecznie do granicy decyzji samobójczej lub zaniechania wszelkich starań o własne dobro. Wyobraźmy sobie tylko stan ducha kogoś, kto jest przekonany, że jemu bardziej niż innym, podobnym

mu ludziom, grozi zachorowanie na raka, rozwód po kilku latach małżeństwa, ubóstwo, kalectwo i cały pozostały repertuar nieszczęść Hioba. Czym innym jest natomiast optymizm w sprawie "dodatkowych" gratyfikacji losu, czegoś, co jak szlachetność ponad wymagane społecznie respektowanie normy dodaje życiu blasku, ale nie jest niezbędnym warunkiem przetrwania. Bogactwo może życie uprzyjemnić, ale jego brak nie jest groźny dla samego życia. Przejście przez życie bez utraty twarzy może podnosić na duchu, ale nie jest konieczne dla dożycia sędziwego wieku. Zrealizowanie planów życiowych... ba, gdyby się udało, byłoby wspaniale, wszak jeśli się nie uda, to jeszcze nie katastrofa. Być może zatem obszar sukcesu, przydającego życiu dodatkowego blasku i luksusu, jest obszarem, na którym pesymizm może się ujawniać bez tragicznych konsekwencji utraty motywacji do życia. Jeśli tak, to właśnie tutaj Polacy mogliby, w pewnym sensie bezkarnie, kultywować swój stereotypowy negatywizm i czarnowidztwo. Aby odpowiedzieć na pytanie, czy tak jest w istocie, należało wykonać prosty zabieg: wzbogacić skalę nierealistycznego optymizmu o wydarzenia pozytywne, takie na przykład, jak te powyżej. Zrobiłem to w dwóch ostatnich sondażach (1996 i 1997).

Wyniki były konsekwentnie takie, jak w badaniach magistrantów sprzed 10 lat. Wśród uwzględnionych w ankiecie zdarzeń przyjemnych nie było takiego, którego respondenci spodziewaliby się prędzej w swoim niż w bliźnich życiu. Większe dla siebie niż innych ludzi szanse zdobycia dużych pieniędzy przewidywało zaledwie ok. 7 tylko procent, podobnie dożycia w zdrowiu sędziwego wieku. Nieco większy odsetek czuł się bardziej od rodaków predestynowany do przejścia przez życie bez utraty twarzy, w sposób godny i uczciwy (24%) i do zrealizowania planów życiowych (13%) (por. ROZKŁADY – J 37). Gdy tymczasem bez żadnych niespodzianek w stosunku do wcześniejszych badań polskich i wyników zebranych w USA, większość negatywnych przypadłości losu dotyczyć miała raczej innych ludzi niż samych respondentów.

Procentowe odchylenie w kierunku nierealistycznego optymizmu (wartości dodatnie) i pesymizmu (wartości ujemne) dla wydarzeń pozytywnych, negatywnych i łącznie w grupach respondentów o różnym natężeniu symptomów depresji psychicznej w sondażu z 1997 roku

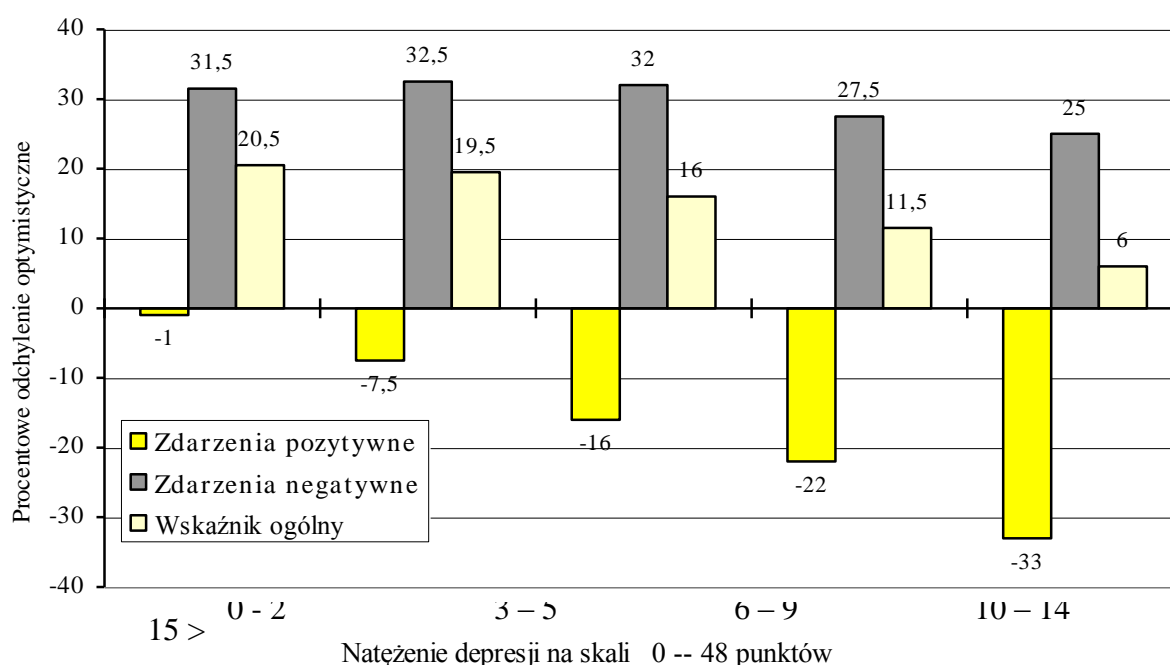

UWAGI: Wskaźnik depresji oparty na skróconej skali (16 symptomów); każda grupa obejmuje w przybliżeniu 1/5 całej próby; istotnie statystycznie w zakresie wydarzeń pozytywnych różnią się między sobą wszystkie grupy, w zakresie wskaźnika ogólnego wszystkie z wyjątkiem pierwszej i drugiej, a w zakresie wydarzeń negatywnych różnią się grupy 1, 2 i 3 (o mniejszym natężeniu symptomów depresji) od grup 4 i 5 (o większym natężeniu depresji).

Źródło danych: PGSJZ 1992

Różnica między nierealistycznym optymizmem w szacowaniu prawdopodobieństwa złych przypadłości, a nierealistycznym pesymizmem w przewidywaniu rzeczy dobrych jest uderzająca we wszystkich grupach respondentów wyodrębnionych ze względu na natężenie symptomów depresji

(patrz powyższy wykres). Oznacza to, że tam, gdzie Amerykanie są jedynie mniejszymi optymistami, Polacy pozwalają sobie na zdecydowany wręcz pesymizm. Ta niewiara w sukces życiowy nie sprzyja zbyt i samym sukcesom, ale nie zagraża też nadmiernie dobremu samopoczuciu rodaków, z których 64 procent uważa się za osoby pogodne i jedynie 3 proc. nie dostrzega w sobie pogody ducha, a 73 proc. respondentów z ostatniego sondażu (o 10 tylko procent mniej niż w populacji dorosłych Amerykanów) określa się jako osoby co najmniej *dosyć szczęśliwe*.

5. Tego nie przewidywano

Przystępując do pierwszego badania w ramach PGSJŻ nie przewidywałem oczywiście wielu z wyżej omówionych rezultatów, np. *uziemiaenia polskiej duszy*. Ale w wynikach ostatniego projektu pojawiło się dużo więcej "dziwnych", polskich specjalności, które każą krytycznie traktować "uniwersalne" prawa i efekty psychologiczne stwierdzane w oparciu o badania innych populacji, zwłaszcza amerykańskich studentów. O jednym takim odstępstwie wspomniałem w poprzednim punkcie: nierealistyczny optymizm Polaków jest jednostronny nie zaś dwustronny, jak w amerykańskich badaniach; dotyczy jedynie porażek życiowych, nie dotyczy zaś sukcesów. Przeciętny Polak wierzy w negatywną czy też minimalistyczną pomyślność własną: zło zagraża w większym stopniu innym niż mnie. Nie wierzy zaś w sprzyjający mu los: dobre rzeczy pisane są raczej innym niż mnie.

Innym odstępstwem od reguły stwierdzonej w badaniach zachodnich, głównie amerykańskich, jest wzajemny związek emocjonalnych doświadczeń przyjemnych z przykrymi. Gdy Bradburn (1969) po raz pierwszy użył opracowanej przez siebie techniki do pomiaru doświadczeń emocjonalnych na reprezentatywnej próbie amerykańskiej, okazało się, że przeżycia przykre nie są żadnym dopełnieniem czy przeszkodą dla przeżyć przyjemnych: złe nie wyłącza dobrego. Liczba afektywnych doświadczenia pozytywnych z minionych czterech tygodni korelowała w stopniu zerowym z liczbą afektywnych doświadczeń negatywnych. Ten sam zatem człowiek może równie często lub rzadko czuć się szczęśliwy co nieszczęśliwy, a to, że kogoś ciągle wbijają w dumę pochwałami, niczego nie pozwala przewidzieć na temat nagromadzenia w jego życiu w tym samym okresie różnorodnych bolesnych niepowodzeń.

W świetle naturalnej skłonności człowieka do uspójniania afektywnych sądów na temat świata i samego siebie wynik ten wydawał się na tyle dziwny, że poświęcono mu sporo intelektualnego i badawczego trudu. Sformułowano w końcu koncepcję pozornie przekonującą i wspartą dowodami empirycznymi (Diener i in., 1985). Głosi ona: reguła spójności afektywnej działa skutecznie w odniesieniu do oceny przeżyć związanych z wydarzeniami zachodzącymi w tym samym lub bliskim jedynie czasie. Cztery tygodnie to okres dostatecznie długi, by człowiek doświadczył w nim wielu sprzecznych emocjonalnie zdarzeń i zachował o nich rozłączną pamięć. W każdy piątek, na przykład, jest mi wesoło, bo spotykam się z córką, a wtorki są dniami męczących, nudnych i frustrujących zajęć ze studentami. Cztery tygodnie to cztery przeżycia radosne i tyleż samo przykrych. Teoria naukowa ma wszak to do siebie, że spójność i logiczność nie wyczerpują jej koniecznych dla przetrwania atutów. Musi się jeszcze bronić empirycznie, nie dać się sfalsyfikować – jak mawiał Carl Popper. A ta nie wytrzymała polskiej próby. I to nie jednej. Wszystkie kolejne próby Polaków w naszych sondażach PGSJŻ, a także w sondażach CBOS zdecydowanie jej zaprzeczają. Co więcej, negują jej uniwersalność przy wyraźnie sprzyjającym warunkowi: dłuższym okresie "sprawozdawczym". Im dłuższy okres tym mniejsze powinno być prawdopodobieństwo negatywnego związku korelacyjnego między miłym i niemiłym. Zarówno w badaniach CBOS jak i PGSJŻ respondenci proszeni byli zaś o ocenę częstości 5 doświadczeń pozytywnych i 5 negatywnych (takich jak w oryginalnej skali Bradburna⁶ – J 59) z minionego okresu nie czterech tygodni, ale całego roku. I okazało się, że im ktoś

⁶ Różnica między badaniem Bradburna a sondażami polskimi była taka, że u nas respondenci oceniali częstość doświadczeń na skali 5-punktowej, a u Bradburna skala odpowiedzi była dychotomiczna: TAK, NIE. To również mogło mieć wpływ na wysokość

częściej doświadczał w tym długim czasie rzeczy przyjemnych, tym istotnie statystycznie rzadziej spotykały go przykrości, i *vice versa*. Obrazuje to poniższe zestawienie współczynników korelacji między przeciętną częstością doznań przyjemnych i doświadczeń bolesnych.

Współczynniki korelacji między częstością doświadczenia afektu pozytywnego i negatywnego w polskich badaniach CBOS i PGSJŻ

	CBOS 1988 1996	CBOS 1989 PGSJŻ 1997	CBOS 1991	CBOS 1992	PGSJŻ 1994	PGSJŻ 1995	PGSJŻ
<i>r</i> =	-0,416	-0,371	-0,350	-0,295	-0,388	-0,353	-0,325
-0,338							
N=	1414	1470	1295	1347	1523	3006	2298
2047							
p=	0,000	0,000	0,000	0,000	0,000	0,000	0,000
0,000							

Współczynniki korelacji między wskaźnikami nierealistycznego optymizmu w zakresie zdarzeń pożądanых i niepożądanых w polskich badaniach PGSJŻ

	PGSJŻ 1996	PGSJŻ 1997
<i>r</i> =	-0,049	-0,082
N=	1185	2102
p=	0,095	0,000

Za to tam, gdzie korelacje, zgodnie z literaturą przedmiotu, powinny być wysokie, okazały się w polskich badaniach bliskie zeru. Chodzi mianowicie o wskaźniki nierealistycznego optymizmu w odniesieniu do negatywnych i pozytywnych wydarzeń życiowych (patrz wyżej). I całe szczęście. Pozwala to bowiem uchylić interpretację znaczących korelacji między dwiema połówkami testu Bradburna w kategoriach nadmiernego, bezkrytycznego przywiązania Polaków do zasady spójności afektywnej: "przecież ktoś, komu się nie wie, nie może równie często cieszyć się łaskawością losu". Bo dlaczego akurat w przypadku szacowania prawdopodobieństw rodacy mieliby postępować mniej spójnie i wątpić lub wierzyć w sukcesy niezależnie od wiary w szczególną ochronę przed niepowodzeniami? Być może zatem polskie wyłączenie przeżyć pozytywnych przez negatywne i negatywnych przez pozytywne (jak już się komuś wie, to się wie, a jak nie wie, to nie wie) nie jest efektem "machinacji" umysłu, ale obiektywnej natury wypadków w związku z silnym, silniejszym niż w USA, pomieszaniem porządków (np. praca-dom) i słabszą odrębnością różnych ról społecznych, a także gorszą samokontrolą emocji (czy tylko ich ekspresji), które także mają moc sprawczą (manifestacyjnie naburmuszony po domowej awanturze szef sam kręci na siebie bicz niepowodzeń w pracy). A może chodzi o to, że cztery tygodnie to w sam raz dla pomieszania doświadczeń dobrych ze złymi wbrew skłonnościom myślu, a rok to już zbyt długi okres, by "obiektywna" pamięć mogła się bronić przed zasadą spójności afektywnej wspomnień? Sprawa wydaje się teoretycznie na tyle ważka, że należałoby jej poświęcić jakiś drobny program badawczy.

6. Główne trendy w zakresie jakości życia w latach 1991-1997

Ewolucja dobrostanu psychicznego Polaków, a także szerzej – jakości ich życia w okresie siedmiu początkowych lat III RP -- jaką można wyczytać z danych PGSJŻ, to materiał na całkiem długą, osobną bajkę. Sporą część wątków tej bajki widać gołym okiem w ROZKŁADACH ODPOWIEDZI i w PORÓWNIANIACH W CZASIE. Tutaj warto jedynie podkreślić, że były to lata zmian ogromnych. Najpierw głębokie załamanie pod każdym względem: warunków materialnych, umiejętności radzenia sobie i stanu ducha, wynikające z gwałtownie "wolniejącego", a więc i coraz bardziej wymagającego rynku, rosnącego znaczenia pieniądza, "niepokojącej" wolności politycznej i obywatelskiej; później -- szybka nauka i odrabianie koniecznych kosztów transformacji: poprawa dobrostanu (z pewnym wszakże opóźnieniem w stosunku do poprawy wskaźników makroekonomicznych) i w końcu (1996-1997) wyjście ponad poziom sprzed transformacji (por. poniższy wykres). Nie we wszystkim, oczywiście. Niektóre sprawy, jak szereg symptomów patologii społecznej, dewaluacja tradycyjnych wartości, utrata bezpieczeństwa kąpieli w pustym basenie – musimy się z tym zapewne pogodzić – są trwałym efektem nie tyle zmiany społecznej, co otwarcia na świat i zawierzenia obywatelom przez demokratyczne państwo prawa. Choć nie wszyscy robią właściwy użytek z wolności, większość nie zgubiła jednak busoli sumienia i wraca do równowagi ducha, a nawet idzie do przodu z czystym moralnie kontem.

Najbardziej uderzająca i symptomatyczna była dla mnie ewolucja wskaźnika poczucia szczęścia: proporcja *bardzo* i *dosyć szczęśliwych* Polaków spadła z 65% w 1991 r. do 58% w dwóch kolejnych latach, po czym gwałtownie wzrosła do 68% w roku 1994, a w ostatnim roku badań, 1997, osiągnęła wielkość od dawna w Polsce nie notowaną – aż 73%. To całkiem niezły rezultat na tle wielu zachodnich krajów i dobry prognostyk dla powodzenia w kolejnych latach.

Procent respondentów zdecydowanie zadowolonych ze swego życia w kolejnych badaniach CBOS i PGSJŻ od 1988 r. do 1997 r.

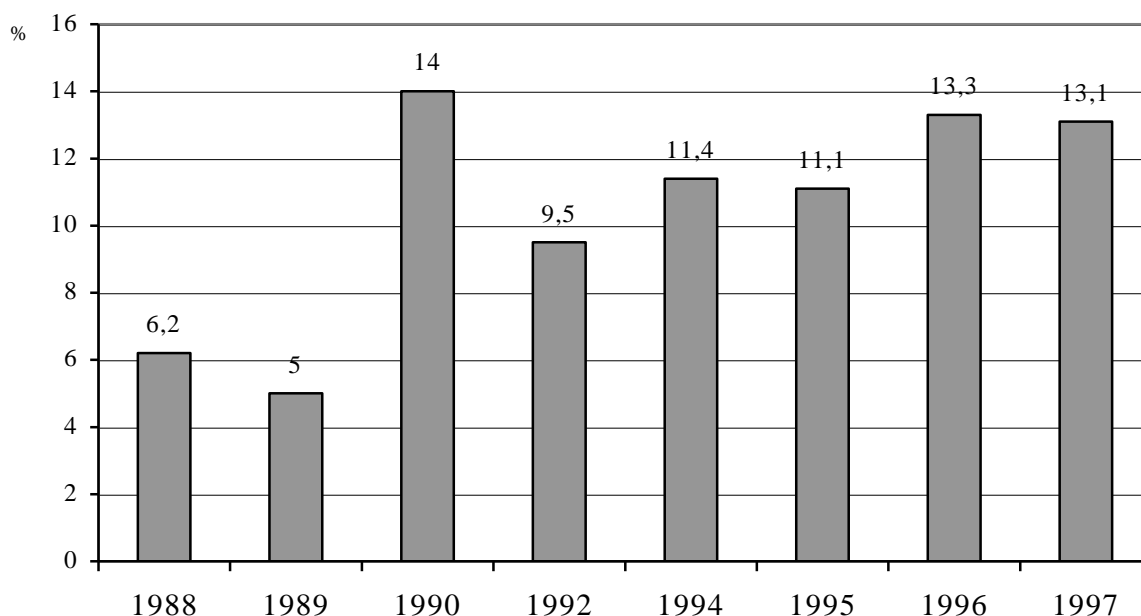

Źródło danych: 1988-1992 – CBOS; 1994-1997 -- PGSJŻ

Wydaje się, a ja osobiście jestem o tym przekonany, że to, co najgorsze w trakcie remontu naszego domu, mamy już za sobą. Nieszczęście własnego autorstwa obawiać się zatem nie musimy. Obyśmy tylko byli w stanie sprostać wyzwaniom, które wraz z wkomponowywaniem się Polski w struktury ekonomiczne Europy rzucają nam ci, co nasz nowy styl gospodarowania i edukacji obywatelskiej ćwiczyli od dziesięcioleci, jeśli nie od wieków. *A propos* edukacji, tym razem tej szkolnej. Tutaj nasza mizeria jest, a jeszcze wyraźniej stanie się za lat kilka, największym i najdłuższym wydającym gorzkie

owoce przekleństwem minionych dziesięcioleci (por. Czapiński, 1995/1996; także w załączeniu). Próbuje się na gwałt przekleństwo to odczarować podnosząc dwukrotnie w ostatnich latach wskaźnik skolaryzacji na poziomie wyższym. Obawiam się jednak, że ilości nie towarzyszy w tym dziele doganiania wolnego świata jakość. Oby tylko eksplozja aspiracji edukacyjnych społeczeństwa i ilości miejsc na coraz bardziej komercyjnych uczelniach nie odbywała się kosztem jakości i akademickości nauczania. Jeśli stu procentowemu przyrostowi studentów towarzyszy ośmioprocentowy wzrost kadry nauczycieli, a fałszywe deklaracje zainteresowania (priorytetowego wręcz) polityków sprawami kształcenia owocują spadkiem udziału wydatków na szkolnictwo wyższe i badania naukowe w budżecie państwa, to nie widzę wystarczających powodów do podzielenia dobrego samopoczucia rodaków. Jako badacz jestem dumny i zadowolony z 7 lat, które objął Polski Generalny Sondaż Jakości Życia, jako nieco poinformowany, także dzięki tym badaniom, obywatel – mniej.

Literatura cytowana

- Andrews, F.M. i Withey, S.B. (1976). *Social indicators of well-being: Americans' perception of life quality*. New York: Plenum.
- Beck, A.T., Ward, C.H., Mendelson, M., Mock, J. i Erbaugh, J. (1961). An inventory for measuring depression. *Archives of General Psychiatry*, 4, 561-571
- Beck, A.T., Weissman, A., Lester, D. i Trexler, L. (1974). The measurement of pessimism: The hopelessness scale. *Journal of Consulting and Clinical Psychology*, 42, 1075-1086.
- Bradburn, N.M. (1969). *The structure of psychological well-being*. Chicago: Aldine.
- Cantril, H. (1965). *The pattern of humane concerns*. New Brunswick, NJ: Rutgers University Press.
- CBOS (1988). *Jak minął rok 1987*. Sondaż ogólnopolski.
- CBOS (1989). *Aktualne wydarzenia*. Sondaż ogólnopolski.
- CBOS (1990). *Sprawy Polski i Polaków*. Sondaż ogólnopolski.
- CBOS (1991). *Aktualne problemy i wydarzenia*. Sondaż ogólnopolski.
- CBOS (1992). *Ekonomiczny wymiar życia codziennego*. Sondaż ogólnopolski
- Crowne, D.P. i Marlowe, D. (1960). A new scale of social desirability independent of pathology. *Journal of Consulting Psychology*, 24, 349-354.
- Czapiński, J. (1985). *Wartościowanie – zjawisko inklinacji pozytywnej: O naturze optymizmu*. Wrocław: Ossolineum.
- Czapiński, J. (1988). *Wartościowanie – efekt negatywności: O naturze realizmu*. Wrocław: Ossolineum.
- Czapiński, J. (1992). *Psychologia szczęścia. Przegląd badań i zarys teorii cebulowej*. Poznań: Academos.
- Czapiński, J. (1993). *Polski Generalny Sondaż Dobrostanu Psychicznego: Badanie panelowe 1991 i 1992 – struktura danych i podstawowe statystyki*. Warszawa: Polskie Towarzystwo Psychologiczne.
- Czapiński, J. (1994). Uziemienie polskiej duszy. *Kultura i Społeczeństwo*, XXXVIII, nr 3, 18-37.
- Czapiński, J. (1997a). Niewdzięczne społeczeństwo. *Wiedza i Życie*, 8, 44-47.
- Czapiński, J. (1997b). Niewdzięczne społeczeństwo. W: J. Brzeziński i Z. Kwieciński (red.), *Polacy na progu. Forum Oświatowe*, 16/17, 109-140.
- Diener, E., Larsen, R.J., Levine, S. i Emmons, R.A. (1985). Frequency and intensity: Dimensions underlying positive and negative affect. *Journal of Personality and Social Psychology*, 48, 1253-1265.
- Grzelak, J. (1994). *Aktywność Polaków – sondaż wykonany przez CBOS*.
- Gurin, G., Verloff, J., i Feld, S. (1960). *Americans view of their mental health*. New York: Basic Books.

- Korzeniowski, K. (1993). *Alienacja polityczna*, sondaż wykonany przez CBOS.
- Królikowska-Czmoch, I. (1987). *Poziom i rodzaj ufności a funkcjonowanie afektywne i optymizm życiowy: Konstrukcja i walidacja narzędzia do badania poziomu ufności*. Nie publikowana praca magisterska, Wydział Psychologii, Uniwersytet Warszawski
- Lewicka, M. (1993). *Aktor czy obserwator: Psychologiczne mechanizmy odchyłeń od racjonalności w myśleniu potocznym*. Warszawa: Polskie Towarzystwo Psychologiczne.
- Markiewicz, M. (1988). *Poziom i struktura szczęścia uczniów i nauczycieli szkół średnich: Rola potrzeby aprobaty społecznej*. Nie publikowana praca magisterska, Wydział Psychologii, Uniwersytet Warszawski.
- Michalos, A. (1980). Satisfaction and happiness. *Social Indicators Research*, 8, 385-422.
- Moskalew, J. (1987). *Ufność jako czynnik modyfikujący emocjonalne efekty stresu*. Nie publikowana praca magisterska, Wydział Psychologii, Uniwersytet Warszawski.
- Peeters, G., Cammaert, M.-F. i Czapiński, J. (1997). Unrealistic optimism and positive-negative asymmetry: A conceptual and cross-cultural study of interrelationships between optimism, pessimism, and realism. *International Journal of Psychology*, 32, 23-34.
- Peeters, G. i Czapiński, J. (1990). Positive-negative asymmetry in evaluations: The distinction between affective and informational negativity effects. W: W. Stroebe i M. Hewstone (red.), *European Review of Social Psychology* (vol. 1) (ss. 33-60). London: Wiley.
- Scheier, M.F. i Carver, C.S. (1985). Optimism, coping and health: Assessment and implications of generalized outcome expectancies. *Health Psychology*, 4, 219-247.
- Weinstein, N.D. (1980). Unrealistic optimism about future life events. *Journal of Personality and Social Psychology*, 39, 806-820.
- Weinstein, N.D. (1987). Unrealistic optimism about susceptibility to health problems: Conclusions from a community-wide sample. *Journal of Behavioral Medicine*, 10, 481-500.

D 1A Województwo

Odpowiedź	Właściwy			Właściwy			Właściwy			Właściwy			Właściwy			Właściwy		
	Kod	L.osób	%	L.osób	%	L.osób	%	L.osób	%	L.osób	%	L.osób	%	L.osób	%	L.osób	%	
Warszawskie	1	243	5.8	167	4.8	189	8,1	171	7,4	308	10,1	110	4,7	80	3,8			
Białkopodlaskie	2	29	.7	23	.7	20	,9	21	,9	25	,8	23	1,0	23	1,1			
Białostockie	3	98	2.3	83	2.4	50	2,2	47	2,0	56	1,8	53	2,2	50	2,3			
Bielskie	4	105	2.5	103	3.0	48	2,0	56	2,4	68	2,2	51	2,2	53	2,5			
Bydgoskie	5	125	3.0	113	3.3	66	2,8	76	3,3	82	2,7	66	2,8	50	2,4			
Chełmskie	6	29	.7	24	.7	17	,7	12	,5	21	,7	22	,9	22	1,0			
Ciechanowskie	7	58	1.4	52	1.5	29	1,2	27	1,2	34	1,1	28	1,2	23	1,1			
Częstochowskie	8	94	2.2	66	1.9	52	2,2	55	2,4	62	2,0	45	1,9	39	1,9			
Elbląskie	9	39	.9	35	1.0	35	1,5	34	1,5	28	,9	25	1,0	12	,6			
Gdańskie	10	147	3.5	112	3.3	84	3,6	85	3,7	110	3,6	85	3,6	76	3,6			
Gorzowskie	11	32	.8	33	1.0	29	1,2	32	1,4	36	1,2	25	1,1	21	1,0			
Jeleniogórskie	12	59	1.4	47	1.4	23	1,0	25	1,1	39	1,3	33	1,4	32	1,5			
Kaliskie	13	89	2.1	75	2.2	57	2,4	56	2,4	65	2,1	41	1,7	48	2,3			
Katowickie	14	442	10.5	361	10.5	184	7,9	190	8,2	310	10,1	235	10,0	208	9,9			
Kieleckie	15	137	3.2	117	3.4	63	2,7	65	2,8	94	3,1	92	3,9	78	3,7			
Konińskie	16	61	1.4	43	1.2	19	,8	26	1,1	32	1,1	27	1,2	25	1,2			
Koszalińskie	17	66	1.6	64	1.9	43	1,8	32	1,4	38	1,2	31	1,3	29	1,4			
Krakowskie	18	142	3.4	120	3.5	67	2,9	71	3,0	95	3,1	76	3,2	74	3,5			
Krośnieńskie	19	65	1.5	59	1.7	33	1,4	29	1,3	39	1,3	31	1,3	25	1,2			
Legnickie	20	42	1.0	35	1.0	27	1,2	26	1,1	35	1,1	30	1,3	24	1,1			
Leszczyńskie	21	43	1.0	34	1.0	25	1,1	20	,9	24	,8	22	,9	20	1,0			
Lubelskie	22	111	2.6	87	2.5	64	2,8	61	2,6	89	2,9	78	3,3	63	3,0			
Łomżyńskie	23	42	1.0	30	.9	12	,5	16	,7	25	,8	26	1,1	24	1,1			
Łódzkie	24	140	3.3	117	3.4	75	3,2	76	3,3	94	3,1	58	2,5	51	2,4			
Nowosądeckie	25	80	1.9	66	1.9	49	2,1	40	1,7	52	1,7	44	1,9	46	2,2			
Olsztyńskie	26	87	2.1	67	1.9	42	1,8	44	1,9	61	2,0	48	2,0	48	2,3			
Opolskie	27	115	2.7	85	2.5	71	3,0	64	2,8	76	2,5	58	2,5	52	2,5			
Ostrołęckie	28	40	1.0	41	1.2	22	1,0	23	1,0	33	1,1	30	1,3	28	1,4			
Piłskie	29	48	1.1	43	1.2	37	1,6	36	1,6	34	1,1	33	1,4	32	1,5			
Piotrkowskie	30	57	1.3	59	1.7	41	1,7	44	1,9	51	1,7	46	1,9	38	1,8			
Płockie	31	72	1.7	57	1.7	35	1,5	35	1,5	58	1,9	46	1,9	42	2,0			
Poznańskie	32	164	3.9	138	4.0	76	3,2	80	3,5	114	3,7	86	3,7	86	4,1			
Przemyskie	33	39	.9	26	.7	29	1,2	27	1,1	37	1,2	25	1,1	21	1,0			
Radomskie	34	114	2.7	99	2.9	45	1,9	43	1,9	64	2,1	55	2,3	54	2,6			
Rzeszowskie	35	69	1.6	41	1.2	30	1,3	29	1,2	34	1,1	27	1,2	23	1,1			
Siedleckie	36	61	1.4	53	1.5	37	1,6	34	1,5	49	1,6	33	1,4	35	1,6			
Sieradzkie	37	51	1.2	45	1.3	30	1,3	31	1,3	32	1,1	30	1,3	29	1,4			
Skierniewickie	38	62	1.5	54	1.6	28	1,2	24	1,0	39	1,3	30	1,3	26	1,2			
Słupskie	39	38	.9	34	1.0	31	1,3	31	1,4	29	,9	31	1,3	11	,5			
Suwalskie	40	40	.9	34	1.0	36	1,5	38	1,6	36	1,2	36	1,5	34	1,6			
Szczecińskie	41	95	2.2	49	1.4	60	2,6	58	2,5	76	2,5	65	2,7	58	2,7			
Tarnobrzeskie	42	40	1.0	48	1.4	39	1,7	46	2,0	41	1,3	33	1,4	33	1,5			
Tarnowskie	43	83	2.0	80	2.3	40	1,7	42	1,8	43	1,4	36	1,5	39	1,8			
Toruńskie	44	66	1.6	63	1.8	43	1,9	40	1,7	55	1,8	42	1,8	43	2,0			
Wałbrzyskie	45	92	2.2	42	1.2	40	1,7	45	1,9	54	1,8	47	2,0	44	2,1			
Włocławskie	46	47	1.1	44	1.3	28	1,2	26	1,1	27	,9	22	,9	22	1,1			
Wrocławskie	47	100	2.4	83	2.4	72	3,1	69	3,0	71	2,3	61	2,6	48	2,3			
Zamojskie	48	63	1.5	33	1.0	26	1,1	28	1,2	35	1,1	34	1,4	31	1,5			
Zielonogórskie	49	64	1.5	66	1.9	39	1,7	41	1,7	48	1,6	41	1,7	36	1,7			
						4	Braki	1	Braki									
Właściwe przypadki=4223				3449		2336		2326		3058		2350		2109				

D 2A Makroregion zamieszkania

UWAGI: Przy nazwie makroregionu podano w nawiasie numery województw z powyższej listy.

Odpowiedź	Kod	Właściwy		Właściwy		Właściwy		Właściwy		Właściwy		Właściwy			
		L.osób	%	L.osób	%	L.osób	%	L.osób	%	L.osób	%	L.osób	%		
Centralny (1,7,24,30, 31,34,37,38)	1	797	18.9	651	18.9	471	20,2	452	19,4	680	22,3	402	17,1	343	16,3
Wielkopolski (5,13,16, 29,32,44,46)	2	599	14.2	519	15.0	325	13,9	339	14,6	408	13,4	318	13,5	306	14,5
Śląski (4,8,14,27)	3	755	17.9	615	17.8	354	15,2	365	15,7	516	16,9	389	16,6	353	16,8
Zachodni (11,12,20,21, 45,47,49)	4	432	10.2	339	9.8	256	11,0	257	11,1	307	10,0	259	11,0	224	10,6
Pomorski (9,10,17,39,41)	5	386	9.1	294	8.5	253	10,8	241	10,4	281	9,2	235	10,0	187	8,9
Północno-wschodni (3,23, 26,28,40)	6	307	7.3	255	7.4	163	7,0	167	7,2	211	6,9	192	8,2	183	8,7
Wschodni (2,6,22,36,48)	7	292	6.9	219	6.4	164	7,0	155	6,7	219	7,2	190	8,1	173	8,2
Małopolski (15,18,19,25, 33,35,42,43)	8	655	15.5	556	16.1	349	14,9	349	15,0	435	14,2	364	15,5	339	16,1
Właściwe przypadki=4223				3449		4 2336	Braki	1 2326	Braki	3058		2350		2109	

D 3 RODZAJ I WIELKOŚĆ MIEJSCOWOŚCI, W KTÓREJ MIESZKA RES.

Odpowiedź	Kod	Właściwy Skumul.			Właściwy Skumul.		
		L.osób	%	%	L.osób	%	%
Miasto 100 lub więcej tys.	1	1207	28.8	28.8	749	32,3	32,3
Miasto 20-100 tys.	2	823	19.6	48.4	416	18,0	50,3
Miasto poniżej 20 tys.	3	447	10.7	59.0	297	12,8	63,1
Wieś	4	1720	41.0	100.0	853	36,9	100,0
Właściwe przypadki=4197	9	26	Braki		11	Braki	
					2316		

D 4 RODZAJ I WIELKOŚĆ MIEJSCOWOŚCI, W KTÓREJ MIESZKA RES.

Odpowiedź	Kod	Właściwy Skumul.			Właściwy Skumul.			Właściwy Skumul.			Właściwy Skumul.		
		L.osób	%	%	L.osób	%	%	L.osób	%	%	L.osób	%	%
Miasto 500 i więcej tys.	1	319	13,8	13,8	479	15,8	15,8	241	10,3	10,3	208	9,9	9,9
Miasto 200-500 tys.	2	230	9,9	23,7	260	8,6	24,3	230	9,8	20,1	201	9,5	19,4
Miasto 100-200 tys.	3	199	8,6	32,3	317	10,4	34,8	199	8,5	28,6	167	7,9	27,4
Miasto 20-100 tys.	4	416	18,0	50,3	462	15,2	50,0	381	16,2	44,8	346	16,4	43,8
Miasto do 20 tys.	5	297	12,8	63,1	382	12,6	62,6	306	13,1	57,9	270	12,8	56,6
Wieś	6	853	36,9	100,0	1138	37,4	100,0	988	42,1	100,0	915	43,4	100,0
Właściwe przypadki=	9	11	Braki		19	Braki		3	Braki		2	Braki	
		2316			3038			2347			2107		

M 3 CZY RESPONDENT BRAŁ UDZIAŁ W POPRZEDNIM BADANIU?

Odpowiedź	Kod	Właściwy	
		L.osób	%
Tak	1	3205	93.7
Nie	2	217	6.3
	9	28	Braki
Właściwe przypadki=3422			

Właściwy	
L.osób	%
1836	79,3
480	20,7
10	Braki
2317	

Właściwy	
L.osób	%
2275	97,4
61	2,6
13	Braki
2337	

Właściwy	
L.osób	%
2094	99,9
2	,1
13	Braki
2096	100,0

M 4 LICZBA OSÓB BIORĄCYCH UDZIAŁ W BADANIU Z JEDNEGO GOSP. DOMOWEGO

Odpowiedź	Kod	Właściwy			Skumul.		
		L.osób	%	%	L.osób	%	%
Jedna osoba	1	476	11.3	11.3	408	12.1	12.1
Dwie osoby	2	2210	52.4	63.6	1717	50.9	63.0
Trzy osoby	3	882	20.9	84.5	65	22.6	85.6
Cztery osoby	4	460	10.9	95.4	346	10.2	95.9
Pięć osób	5	135	3.2	98.6	112	3.3	99.2
Sześć osób	6	34	.8	99.4	28	.8	100.0
Siedem	7	25	.6	100.0	0	.0	100.0
	9	2	Braki		73	Braki	
Właściwe przypadki=4221				3376			

Właściwy		
L.osób	%	%
220	9,4	9,4
1176	50,3	59,7
541	23,1	82,8
277	11,9	94,7
90	3,9	98,6
34	1,4	100,0
0	,0	100,0
3	Braki	
2337		

Właściwy		
L.osób	%	%
240	10,3	10,3
1117	48,0	58,3
485	20,9	79,2
353	15,2	94,4
107	4,6	99,0
17	,7	99,7
7	,3	100,0
1	Braki	
2326		

Właściwy		
L.osób	%	%
313	10,3	10,3
1407	46,2	56,5
742	24,4	80,9
415	13,6	94,5
150	4,9	99,4
18	,6	100,0
12	Braki	
3046		

Właściwy		
L.osób	%	%
246	10,5	10,5
1148	49,1	59,6
536	22,9	82,5
310	13,3	95,7
93	4,0	99,7
6	,3	100,0
9	Braki	
2341		

Właściwy		
L.osób	%	%
219	10,6	10,6
1053	50,9	61,5
477	23,1	84,6
264	12,8	97,3
55	2,7	100,0
40	Braki	
2069		

D 5 STOS. POKREW./POWINOW. RES. DO INNYCH OSÓB Z GOSP. DOM. BIORĄCYCH UDZIAŁ W BADANIU. pierwsza odpowiedź

Odpowiedź	Kod	Właściwy		Właściwy	
		L.osób	%	L.osób	%
Mąż/żona	1	2794	74.9	2242	73.8
Matka/ojciec/ macocha/ojczym	2	237	6.4	156	5.1
Córka/syn	3	634	17.0	573	18.9
Brat/siostra	4	18	.5	24	.8
Dziadek/babka	5	4	.1	6	.2
Teść/teściowa	6	8	.2	5	.2
Zięć/synowa	7	10	.3	9	.3
Pasierb/pasierbica	8	0	.0	3	.1
Wnuczek/wnuczka	9	13	.3	5	.2
Szwagier/szwagierka	10	4	.1	1	.0
Stryj/stryjenka	11	0	.0	1	.0
Wuj/wujenka/ciotka	12	2	.1	0	0
Kuzyn/kuzynka	13	0	.0	0	0
Inny krewny	14	1	.0	1	.0
Niespokrewniony	15	6	.2	10	.3
99		491	Braki	413	Braki
Właściwe przypadki=3733				3037	

Właściwy	
L.osób	%
1534	72,5
125	5,9
387	18,3
30	1,4
6	,3
9	,4
11	,5
0	,0
4	,2
1	,0
0	,0
0	,0
0	,0
2	,1
7	,3
224	Braki
2116	

Właściwy	
L.osób	%
1465	70,2
160	7,6
396	18,9
18	,9
4	,2
13	,6
14	,7
7	,4
3	,2
2	,1
1	,1
2	,1
2	,1
239	Braki
2088	

Właściwy	
L.osób	%
1930	70,2
195	7,1
509	18,5
35	1,3
8	,3
28	1,0
19	,7
9	,3
8	,3
2	,1
1	,0
5	,2
310	Braki
2748	

Właściwy	
L.osób	%
1474	70,3
126	6,0
387	18,5
45	2,2
8	,4
28	1,3
13	,6
1	,1
9	,4
3	,1
2	,1
1	,1
252	Braki
2098	

Właściwy	
L.osób	%
1305	69,1
111	5,9
392	20,8
25	1,3
5	,3
23	1,2
13	,7
4	,2
9	,5
1	,1
1	,1
220	Braki
1889	

D 6 STOS. POKREW./POWINOW. RES. DO INNYCH OSÓB Z GOSP. DOM. BIORĄCYCH UDZIAŁ W BADANIU. druga odpowiedź

Odpowiedź	Kod	Właściwy		Właściwy		Właściwy		Właściwy		Właściwy		Właściwy		Właściwy	
		L.osób	%	L.osób	%	L.osób	%	L.osób	%	L.osób	%	L.osób	%	L.osób	%
Mąż/zona	1	28	1.8	18	1.4	24	2,6	36	3,7	32	2,4	42	4,4	35	4,3
Matka/ojciec/macocha/ ojczym	2	627	40.9	499	39.8	402	43,2	412	42,5	574	43,3	382	40,2	295	36,1
Córka/syn	3	549	35.8	495	39.5	317	34,0	324	33,3	469	35,4	364	38,3	328	40,1
Brat/siostra	4	91	5.9	64	5.1	40	4,3	52	5,4	52	4,0	42	4,4	36	4,5
Dziadek/babka	5	11	.7	10	.8	8	,8	12	1,3	9	,7	6	,6	3	,3
Teść/teściowa	6	73	4.8	53	4.3	44	4,7	52	5,4	67	5,1	36	3,8	39	4,7
Zięć/synowa	7	120	7.8	88	7.0	68	7,3	54	5,5	86	6,5	55	5,8	54	6,6
Pasierb/pasierbica	8	1	.1	0	0	5	,5	3	,3	4	,3	1	,1	1	,2
Wnuczek/wnuczka	9	13	.9	8	.7	9	,9	10	1,0	14	1,0	8	,9	8	1,0
Szwagier/szwagierka	10	6	.4	8	.7	5	,5	7	,7	11	,8	8	,8	13	1,5
Stryj/stryjenka	11	1	.1	0	0	0	,0								
Wuj/wujenka/ciotka	12	3	.2	1	.1	0	,0	3	,3			1	,1	1	,1
Kuzyn/kuzynka	13	1	.1	0	0	0	,0	1	,1	2	,2	3	,3	4	,5
Inny krewny	14	7	.5	1	.1	5	,5	2	,2	1	,1	1	,1		
Niespokrewniony	15	3	.2	7	.6	6	,6	3	,3	3	,3				
	99	2689	Braki	2195	Braki	1408	Braki	1356	Braki	1733	Braki	1400	Braki	1293	Braki
			Właściwe przypadki=1534		1254		909		971		1325		950		816

D 7 STOS. POKREW./POWINOW. RES. DO INNYCH OSÓB Z GOSP. DOM. BIORĄCYCH UDZIAŁ W BADANIU. trzecia odpowiedź

Odpowiedź	Kod	Właściwy		Właściwy		Właściwy		Właściwy		Właściwy		Właściwy		Właściwy	
		L.osób	%	L.osób	%	L.osób	%	L.osób	%	L.osób	%	L.osób	%	L.osób	%
Mąż/zona	1	10	1.7	9	1.9	19	4,7	38	7,9	42	7,2	48	11,7	38	11,6
Matka/ojciec/macocha/ ojczym	2	115	19.5	106	21.7	96	24,1	124	26,2	159	27,4	99	23,9	83	25,2
Córka/syn	3	95	16.1	59	12.1	39	9,7	45	9,5	68	11,8	63	15,2	39	11,9
Brat/siostra	4	181	30.7	154	31.7	118	29,4	142	29,9	175	30,1	114	27,5	115	35,0
Dziadek/babka	5	20	3.4	14	3.0	11	2,8	19	4,0	25	4,3	15	3,7	9	2,6
Teść/teściowa	6	75	12.7	63	12.9	64	16,0	48	10,1	46	7,9	23	5,4	15	4,4
Zięć/synowa	7	55	9.3	47	9.7	35	8,6	39	8,1	38	6,5	30	7,3	16	5,0
Pasierb/pasierbica	8	0	.0	0	0	0	,0	1	,2						
Wnuczek/wnuczka	9	20	3.4	19	3.9	7	1,7	6	1,2	13	2,3	10	2,5	7	2,1
Szwagier/szwagierka	10	11	1.9	6	1.3	5	1,3	11	2,4	10	1,7	7	1,6	1	,4
Stryj/stryjenka	11	1	.1	0	0	0	,0							1	,2
Wuj/wujenka/ciotka	12	1	.2	0	0	4	,9	1	,3	3	,5	2	,6	2	,5
Kuzyn/kuzynka	13	0	.2	1	.3	1	,3	1	,3	2	,3	3	,6	2	,6
Inny krewny	14	4	.6	1	.2	1	,3							1	,4
Niespokrewniony	15	2	.4	7	1.4	1	,2								
	99	3633	Braki	2962	Braki	1940	Braki	1851	Braki	2477	Braki	1936	Braki	1781	Braki
			Właściwe przypadki=590		488		400		476		581		413		328

D 8 STOS. POKREW./POWINOW. RES. DO INNYCH OSÓB Z GOSP. DOM. BIORĄCYCH UDZIAŁ W BADANIU. czwarta odpowiedź

Odpowiedź	Właściwy			Właściwy			Właściwy			Właściwy			Właściwy			Właściwy		
	Kod	L.osób	%	L.osób	%	L.osób	%	L.osób	%	L.osób	%	L.osób	%	L.osób	%	L.osób	%	
Mąż/żona	1	5	3.2	4	2.7	5	3,9	10	7,4	6	3,3	7	6,8	5	9,4			
Matka/ojciec/macocha/ojczym	2	17	10.9	18	12.7	29	23,1	28	21,2	39	23,2	16	16,8	10	16,7			
Córka/syn	3	12	7.7	9	6.1	5	4,0	8	5,9	16	9,7	13	13,8	9	15,4			
Brat/siostra	4	58	36.5	50	35.5	41	32,6	44	33,7	52	31,0	31	31,4	20	34,9			
Dziadek/babka	5	6	3.9	6	4.2	5	4,0	6	4,8	19	11,2	7	7,4	4	6,2			
Teść/teściowa	6	17	10.7	17	12.3	10	8,4	9	7,1	4	2,2	3	3,0	1	1,4			
Zięć/synowa	7	7	4.3	6	4.1	2	1,8	7	5,5	7	4,0	6	6,5	6	10,6			
Pasierb/pasierbica	8	0	.0	0	0	0	,0											
Wnuczek/wnuczka	9	12	7.5	7	5.1	3	2,5	4	3,1	11	6,7	9	9,5	1	1,8			
Szwagier/szwagierka	10	22	13.6	22	15.7	21	16,9	11	8,5	8	4,6	3	3,2					
Stryj/stryjenka	11	0	.0	0	0	0	,0											
Wuj/wujenka/ciotka	12	0	.0	0	0	1	,6			4	2,4							
Kuzyn/kuzynka	13	0	.0	0	0	0	,0	1	,7	1	,6							
Inny krewny	14	1	.7	2	1.7	0	,0	3	2,0	2	1,1	1	1,4	2	3,7			
Niespokrewniony	15	2	1.0	0	0	3	2,2											
	99	4065	Braki	3308	Braki	2215	Braki	2197	Braki	2889	Braki	2252	Braki	2050	Braki			
Właściwe przypadki=158				141		125		130		168		98		58				

D 9A STOS. POKREW./POWINOW. RES. DO INNYCH OSÓB Z GOSP. DOM. BIORĄCYCH UDZIAŁ W BADANIU. wszystkie odpowiedzi łącznie

Odpowiedź	Kod	Odpow. Osoby			Odpow. Osoby			Odpow. Osoby			Odpow. Osoby			Odpow. Osoby			Odpow. Osoby					
		L.osób	%	%	L.osób	%	%	L.osób	%	%	L.osób	%	%	L.osób	%	%	L.osób	%	%			
Mąż/żona	1	2848	46,3	75,8	2275	45,9	74,9	1581	43,9	74,8	1552	40,7	72,4	2006	41,5	73,1	1571	44,1	74,9	1384	44,8	73,3
Matka/ojciec/macocha/ojczym	2	1019	16,6	27,1	782	15,8	25,8	656	18,2	31,0	728	19,1	34,0	972	20,1	35,4	624	17,5	29,7	498	16,1	26,4
Córka/syn	3	1329	21,6	35,4	1136	22,9	37,4	749	20,8	35,4	862	22,6	40,2	1060	21,9	38,6	828	23,2	39,5	768	24,8	40,6
Brat/siostra	4	381	6,2	10,1	304	6,1	10,0	238	6,6	11,3	284	7,4	13,3	319	6,6	11,6	236	6,6	11,3	197	6,4	10,4
Dziadek/babka	5	36	,6	1,0	38	,8	1,2	33	,9	1,6	41	1,1	1,9	62	1,3	2,2	36	1,0	1,7	20	,6	1,1
Teść/teściowa	6	178	2,9	4,7	146	2,9	4,8	130	3,6	6,2	127	3,3	5,9	146	3,0	5,3	90	2,5	4,3	77	2,5	4,0
Zięć/synowa	7	196	3,2	5,2	151	3,1	5,0	117	3,3	5,5	115	3,0	5,4	150	3,1	5,5	105	2,9	5,0	89	2,9	4,7
Pasierb/pasierbica	8	4	,1	,1	3	,1	,1	5	,1	,2	5	,1	,2	4	,1	,2	2	,1	,1	6	,2	,3
Wnuczek/wnuczka	9	69	1,1	1,8	40	,8	1,3	27	,8	1,3	35	,9	1,6	47	1,0	1,7	37	1,0	1,7	24	,8	1,3
Szwagier/szwagierka	10	55	,9	1,5	45	,9	1,5	36	1,0	1,7	39	1,0	1,8	41	,8	1,5	21	,6	1,0	15	,5	,8
Stryj/stryjenka	11	2	,0	,0	1	,0	,0	0	,0	,0	0	,0	,0	0	,0	,0	2	,0	,1	1	,0	,0
Wuj/wujenka/ciotka	12	6	,1	,2	1	,0	,0	4	,1	,2	7	,2	,3	7	,2	,3	4	,1	,2	3	,1	,1
Kuzyn/kuzynka	13	1	,0	,0	1	,0	,0	1	,0	,0	6	,1	,3	5	,1	,2	6	,2	,3	7	,2	,4
Inny krewny	14	16	,3	,4	5	,1	,2	9	,3	,4	9	,2	,4	5	,1	,2	4	,1	,2	4	,1	,2
Niespokrewniony	15	13	,2	,3	24	,5	,8	16	,4	,8	4	,1	,2	8	,2	,3	0	,0	,0			
Właściwe przypadki=3760					3037			2112			2143			2744			2099			1889		

P 1 CZY RES. WIE O JEDNYM PRZYNAJMNIEJ PRADZIADKU, KIEDY I GDZIE SIĘ URODZIŁ?

Odpowiedź	Kod
Tak	1
Nie	2
	9
Właściwe przypadki=	

Właściwy	
L.osób	%
473	20,2
1874	79,8
2	Braki
2348	

D 10 SYMBOL ŹRÓDŁA UTRZYMANIA GOSPODARSTWA DOMOWEGO

Odpowiedź	Kod	Właściwy		Właściwy		Właściwy		Właściwy		Właściwy		Właściwy				
		L.osób	%	L.osób	%	L.osób	%	L.osób	%	L.osób	%	L.osób	%			
Pracownicze	1	2178	51,7	1624	47,2	1103	47,3	1044	45,3	1456	47,7	1068	45,5	45,5	949	45,0
Chłopskie	2	389	9,2	335	9,7	270	11,6	227	9,8	267	8,7	211	9,0	54,5	176	8,4
Pracowniczo-chłopskie	3	473	11,2	386	11,2	201	8,6	203	8,8	254	8,3	212	9,0	63,5	212	10,0
Emerytów i rencistów	4	1154	27,4	1070	31,1	602	25,8	642	27,9	821	26,9	688	29,3	92,8	636	30,2
Praca na rachunek własny	5	20	.5	24	.7	103	4,4	123	5,3	152	5,0	120	5,1	97,9	102	4,8
Inne	6	0	.0	2	.1	54	2,3	66	2,9	102	3,4	50	2,1	100,0	32	1,5
	9	9	Braki	9	Braki	6	Braki	23	Braki	5	Braki				2	Braki
Właściwe przypadki=4214				3441		2334		2304		3053		2350			2107	

P 2 CZY RESPONDENT UPRAWIA JAKIEŚ SPORRY ?

Odpowiedź	Kod
Tak	1
Nie	2
	9
Właściwe przypadki=	

Właściwy	
L.osób	%
229	9,8
2110	90,2
11	Braki
2339,	

P 3 KIEDY ŻYŁO SIĘ RES. LEPIEJ – PRZED 1989 R. CZY OBECNIE ?

Odpowiedź	Kod
Przed rokiem 1989	1
Obecnie	2
Trudno powiedzieć	3
	9
Właściwe przypadki=	

Właściwy		Właściwy		Właściwy	
L.osób	%	L.osób	%	L.osób	%
1503	49,2	1072	45,7	952	45,2
454	14,9	373	15,9	439	20,8
1096	35,9	903	38,5	717	34,0
8	Braki	2	Braki	0	Braki
3053		2347		2109	

D 11 SYMBOL ŹRÓDŁA UTRZYMANIA RESPONDENTA

Odpowiedź	Kod	Właściwy		Właściwy		Właściwy		Właściwy	
		L.osób	%	L.osób	%	L.osób	%	L.osób	%
Robotnik-sek.publiczny	101	333	14,3	386	13,0	300	13,3	266	12,7
Nierobotnik-sek.publ.	102	260	11,2	317	10,7	238	10,2	228	10,8
Robotnik-sek.prywatny	103	184	7,9	311	10,5	264	11,3	241	11,5
Nierobotnik-sek.prywatny	104	30	1,3	73	2,5	60	2,6	63	3,0
Praca nakładcza-publ.	105	2	,1	2	,1	1	,1		
Praca nakładcza-prywatny	106	4	,2	1	,0	2	,1		
Gospodarstwo rolne-użytk.	107	157	6,8	157	5,3	134	5,7	124	5,9
Gospodarstwo rolne-pomoc	108	79	3,4	85	2,9	75	3,2	58	2,8
Pracodawca	109	0	,0	2	,1	4	,2	2	,1
Praca na rachunek własny	110	70	3,0	83	2,8	61	2,6	61	2,9
Wolny zawód	111	1	,0	1	,0			1	,0
Praca dorywcza-publiczny	112	4	,2	4	,1	3	,1	2	,1
Praca dorywcza-prywatny	113	19	,8	29	1,0	23	1,0	13	,6
Pomoc w 110 lub 111	114	4	,2	6	,2	3	,1	2	,1
Emerytura pracownicza	201	326	14,0	404	13,6	338	14,5	315	15,0
Emerytura rolnicza	202	83	3,6	105	3,5	105	4,5	87	4,1
Emerytura inna	203	4	,2	1	,0	1	,0		
Renta rodzinna pracow.	204	64	2,7	79	2,7	50	2,2	42	2,0
Renta rodzinna rolnicza	205	9	,4	2	,1	1	,1	3	,2
Renta inwal. pracownicza	206	183	7,9	265	8,9	217	9,3	205	9,8
Renta inwal. rolnicza	207	32	1,4	33	1,1	36	1,6	44	2,1
Renta inna	208	1	,0	6	,2	2	,1	7	,4
Świadczenia rehabilit.	209	1	,0	1	,0	3	,1	3	,2
Alimenty z funduszu	210	1	,0					4	,2
Zasiłek wychowawczy	211	16	,7	25	,8	11	,5	13	,6
Zasiłek z opieki społ.	212	6	,2	10	,4	11	,5	3	,1
Zasiłek dla bezrobotnych	213	125	5,4	159	5,4	91	3,9	64	3,0
Zasiłek socjalny	214	3	,1	9	,3	4	,2	3	,2
Stypendium	215	5	,2	6	,2			2	,1
Alimenty od osób prywat.	216	13	,5	1	,0	4	,2	5	,3
Rentier	217	1	,0						
Członkostwo w rol. społ.	218	1	,1						
Inne dochody z własności	219	1	,0						
Inne niezarobkowe doch.	220	6	,2	8	,2	2	,1	2	,1
Na utrzymaniu	300	298	12,8	397	13,4	279	12,0	239	11,4
	999	3	Braki	90	Braki	16	Braki	6	Braki
Właściwe przypadki=		2324		2967		2334		2103	

D 12 LICZBA OSÓB ZAMIESZKUJĄCYCH W GOSPODARSTWIE DOMOWYM

Odpowiedź	Kod	Właściwy Skumul.			Właściwy Skumul.			Właściwy Skumul.			Właściwy Skumul.			Właściwy Skumul.			Właściwy Skumul.					
		L.osób	%	%	L.osób	%	%	L.osób	%	%	L.osób	%	%	L.osób	%	%	L.osób	%	%			
Jedna osoba	1	344	8.2	8.2	287	8.4	8.4	156	6,7	6,7	172	7,4	7,4	212	6,9	6,9	147	6,3	6,3	128	6,1	6,1
Dwie osoby	2	904	21.6	29.8	773	22.5	30.9	477	20,6	27,3	479	20,7	28,2	641	21,0	27,9	501	21,3	27,6	453	21,5	27,6
Trzy osoby	3	886	21.1	50.9	753	21.9	52.8	484	20,9	48,2	447	19,3	47,5	565	18,5	46,4	480	20,4	48,0	405	19,2	46,8
Cztery osoby	4	1048	25.0	75.9	786	22.9	75.6	613	26,4	74,6	553	23,9	71,5	838	27,5	73,9	608	25,9	73,9	566	26,8	73,6
Pięć osób	5	556	13.3	89.2	464	13.5	89.1	304	13,1	87,7	358	15,5	87,0	432	14,2	88,0	338	14,4	88,3	284	13,5	87,1
Sześć osób	6	297	7.1	96.3	234	6.8	95.9	157	6,8	94,5	183	7,9	94,9	202	6,6	94,6	140	6,0	94,3	146	6,9	94,0
Siedem osób	7	90	2.2	98.4	104	3.0	98.9	59	2,6	97,1	84	3,6	98,5	95	3,1	97,7	84	3,6	97,9	69	3,3	97,3
Osiem osób i więcej	8	67	1.6	100.0	37	1.1	100.0	68	2,9	100,0	34	1,5	100,0	69	2,3	100,0	50	2,1	100,0	58	2,7	100,0
	9	31	Braki		11	Braki		20	Braki		18	Braki		4	Braki							
Właściwe przypadki=4192					3438			2320			2309			3053			2350			2109		

D 13 SYMBOL RODZINY BIOLOGICZNEJ

UWAGI: Dzieci oznaczają tu dzieci na utrzymaniu – do ukończenia 16 roku życia, a jeżeli się kształcą w szkole i nie pracują zawodowo do ukończenia 25 lat

Odpowiedź	Kod	Właściwy		Właściwy		Właściwy		Właściwy		Właściwy					
		L.osób	%	L.osób	%	L.osób	%	L.osób	%	L.osób	%				
Pozostałe rodziny	0	1878	44.7	1571	45.6	1094	46,9	1075	46,3	1400	46,9	1076	45,9	986	46,6
Małżeństwo bez dzieci	1	664	15.8	571	16.6	354	15,2	348	15,0	440	14,7	385	16,4	343	16,3
Małż. z 1 dzieckiem	2	475	11.3	397	11.5	239	10,2	231	10,0	331	11,1	270	11,5	222	10,5
Małż. z 2 dziećmi	3	721	17.1	512	14.9	418	17,9	382	16,5	480	16,0	360	15,3	331	15,8
Małż. z 3 dziećmi	4	256	6.1	208	6.0	127	5,5	143	6,1	171	5,7	139	5,9	111	5,3
Małż. z 4 lub > dziećmi	5	109	2.6	91	2.6	50	2,1	61	2,6	106	3,6	77	3,3	76	3,6
Ojciec z 1 lub > dziećmi	6	13	.3	10	.3	2	,1	2	,1	4	,1	1	,0	1	,0
Matka z 1 lub > dziećmi	7	89	2.1	83	2.4	48	2,0	50	2,1	58	1,9	41	1,8	39	1,8
	9	19	Braki	7	Braki	7	Braki	3	Braki	67	Braki				
Właściwe przypadki=4204				3443		2337		2324		2990		2350		2109	

D 14 POZOSTAŁE RODZINY

UWAGA: Klasyfikacja pozostałych rodzin (kod 0 w V16); dziecko nie spełnia wymaganego kryterium, jeżeli nie uczy się w szkole i nie pracuje zawodowo, a ukończyło 16 rok życia, ale nie ukończyło 25 lat

Odpowiedź	Kod	Właściwy		Właściwy		Właściwy		Właściwy			
		L.osób	%	L.osób	%	L.osób	%	L.osób	%		
Małżeństwo z dziećmi, z których 1 lub > nie spełnia kryterium	8			29	2,7	37	2,6	28	2,6	28	2,9
Matka/ojciec z dziećmi, z których 1 lub > nie spełnia kryterium	9			10	,9	4	,3	6	,6	6	,6
Małżeństwo bez dzieci z innymi osobami	10			188	17,5	316	22,6	250	23,2	250	25,5
Małżeństwo z dziećmi i innymi osobami	11			373	34,7	501	35,8	390	36,2	325	33,1
Inne rodziny z dziećmi	12			52	4,8	75	5,4	49	4,6	23	2,3
Pozostałe rodziny	13			432	48,2	430	30,7	321	29,8	308	31,4
Matka/ojciec z dziećmi i innymi osobami	14			21	2,0	37	2,6	32	3,0	41	4,2
Właściwe przypadki=				1075		1400		1076		986	

D 15.1 Społeczna klasyfikacja zawodów

UWAGA: Poniżej podano rozkład dla pierwszej cyfry czterocyfrowego kodu zawodów wg Społecznej Klasyfikacji Zawodów. Klasyfikacja ta obejmuje res. pracujących zawodowo w czasie prowadzenia badania dla 1992 r. i wszystkich, którzy pracują lub kiedykolwiek pracowali zawodowo dla 1993, 1994 i 1995 r. Danych z 1991 r. nie kodowano wg SKZ.

Odpowiedź	Kod	Właściwy		Właściwy		Właściwy	
		L.osób	%	L.osób	%	L.osób	%
Kierownictwo i wyższe kadry	0	18	1.1	15	,8	7	,4
Specjaliści	1	171	9.9	158	8,0	145	7,3
Technicy/mistrzowie/ wyspecjalizowani prac.biurowi	2	125	7.2	148	7,5	160	8,1
Inni pracownicy umysłowi	3	207	12.0	174	8,8	154	7,8
Pracownicy fizyczno-umysłowi	4	123	7.1	196	9,9	194	9,8
Wykwalifikowani prac. fizyczni	5	507	29.4	589	29,9	597	30,2
Półwykw. i niewykw. prac.fizyczni	6	180	10.4	251	12,7	265	13,4
Rolnicy	7	352	20.4	382	19,3	373	18,9
Właściciele zakładów	8	22	1.3	28	1,4	42	2,1
Inni	9	21	1.2	32	1,6	41	2,1
Właściwe przypadki=1727		1722		1972		1978	

D 15.2 Zawód res. wg 9 grup społeczno-zawodowych

UWAGI: Wartości zmiennej otrzymano poprzez pogrupowanie symboli Społecznej Klasyfikacji Zawodów. Klasyfikacja ta obejmuje resp. pracujących zawodowo w czasie prowadzenia badania dla 1992 r. wszystkich, którzy pracują lub kiedykolwiek pracowali zawodowo dla 1993, 1994 i 1995 r. Danych z 1991 r. nie kodowano według SKZ.

Odpowiedź	Właściwy			Właściwy		Właściwy	
	Kod	L.osób	%	L.osób	%	L.osób	%
Inteligencja	0	191	11.1	174	8,9	152	7,8
Technicy	1	209	12.1	205	10,5	216	11,1
Prac. biurowi	2	124	7.2	119	6,1	98	5,0
Prac. handlu i usług	3	137	8.0	217	11,1	214	11,0
Robotnicy wykwalifikowani	4	493	28.6	573	29,2	574	29,5
Robotnicy niewykwalifikowani	5	125	7.3	151	7,7	144	7,4
Niewykwalifikowani prac. usług	6	66	3.8	113	5,8	134	6,9
Rolnicy	7	352	20.5	382	19,5	373	19,2
Właściciele	8	22	1.3	28	1,4	42	2,2
Niepracujący i niesklasyfikowani	9	1730	Braki	381	Braki	380	Braki
			Właściwe przypadki=1719	1959		1947	

D15.3 Klasyfikacja niepracujących

Odpowiedź	Właściwy			Właściwy	
	Kod	L.osób	%	L.osób	%
Bezrobotni	1	241	12.8	259	15.4
Uczniowie	2	166	8.8	131	7.8
Studenci	3	34	1.8	30	1.8
Emeryci	4	676	35.9	639	38.1
Renciści	5	455	24.2	412	24.5
Urlop wychowawczy	6	79	4.2	47	2.8
Gospodynie domowe	7	160	8.5	91	5.4
Inni niepracujący	8	74	3.9	69	4.1
	.	2340	Braki	1770	Braki
			Właściwe przypadki=1884	1680	

D 15.4 Grupa społeczno-zawodowa

UWAGI: Wartości zmiennej otrzymano przez połączenie zmiennych D 15.2 i D 15.3.

Odpowiedź	Właściwy		
	Kod	L.osób	%
Inteligencja	0	191	5.6
Technicy	1	209	6.1
Prac. Biurowi	2	124	3.7
Prac. Handlu i usług	3	137	4.0
Robotnicy wykwalifikowani	4	493	14.5
Robotnicy niewykwalifikowani	5	125	3.7
Niewykwalifikowani prac. usług	6	66	1.9
Rolnicy	7	352	10.4
Właściciele	8	22	.6
Bezrobotni	9	259	7.6
Uczniowie	10	131	3.9
Studenci	11	30	.9
Emeryci	12	639	18.8
Renciści	13	412	12.1
Urlop wychowawczy	14	47	1.4
Gospodynie domowe	15	91	2.7
Inni niepracujący	16	69	2.0
Niesklasyfikowani	17	50	Braki
			Właściwe przypadki=3399

D 15.5 Klasyfikacja nigdy niepracujących

UWAGI: W 1994 r. gospodynie domowe sklasyfikowano łącznie z innymi niepracującymi.

Odpowiedź	Właściwy			Właściwy		
	Kod	L.osób	%	L.osób	%	
Uczniowie	1	77	27,4	104	39,8	
Studenci	2	32	11,5	29	11,1	
Gospodynie domowe	3	63	22,2			
Inni niepracujący	4	110	38,9	128	49,0	
	9	2057	Braki	2066	Braki	
		283		261		

Właściwe przypadki=

D 15.6 Grupa społeczno-zawodowa

UWAGI: Wartości zmiennej otrzymano przez połączenie zmiennych D15.2 I D 15.5. W 1994 r. gospodynie domowe sklasyfikowano łącznie z innymi niepracującymi.

Odpowiedź	Właściwy			Właściwy		
	Kod	L.osób	%	L.osób	%	
Inteligencja	1	174	7,8	152	7,8	
Technicy	2	205	9,1	216	11,1	
Prac. biurowi	3	119	5,3	98	5,0	
Prac. handlu i usług	4	217	9,7	214	11,0	
Robotnicy wykwalifikowani	5	573	25,5	574	29,5	
Robotnicy niewykwalifikowani	6	151	6,7	144	7,4	
Niewykwalifikowani prac. usług	7	113	5,0	134	6,9	
Rolnicy	8	382	17,0	373	19,2	
Właściciele	9	28	1,2	42	2,2	
Uczniowie	10	77	3,4	104	39,8	
Studenci	11	32	1,4	29	11,1	
Gospodynie domowe	12	63	2,8			
Inni niepracujący	13	110	4,9	128	49,0	
Niesklasyfikowani	14	99	Braki	88	Braki	
		2241		2239		

Właściwe przypadki=

D 16 Zawód resp. według Międzynarodowej Klasyfikacji Zawodów ISCO-88

UWAGI: Poniżej podano rozkład dla pierwszej cyfry czterocyfrowego kodu zawodów wg ISCO-88. Klasyfikacja ta obejmuje res. pracujących zawodowo w czasie prowadzenia badania dla 1991 i 1992 r., a dla 1993 - 1995 także tych, którzy kiedykolwiek pracowali zawodowo; w 1995 zawody kodowano według polskiej adaptacji ISCO88 – "Klasyfikacja zawodów" GUS.

Odpowiedź	Właściwy			Właściwy			Właściwy			Właściwy		
	Kod	L.osób	%	L.osób	%		L.osób	%		L.osób	%	
Armed forces	0	2	.1	2	.1		8	,4		13	,7	
Legislators/senior officials & managers	1	29	1.3	14	.8		21	1,1		13	,6	
Professionals	2	125	5.8	83	4.8		72	3,7		73	3,7	
Technicians and associate professionals	3	284	13.2	267	15.5		268	13,6		261	13,2	
Clerks	4	186	8.7	154	8.9		131	6,6		128	6,5	
Service workers and shop & market sales workers	5	181	8.4	170	9.8		245	12,4		237	12,0	
Skilled agricultural & fishery workers	6	439	20.4	356	20.6		398	20,2		399	20,2	
Crafts & related trades workers	7	503	23.4	377	21.9		445	22,5		452	22,9	
Plant & machine operators & assemblers	8	172	8.0	138	8.0		133	6,8		160	8,1	
Elementary occupations	9	225	10.5	166	9.6		250	12,7		239	12,1	
	.	2076	Braki	1723	Braki		368	Braki		351	Braki	
		2147		1726			1772			1976		

Właściwe przypadki=2147

1726

1772

1976

2511

D 17A WIEK RESPONDENTA W 9 PRZEDZIAŁACH WIEKOWYCH

Odpowiedź	Kod	Właściwy Skumul.			Właściwy Skumul.			Właściwy Skumul.			Właściwy Skumul.			Właściwy Skumul.			Właściwy Skumul.					
		L.osób	%	%	L.osób	%	%	L.osób	%	%	L.osób	%	%	L.osób	%	%	L.osób	%	%			
18-24 lata	1	603	14.3	14.3	458	13.3	13.3	303	12,9	12,9	316	13,6	13,6	432	14,1	14,1	313	13,3	13,3	281	13,3	13,3
25-34 lata	2	894	21.2	35.4	710	20.6	33.9	483	20,6	33,6	475	20,4	34,0	571	18,7	32,8	449	19,1	32,5	399	18,9	32,2
35-44 lat	3	970	23.0	58.4	789	22.9	56.7	536	22,9	56,5	528	22,7	56,7	702	23,0	55,8	521	22,2	54,6	468	22,2	54,4
45-49 lat	4	269	6.4	64.8	240	7.0	63.7	159	6,8	63,3	165	7,1	63,8	311	10,2	65,9	189	8,1	62,7	165	7,8	62,2
50-54 lata	5	287	6.8	71.6	236	6.8	70.5	165	7,0	70,3	161	6,9	70,7	174	5,7	71,6	157	6,7	69,4	146	6,9	69,2
55-59 lat	6	287	6.8	78.4	247	7.2	77.7	175	7,5	77,8	168	7,2	78,0	207	6,8	78,4	170	7,3	76,6	158	7,5	76,7
60-64 lata	7	282	6.7	85.0	238	6.9	84.6	165	7,0	84,8	165	7,1	85,1	202	6,6	85,0	170	7,2	83,9	149	7,1	83,7
65-69 lat	8	243	5.8	90.8	219	6.3	91.0	145	6,2	91,1	134	5,8	90,8	174	5,7	90,7	156	6,7	90,5	140	6,7	90,4
70 i > lat	9	389	9.2	100.0	312	9.0	100.0	209	8,9	100,0	213	9,2	100,0	285	9,3	100,0	223	9,5	100,0	203	9,6	100,0
.	1	Braki												1 Braki								
		Średnia 43,620			Średnia 44,097			Średnia 44,203			Średnia 44,105			Średnia 43,931			Średnia 44,625			Średnia 44,773		
		Odchyl.stand. 17,058			Odchyl.stand. 17,090			Odchyl.stand.16,964			Odchyl.stand.16,906			Odchyl.stand. 17,070			Odchyl.stand. 17,077			Odchyl.stand. 16,939		
		Właściwe przypadki=4223			3448			2340			2327			3057			2350			2109		

D 18 PLEĆ

Odpowiedź	Kod	Właściwy		Właściwy		Właściwy		Właściwy		Właściwy		Właściwy		Właściwy	
		L.osób	%	L.osób	%	L.osób	%	L.osób	%	L.osób	%	L.osób	%	L.osób	%
Mężczyzna	1	1983	47.0	1642	47.6	1114	47,6	1111	47,8	1457	47,7	1114	47,4	997	47,3
Kobieta	2	2240	53.0	1805	52.4	1226	52,4	1214	52,2	1600	52,3	1236	52,6	1112	52,7
	9	2 Braki						2 Braki							
		Właściwe przypadki=4223		3447		2340		2325		3058		2350		2109	

D 19A MIESIĘCZNY DOCHÓD NA OSOBĘ W GOSP. DOMOWYM RESP. W 6 PRZEDZIAŁACH DOCHODOWYCH

UWAGI: W wartościach realnych z 1991 r., skorygowanych o wskaźnik wzrostu cen towarów i usług, w nowych złotych.

Odpowiedź	Kod	Właściwy Skumul.			Właściwy Skumul.			Właściwy Skumul.			Właściwy Skumul.			Właściwy Skumul.			Właściwy Skumul.					
		L.osób	%	%	L.osób	%	%	L.osób	%	%	L.osób	%	%	L.osób	%	%	L.osób	%	%			
Do 60 zł.	1	1173	27.6	27.6	1003	29.1	29.1	885	38,0	38,0	826	37,4	37,4	852	28,4	28,4	703	30,1	30,1	531	25,3	25,3
60,1 - 80 zł.	2	1089	25.6	53.2	803	23.3	52.4	553	23,8	61,8	500	22,6	60,0	640	21,4	49,7	463	19,8	49,9	379	18,1	43,3
80,1 - 100 zł.	3	939	22.1	75.2	571	16.6	69.0	325	14,0	75,8	341	15,4	75,4	517	17,2	67,0	370	15,8	65,7	368	17,5	60,8
100,1 - 120 zł.	4	406	9.5	84.8	479	13.9	82.9	281	12,1	87,9	220	10,0	85,4	322	10,7	77,7	325	13,9	79,6	346	16,4	77,3
120,1 - 150 zł.	5	339	8.0	92.8	329	9.6	92.5	150	6,4	94,3	157	7,1	92,4	313	10,4	88,2	217	9,3	88,9	203	9,7	87,4
Ponad 150 zł.	6	308	7.2	100.0	259	7.5	100.0	133	5,7	100,0	752	7,6	100,0	355	11,8	100,0	259	11,1	100,0	274	13,0	100,0
.	11	Braki			5 Braki			14 Braki			115 Braki			59 Braki			13 Braki			8 Braki		
		Średnia 89,141			Średnia 88,050			Średnia 78,323			Średnia 82,976			Średnia 93,849			Średnia 92,384			Średnia 97,191		
		Odchyl.stand. 47,215			Odchyl.stand. 51,145			Odchyl.stand.43,959			Odchyl.stand.56,606			Odchyl.stand.61,884			Odchyl.stand.55,683			Odchyl.stand.53,995		
		Właściwe przypadki=4213			3444			2326			2212			2999			2337			2101		

D20A MIESIĘCZNY DOCHÓD OSOBISTY RESP. W 6 PRZEDZIAŁACH DOCHODOWYCH

UWAGI: W wartościach realnych z 1991 r., skorygowanych o wskaźnik wzrostu cen towarów i usług, w nowych złotych.

Odpowiedź	Kod	Właściwy Skumul.			Właściwy Skumul.			Właściwy Skumul.			Właściwy Skumul.		
		L.osób	%	%	L.osób	%	%	L.osób	%	%	L.osób	%	%
Do 70 zł.	1	473	24,8	24,8	470	18,1	18,1	259	12,7	12,7	218	11,7	11,7
70,1 - 100 zł.	2	489	25,7	50,5	577	22,2	40,2	467	22,9	35,6	406	21,9	33,6
100,1 - 130 zł.	3	331	17,4	67,9	545	20,9	61,2	406	19,9	55,6	367	19,8	53,4
130,1 - 160 zł.	4	249	13,1	81,0	355	13,6	74,8	384	18,9	74,4	272	14,6	68,1
160,1 - 220 zł.	5	178	9,3	90,3	302	11,6	86,4	261	12,8	87,2	317	17,1	85,1
Ponad 220 zł.	6	185	9,7	100,0	353	13,6	100,0	260	12,8	100,0	276	14,9	100,0
	9	423	Braki		451	Braki		313	Braki		253	Braki	
		Średnia		128,947	Średnia		140,077	Średnia		148,713	Średnia		149,177
		Odchyl.stand.		126,892	Odchyl.stand.		110,834	Odchyl.stand.		160,984	Odchyl.stand.		104,015
				1904			2602			2036			1856

Właściwe przypadki=

D 21A MIESIĘCZNY DOCHÓD CAŁKOWITY NETTO W GOSP. DOMOWYM W 6 PRZEDZIAŁACH DOCHODOWYCH

UWAGI: W wartościach realnych z 1991 r., skorygowanych o wskaźnik wzrostu cen towarów i usług, w nowych złotych.

Odpowiedź	Kod	Właściwy Skumul.			Właściwy Skumul.			Właściwy Skumul.			Właściwy Skumul.		
		L.osób	%	%	L.osób	%	%	L.osób	%	%	L.osób	%	%
Do 150 zł.	1	494	21,4	21,4	457	20,5	20,5	431	14,4	14,4	299	12,8	12,8
150,1 - 200 zł.	2	386	16,7	38,1	423	19,0	39,4	463	15,4	29,8	361	15,4	28,2
200,1 - 250 zł.	3	355	15,4	53,5	310	13,9	53,3	438	14,6	44,4	402	17,2	45,4
250,1 - 300 zł.	4	374	16,2	69,7	327	14,6	67,9	471	15,7	60,1	356	15,2	60,7
300,1 - 400 zł.	5	354	15,3	85,1	441	19,7	87,7	642	21,4	81,5	521	22,3	83,0
Ponad 400 zł.	6	344	14,9	100,0	275	12,3	100,0	557	18,5	100,0	398	17,0	100,0
	9	34	Braki		93	Braki		50	Braki		12	Braki	
		Średnia		257,332	Średnia		268,591	Średnia		296,313	Średnia		295,352
		Odchyl.stand.		141,421	Odchyl.stand.		174,583	Odchyl.stand.		166,398	Odchyl.stand.		166,984
				2306			2234			3003			2337

Właściwe przypadki=

D 22A1 MIESIĘCZNY DOCHÓD CAŁKOWITY NETTO, KTÓREGO POTRZEBUJE GOSP. DOMOWE W 6 PRZEDZIAŁACH DOCHODOWYCH

UWAGI: W wartościach realnych z 1991 r., skorygowanych o wskaźnik wzrostu cen towarów i usług, w nowych złotych.

Odpowiedź	Kod	Właściwy Skumul.			Właściwy Skumul.		
		L.osób	%	%	L.osób	%	%
Do 150 zł.	1	43	1,8	1,8	30	1,4	1,4
150,1 - 200 zł.	2	76	3,2	5,1	64	3,0	4,5
200,1 - 250 zł.	3	118	5,0	10,1	156	7,4	11,9
250,1 - 300 zł.	4	253	10,8	20,9	104	4,9	16,8
300,1 - 400 zł.	5	544	23,1	44,0	381	18,2	35,0
Ponad 400 zł.	6	1315	56,0	100,0	1369	65,0	100,0
	9	0	Braki		12	Braki	
		Średnia		520,714	Średnia		554,375
		Odchyl.stand.		333,259	Odchyl.stand.		452,876
				2350			2100

Właściwe przypadki=

D 22A2 RÓŻNICA MIĘDZY DOCHODEM POTRZEBNYM A DOCHODEM RZECZYWISTYM (D 22A1 – D 21A) w wartościach realnych z 1991 r., skorygowanych o wskaźnik inflacji, w nowych złotych

Odpowiedź	Kod
Tyle co jest lub mniej	1
0,1 - 150 zł.	2
150,1 - 300 zł.	3
Ponad 300 zł.	4
	9

Właściwe przypadki=

P 4 CZY RES. ZNA DOBRZE JAKIŚ JĘZYK OBCY?

Odpowiedź	Kod
Tak	1
Nie	2
	9

Właściwe przypadki=

P 5 JAKI JĘZYK OBCY ZNA RES. ?

Odpowiedź	Kod
Angielski	1
Niemiecki	2
Rosyjski	3
Francuski	4
Inny słowiański	5
Inny	6

Właściwe przypadki=

P 6 JAKIEJ ZAZWYCZAJ WODY DO PICIA UŻYWA RES. ?

Odpowiedź	Kod
Z wodociągu lub studni	1
Przefiltrowanej	2
Butelkowanej	3
Z studni głębinowej	4
	9

Właściwe przypadki=

Właściwy Skumul.			Właściwy Skumul.		
L.osób	%	%	L.osób	%	%
138	5,9	5,9	104	5,0	5,0
849	36,3	42,2	748	35,7	40,7
828	35,5	77,7	700	33,4	74,1
522	22,3	100,0	542	25,9	100,0
12	Braki		15	Braki	
Średnia		219,287	Średnia		242,085
Odchyl.stand.		262,462	Odchyl.stand.		401,218
2337			2094		

Właściwy	
L.osób	%
358	15,3
1986	84,7
6	Braki
2344	

L.osób	Odpow. %	Osoby %
101	23,1	28,2
119	27,5	33,4
181	41,6	50,7
23	5,4	6,6
5	1,1	1,3
6	1,3	1,6
1993	Braki	
357		

Właściwy	
L.osób	%
2081	86,6
142	6,0
49	2,1
79	3,4
2350	

D 23 WARUNKI MIESZKANIOWE - LICZBA POKOI

Odpowiedź	Kod	Właściwy Skumul.			Właściwy Skumul.			Właściwy Skumul.			Właściwy Skumul.			Właściwy Skumul.			Właściwy Skumul.		
		L.osób	%	%	L.osób	%	%	L.osób	%	%	L.osób	%	%	L.osób	%	%	L.osób	%	%
Jeden pokój	1	605	14.3	14.3	515	14.9	14.9	341	14,6	14,6	344	14,8	14,8	434	14,2	14,2	297	12,6	12,6
Dwa pokoje	2	1652	39.1	53.5	1332	38.6	53.6	854	36,5	51,1	794	34,2	49,0	1076	35,2	49,5	872	37,1	49,8
Trzy pokoje	3	1357	32.1	85.6	1091	31.6	85.2	781	33,4	84,4	776	33,4	82,4	1003	32,8	82,3	767	32,7	82,4
Cztery pokoje	4	381	9.0	94.6	325	9.4	94.6	208	8,9	93,3	241	10,4	92,8	309	10,1	92,4	228	9,7	92,2
Pięć pokoi	5	131	3.1	97.7	120	3.5	98.1	106	4,5	97,9	100	4,3	97,1	148	4,8	97,3	124	5,3	97,4
Sześć pokoi	6	74	1.7	99.5	36	1.0	99.1	32	1,4	99,2	41	1,8	98,9	66	2,1	99,4	46	2,0	99,4
Siedem pokoi	7	15	.4	99.8	25	.7	99.9	12	,5	99,7	20	,8	99,7	14	,5	99,9	11	,5	99,9
Osiem i więcej pokoi	8	7	.2	100.0	5	.1	100.0	6	,3	100,0	7	,3	100,0	4	,1	100,0	3	,1	100,0
	9	1	Braki								4	Braki		3	Braki		2	Braki	
Właściwe przypadki=4222					3449			2340			2323			3055			2348		

D 24 CZY RESPONDENT MA DZIECI?

Odpowiedź	Kod	Właściwy		Właściwy		Właściwy		Właściwy		Właściwy		Właściwy Skumul.		Właściwy Skumul.	
		L.osób	%	L.osób	%	L.osób	%	L.osób	%	L.osób	%	L.osób	%	L.osób	%
Tak	1	3282	77.8	2616	76.4	1827	78,1	1820	78,3	2331	76,3	1802	76,7	1592	75,5
Nie	2	934	22.2	807	23.6	512	21,9	506	21,7	723	23,7	548	23,3	516	24,5
	9	7	Braki	26	Braki	1	Braki	1	Braki	4	Braki			1	Braki
Właściwe przypadki=4217				3423		2340		2326		3054		2350		2108	

D 25 ILE DZIECI MA RESPONDENT?

Odpowiedź	Kod	Właściwy Skumul.			Właściwy Skumul.			Właściwy Skumul.			Właściwy Skumul.			Właściwy Skumul.			Właściwy Skumul.		
		L.osób	%	%	L.osób	%	%	L.osób	%	%	L.osób	%	%	L.osób	%	%	L.osób	%	%
Jedno dziecko	1	740	22.5	22.5	604	22.9	22.9	408	22,3	22,3	417	23,0	23,0	554	23,8	23,8	413	22,9	22,9
Dwoje dzieci	2	1419	43.2	65.8	1116	42.4	65.3	820	44,9	67,2	774	42,6	65,5	996	42,7	66,5	745	41,4	64,3
Troje dzieci	3	674	20.6	86.3	551	20.9	86.2	342	18,7	85,9	371	20,4	86,0	473	20,3	86,8	378	20,0	84,3
Czworo dzieci	4	273	8.3	94.7	220	8.4	94.6	144	7,9	93,8	146	8,0	94,0	176	7,5	94,3	149	8,3	92,6
Pięcioro dzieci	5	98	3.0	97.7	83	3.2	97.7	65	3,6	97,3	66	3,7	97,7	62	2,7	97,0	58	3,2	95,8
Sześcioro dzieci	6	40	1.2	98.9	38	1.5	99.2	23	1,3	98,6	20	1,1	98,8	49	2,1	99,1	36	2,0	97,8
Siedmioro dzieci	7	16	.5	99.4	8	.3	99.8	17	,9	99,6	16	,9	99,6	13	,6	99,7	9	,5	98,3
Ośmioro i więcej dzieci	8	21	.6	100.0	13	.5	100.0	8	,4	100,0	7	,4	100,0	7	,3	100,0	13	,7	100,0
	9	943	Braki		816	Braki		512	Braki		510	Braki		727	Braki		549	Braki	
Średnia		2.348			Średnia 2.346			Średnia 2,358			Średnia 2,361			Średnia 2,338			Średnia 2,396		
Odchyl.stand.		1.208			Odchyl.stand. 1.199			Odchyl.stand. 1,26			Odchyl.stand. 1,259			Odchyl.stand. 1,222			Odchyl.stand. 1,299		
Właściwe przypadki=3281					2634			1828			1817			2331			1801		

D 26 Dlaczego res. nie ma dzieci?

Odpowiedź	Kod	Właściwy	
		L.osób	%
Z własnej woli	1	315	39.1
Z niezależnych przyczyn	2	490	60.9
	9	3418	Braki
Właściwe przypadki=805			

D 27 ILE DZIECI MIESZKA WSPÓLNIE Z RESPONDENTEM?

Odpowiedź	Kod
Ani jedno dziecko	0
Jedno dziecko	1
Dwoje dzieci	2
Troje dzieci	3
Czworo dzieci	4
Pięcioro dzieci	5
Sześcioro dzieci	6
Siedmioro dzieci	7
Ośmioro i więcej dzieci	8
	9

Właściwe przypadki=

D 28 ILE DZIECI POZOSTAJE NA UTRZYMANIU RESES.?

Odpowiedź	Kod
Ani jedno dziecko	0
Jedno dziecko	1
Dwoje dzieci	2
Troje dzieci	3
Czworo dzieci	4
Pięcioro dzieci	5
Sześcioro dzieci	6
Siedmioro dzieci	7
Ośmioro i więcej dzieci	8
	9

Właściwe przypadki=

D 29A.1 WIEK NAJMŁODSZEGO DZIECKA

UWAGI: Dokładny wiek w latach pogrupowany został w 8 przedziałów.

Odpowiedź	Kod	Właściwy Skumul.			Właściwy Skumul.			Właściwy Skumul.			Właściwy Skumul.			Właściwy Skumul.			Właściwy Skumul.		
		L.osób	%	%	L.osób	%	%	L.osób	%	%	L.osób	%	%	L.osób	%	%	L.osób	%	%
0-3 lata	1	397	15.0	15.0	379	14.4	14.4	277	15,2	15,2	264	14,6	14,6	332	14,4	14,4	259	14,6	14,6
4-6 lat	2	315	11.9	26.8	307	11.7	26.1	191	10,5	25,6	216	11,9	26,5	255	11,1	25,5	183	10,3	24,9
7-15 lat	3	680	25.6	52.4	669	25.5	51.6	486	26,6	52,2	476	26,2	52,7	583	25,3	50,8	458	25,8	50,6
16-19 lat	4	232	8.7	61.1	247	9.4	61.0	124	6,8	59,0	110	6,1	58,8	205	8,9	59,7	137	7,7	58,3
20-24 lata	5	231	8.7	69.9	232	8.8	69.8	133	7,3	66,3	150	8,3	67,1	227	9,8	69,6	180	10,1	68,5
25-34 lata	6	443	16.7	86.5	434	16.5	86.3	338	18,5	84,9	320	17,6	84,7	353	15,3	84,9	280	15,7	84,2
35-44 lata	7	293	11.0	97.5	263	10.0	96.3	233	12,8	97,6	236	13,0	97,7	261	11,3	96,3	226	12,7	96,9
>44 lat	8	66	2.5	100.0	98	3.7	100.0	43	2,4	100,0	41	2,3	100,0	86	3,7	100,0	55	3,1	100,0
	.	1565	Braki		822	Braki		514	Braki		514	Braki		752	Braki		571	Braki	
		Średnia	17.347		Średnia	17.756		Średnia	17,921		Średnia	17,882		Średnia	18,062		Średnia	18,307	
		Odchyl.stand.	13.096		Odchyl.stand.	13.489		Odchyl.stand.	13,28		Odchyl.stand.	13,427		Odchyl.stand.	13,624		Odchyl.stand.	13,796	
		Właściwe przypadki=2658			1565			1826			1813			2301			1779		

Właściwy Skumul.			Właściwy Skumul.		
L.osób	%	%	L.osób	%	%
1247	41,8	41,8	958	42,2	42,2
742	24,9	66,6	553	24,4	66,6
659	22,1	88,7	484	21,3	88,0
222	7,4	96,1	166	7,3	95,3
61	2,1	98,2	63	2,8	98,1
26	,9	99,1	25	1,1	99,1
21	,7	99,7	12	,5	99,7
6	,2	99,9	4	,2	99,9
2	.1	100.0	3	,1	100,0
72	Braki		82	Braki	
Średnia		1,098	Średnia		1,112
Odchyl.stand.		1,234	Odchyl.stand.		1,269
2985			2268		

Właściwy Skumul.			Właściwy Skumul.		
L.osób	%	%	L.osób	%	%
1549	51,6	51,6	1193	52,0	52,0
568	18,9	70,5	423	18,4	70,4
569	19,0	89,4	428	18,6	89,0
214	7,1	96,6	161	7,0	96,1
53	1,8	98,3	52	2,2	98,3
26	,9	99,2	19	,8	99,1
19	,6	99,8	16	,7	99,8
3	,1	99,9	1	,0	99,9
2	,1	100,0	3	,1	100,0
55	Braki		54	Braki	
Średnia		,946	Średnia		,955
Odchyl.stand.		1,229	Odchyl.stand.		1,257
3003			2295		

D 29A.2 WIEK DRUGIEGO NAJMŁODSZEGO DZIECKA

UWAGI: Dokładny wiek w latach pogrupowany został w 8 przedziałów.

Odpowiedź	Właściwy Skumul.				Właściwy Skumul.				Właściwy Skumul.				Właściwy Skumul.				Właściwy Skumul.			
	Kod	L.osób	%	%	L.osób	%	%	L.osób	%	%	L.osób	%	%	L.osób	%	%	L.osób	%	%	
0-3 lata	1	69	3.4	3.4	46	3,3	3,3	40	2,9	2,9	41	2,3	2,3	35	2,5	2,5				
4-6 lat	2	161	7.9	11.3	102	7,2	10,5	107	7,6	10,5	99	5,6	8,0	85	6,2	8,7				
7-15 lat	3	562	27.8	39.1	417	29,4	39,9	427	30,5	41,0	520	29,6	37,6	396	28,8	37,5				
16-19 lat	4	217	10.7	49.8	168	11,8	51,7	162	11,6	52,6	156	8,9	46,5	129	9,4	46,9				
20-24 lata	5	209	10.3	60.1	119	8,4	60,1	121	8,6	61,2	228	13,0	59,4	151	11,0	57,9				
25-34 lata	6	387	19.1	79.2	244	17,2	77,4	234	16,7	77,9	323	18,4	77,8	272	19,8	77,7				
35-44 lata	7	308	15.2	94.4	256	18,0	95,4	250	17,8	95,7	280	15,9	93,7	223	16,2	93,9				
>44 lat	8	113	5.6	100.0	65	4,6	100,0	62	4,3	100,0	110	6,3	100,0	83	6,1	100,0				
.	.	1424	Braki		922	Braki		847	Braki		1295	Braki		975	Braki					
Średnia			21,948		Średnia		22,049	Średnia		21,750	Średnia		22,697	Średnia		22,885				
Odchyl. stand.			13,234		Odchyl. stand.		13,111	Odchyl. stand.		13,074	Odchyl. stand.		13,250	Odchyl. stand.		13,284				
			Właściwe przypadki=2025				1418			1480		1758				1374				

D 29A.3 WIEK TRZECIEGO NAJMŁODSZEGO DZIECKA

UWAGI: Dokładny wiek w latach pogrupowany został w 8 przedziałów.

Odpowiedź	Właściwy Skumul.				Właściwy Skumul.				Właściwy Skumul.				Właściwy Skumul.							
	Kod	L.osób	%	%	L.osób	%	%	L.osób	%	%	L.osób	%	%	L.osób	%	%				
0-3 lata	1	8	.9	.9	6	.9	.9	2	.3	.3				2	.4	.4				
4-6 lat	2	40	4.5	5.4	28	4,7	5,7	23	3,7	4,0	19	2,5	2,5	16	2,5	2,8				
7-15 lat	3	214	23.7	29.1	144	24,1	29,8	169	27,2	31,2	218	28,4	30,9	162	25,4	28,2				
16-19 lat	4	105	11.6	40.7	69	11,5	41,3	69	11,1	42,3	75	9,8	40,7	77	12,0	40,2				
20-24 lata	5	84	9.3	50.0	64	10,7	52,0	65	10,5	52,8	87	11,4	52,1	68	10,7	50,9				
25-34 lata	6	191	21.2	71.2	102	17,0	69,0	98	15,8	68,6	127	16,6	68,7	123	19,3	70,2				
35-44 lata	7	187	20.6	91.8	132	22,1	91,1	125	20,2	88,8	158	20,6	89,3	136	21,3	91,5				
>44 lat	8	74	8.2	100.0	54	8,9	100,0	71	11,2	100,0	82	10,7	100,0	54	8,5	100,0				
.	.	2545	Braki		1741	Braki		1706	Braki		2287	Braki		1712	Braki					
Średnia			25,199		Średnia		25,509	Średnia		25,440	Średnia		25,765	Średnia		25,885				
Odchyl. stand.			13,179		Odchyl. stand.		13,535	Odchyl. stand.		13,587	Odchyl. stand.		13,805	Odchyl. stand.		13,208				
			Właściwe przypadki=905				599			620		766				638				

D 29A.4 WIEK CZWARTEGO NAJMŁODSZEGO DZIECKA

UWAGI: Dokładny wiek w latach pogrupowany został w 8 przedziałów.

Odpowiedź	Właściwy Skumul.				Właściwy Skumul.				Właściwy Skumul.				Właściwy Skumul.							
	Kod	L.osób	%	%	L.osób	%	%	L.osób	%	%	L.osób	%	%	L.osób	%	%				
0-3 lata	1	0	.0	.0	0	.0	.0	0	.0	.0										
4-6 lat	2	12	3.3	3.3	6	2,3	2,3	6	2,4	2,4										
7-15 lat	3	69	19.1	22.5	52	20,4	22,7	57	21,9	24,3	74	24,3	24,3	52	19,7	21,3				
16-19 lat	4	50	13.9	36.4	20	7,7	30,4	28	10,8	35,1	34	11,1	35,4	30	11,6	32,9				
20-24 lata	5	35	9.8	46.1	33	12,8	43,2	36	13,8	48,9	38	12,4	47,8	33	12,6	45,5				
25-34 lata	6	76	21.2	67.3	45	17,6	60,8	45	17,3	66,3	51	16,9	64,7	54	20,7	66,1				
35-44 lata	7	74	20.4	87.7	68	26,5	87,3	57	21,9	88,2	61	20,2	84,9	52	19,8	86,0				
>44 lat	8	44	12.3	100.0	33	12,7	100,0	33	11,8	100,0	46	15,1	100,0	37	14,0	100,0				
.	.	3088	Braki		2083	Braki		2067	Braki		2749	Braki		2087	Braki					
Średnia			27,329		Średnia		28,987	Średnia		27,240	Średnia		28,580	Średnia		28,093				
Odchyl. stand.			13,304		Odchyl. stand.		13,942	Odchyl. stand.		13,431	Odchyl. stand.		14,232	Odchyl. stand.		13,266				
			Właściwe przypadki=361				257			260		304				263				

D 29A.5 WIEK NAJSTARSZEGO DZIECKA

UWAGI: Dokładny wiek w latach pogrupowany został w 8 przedziałów. Jest to wiek drugiego lub dalszego dziecka w kolejności liczby lat życia.

Odpowiedź	Właściwy Skumul.			
	Kod	L.osób	%	%
0-3 lata	1	0	.0	.0
4-6 lat	2	0	.0	.0
7-15 lat	3	28	20.0	20.0
16-19 lat	4	16	11.7	31.7
20-24 lata	5	15	10.5	42.2
25-34 lata	6	32	22.5	64.7
35-44 lata	7	26	18.6	83.3
>44 lat	8	24	16.7	100.0
.	3308	Braki		
Średnia		29.128		
Odchyl. stand.		13.920		
Właściwe przypadki=141				

Właściwy Skumul.			
L.osób	%	%	%
0	,0	,0	
0	,0	,0	
10	9,0	9,0	
16	13,8	22,8	
17	14,8	37,6	
13	11,6	49,2	
37	32,7	81,9	
21	18,1	100,0	
2227	Braki		
Średnia		33,036	
Odchyl. stand.		13,75	
113			

Właściwy Skumul.			
L.osób	%	%	%
0	,0	,0	
0	,0	,0	
13	11,6	11,6	
16	14,3	25,9	
19	17,0	42,9	
18	16,1	59,0	
32	28,6	87,6	
16	12,4	100,0	
2214	Braki		
Średnia		29,963	
Odchyl. stand.		12,865	
112			

Właściwy Skumul.			
L.osób	%	%	%
26	19,5	19,5	
15	11,7	31,2	
19	14,2	45,4	
21	16,4	61,7	
26	19,5	81,3	
24	18,7	100,0	
2922	Braki		
Średnia		29,657	
Odchyl. stand.		14,537	
131			

Właściwy Skumul.			
L.osób	%	%	%
19	16,5	16,5	
15	12,6	29,0	
12	10,2	39,3	
22	18,6	57,9	
29	24,8	82,8	
20	17,2	100,0	
2232	Braki		
Średnia		30,513	
Odchyl. stand.		13,571	
117			

D 29A.6 WIEK NAJSTARSZEGO DZIECKA

UWAGI: Dokładny wiek w latach pogrupowany został w 8 przedziałów. Jest to wiek drugiego lub dalszego dziecka w kolejności liczby lat życia.

Odpowiedź	Właściwy Skumul.			
	Kod	L.osób	%	%
0-3 lata	1	232	7.1	7.1
4-6 lat	2	228	7.0	14.0
7-15 lat	3	821	25.1	39.1
16-19 lat	4	395	12.1	51.1
20-24 lata	5	299	9.1	60.3
25-34 lata	6	562	17.2	77.4
35-44 lata	7	498	15.2	92.7
>44 lat	8	240	7.3	100.0
.	949	Braki		
Średnia		21.985		
Odchyl. stand.		14.205		
Właściwe przypadki=3274				

S 1 CZY RESP. UTRZYMUJE SILNE WIĘZI Z KREWNymi?

Odpowiedź	Właściwy		Właściwy	
	Kod	L.osób %	L.osób %	L.osób %
Tak	1	3585 85.1	2984 86.6	
Nie	2	627 14.9	461 13.4	
Nie mam krewnych	3	Brak kategorii	Brak kategorii	
.	9	12 Braki	4 Braki	
Właściwe przypadki=4211				
3445				

Właściwy	
L.osób	%
2091	89,6
243	10,4
Brak kategorii	
6	Braki
2334	

Właściwy	
L.osób	%
1849	86,8
282	13,2
Brak kategorii	
195	Braki
2132	

Właściwy	
L.osób	%
2126	84,4
375	14,9
17	,7
539	Braki
2519	

Właściwy	
L.osób	%
1841	85,6
303	14,1
7	,3
198	Braki
2151	

Właściwy	
L.osób	%
1606	87,9
213	11,7
8	,4
282	Braki
1827	

D 30 STAN CYWILNY

Odpowiedź	Właściwy		Właściwy	
	Kod	L.osób %	L.osób %	L.osób %
Kawaler/panna	1	727 17.5	640 18.6	
Żonaty/zamężna	2	2859 68.6	2325 67.5	
Rozwiedziony(a)	3	129 3.1	100 2.9	
W separacji	4	52 1.2	33 1.0	
Wdowiec/wdowa	5	399 9.6	349 10.1	
.	9	56 Braki	3 Braki	
Właściwe przypadki=4167				
3446				

Właściwy	
L.osób	%
422	18,0
1616	69,1
67	2,9
12	,5
222	9,5
2340	

Właściwy	
L.osób	%
411	17,7
1593	68,6
74	3,2
24	1,0
221	9,5
3	Braki
2323	

Właściwy	
L.osób	%
586	19,2
2070	67,7
90	2,9
25	,8
285	9,3
2	Braki
3056	

Właściwy	
L.osób	%
437	18,6
1654	70,4
55	2,3
15	,6
189	8,0
1	Braki
2349	

Właściwy	
L.osób	%
412	19,6
1462	69,4
46	2,2
13	,6
173	8,2
3	Braki
2106	

D 31 OD JAK DAWNA RES. ŻYJE W OBECNYM STANIE CYWILNYM?

UWAGI: Dla 1991 r. rozkład obejmuje tylko osoby rozwiedzione, owdowiałe i żyjące w separacji, a dla lat 1992-7 wszystkie osoby z wyjątkiem kawalerów i panien. Zmienna została pogrupowana w 8 przedziałów wiekowych.

Odpowiedź	Właściwy Skumul.			Właściwy Skumul.			Właściwy Skumul.			Właściwy Skumul.			Właściwy Skumul.			Właściwy Skumul.						
	Kod	L.osób	%	L.osób	%	%	L.osób	%	%	L.osób	%	%	L.osób	%	%	L.osób	%	%				
mniej niż rok	0	87	15.2	15.2	63	2.3	2.3	20	1,1	1,1	44	2,3	2,3	42	1,7	1,7	27	1,4	1,4	31	1,8	1,8
1-2 lata	1	64	11.2	26.4	129	4.6	6.9	103	5,4	6,4	96	5,1	7,4	137	5,5	7,2	82	3,4	5,8	48	2,8	4,6
3-5 lat	2	106	18.6	45.0	246	8.8	15.6	177	9,2	15,6	165	8,7	16,1	226	9,2	16,4	163	8,5	14,3	149	8,9	13,5
6-9 lat	3	111	19.5	64.5	385	13.7	29.3	206	10,8	26,4	227	11,9	28,0	263	10,7	27,1	201	10,6	24,9	169	10,0	23,5
10-15 lat	4	109	19.1	83.6	519	18.5	47.8	387	20,2	46,6	391	20,5	48,5	482	19,5	46,6	341	18,0	42,9	308	18,1	41,7
>15 lat	5	94	16.4	100.0	1469	52.2	100.0	1023	53,4	100,0	980	51,5	100,0	1313	53,4	100,0	1090	56,1	100,0	981	58,3	100,0
	.	3651	Braki		638	Braki		424	Braki		423	Braki		595	Braki		446	Braki		423	Braki	
			Średnia	8.955	Średnia	19.050		Średnia	19,395		Średnia	18,954		Średnia	19,217		Średnia	19,827		Średnia	20,678	
			Odchyl. stand.	9.421	Odchyl. stand.	13.272		Odchyl. stand.	13,249		Odchyl. stand.	13,319		Odchyl. stand.	13,159		Odchyl. stand.	13,132		Odchyl. stand.	13,429	
			Właściwe przypadki=	572		2811		1916			1903			2463			1904			1686		

D 32 CZY TO PIERWSZY ZWIĄZEK MAŁŻEŃSKI?

Odpowiedź	Kod	Właściwy		Właściwy		Właściwy	
		L.osób	%	L.osób	%	L.osób	%
Tak	1	1896	95,6	1514	95,8	1338	95,9
Nie	2	88	4,4	67	4,2	57	4,1
	9	1074	Braki	769	Braki	713	Braki
		1984		1581		1395	

Właściwe przypadki=

D 33 JEŻELI NIE PIERWSZY, TO KRÓRY ZWIĄZEK?

Odpowiedź	Kod	Właściwy		Właściwy		Właściwy	
		L.osób	%	L.osób	%	L.osób	%
Drugi	2	87	94,2	64	96,3	53	97,0
Trzeci	3	5	5,8	3	3,7	2	3,0
	9	2965	Braki	2282	Braki	2054	Braki
		93		68		55	

Właściwe przypadki=

D 34 CZY WSPÓLMAŁŻONEK PRACUJE ZAWODOWO?

Odpowiedź	Kod	Właściwy		Właściwy	
		L.osób	%	L.osób	%
Tak	1	1189	52.5	837	54,3
Nie	2	1073	47.5	703	45,7
	9	1187	Braki	799	Braki
		2262		1541	

Właściwe przypadki=

J1 SYTUACJA MATERIALNA RES. W MINIONYM ROKU

Odpowiedź	Właściwy Skumul.				Właściwy Skumul.			Właściwy Skumul.			Właściwy Skumul.			Właściwy Skumul.			Właściwy Skumul.					
	Kod	L.osób	%	%	L.osób	%	%	L.osób	%	%	L.osób	%	%	L.osób	%	%	L.osób	%	%			
Poprawiła się	1	217	5.1	5.1	278	8.1	8.1	143	6,1	6,1	85	10,6	10,6	339	11,1	11,1	339	14,4	14,4	333	15,8	15,8
Nie zmieniła się	2	1602	38.0	43.2	1209	35.1	43.1	930	39,8	45,9	387	48,3	58,8	1715	56,2	67,3	1337	56,9	71,4	1229	58,3	74,1
Pogorszyła się	3	2392	56.8	100.0	1960	56.9	100.0	1263	54,1	100,0	330	41,2	100,0	997	32,7	100,0	672	28,6	100,0	546	25,9	100,0
	9	12	Braki		3	Braki		4	Braki		1525	Braki		6	Braki		2	Braki		1	Braki	
Właściwe przypadki=4211					3446			2336			802			3051			2348			2108		

J2 SYTUACJA MATERIALNA RESP. W MINIONYM ROKU

Odpowiedź	Kod	Właściwy Skumul.		
		L.osób	%	%
Pgorszyła się	1	618	40,7	40,7
Nie zmieniła się	2	763	50,2	90,9
Poprawiła się	3	139	9,1	100,0
	9	808	Braki	
Właściwe przypadki=		1519		

J3 JAK CZĘSTO RESP. ODCZUWA RADOŚĆ ŻYCIA?

Odpowiedź	Właściwy Skumul.				Właściwy Skumul.		
	Kod	L.osób	%	%	L.osób	%	%
Bardzo często	1	148	4.3	4.3	65	5,4	5,4
Dosyć często	2	652	18.9	23.2	260	21,7	27,1
Od czasu do czasu	3	1969	57.1	80.4	673	56,1	83,2
Rzadko lub nigdy	4	677	19.6	100.0	201	16,8	100,0
	9	3	Braki		1142	Braki	
		Średnia	2.921		Średnia	2,843	
		Odchyl. stand.	.743		Odchyl. stand.	,760	
Właściwe przypadki=3446					1198		

P7 JAK CZĘSTO RESP. MYŚLI O TYM, CO SIĘ Z NIM STANIE PO ŚMIERCI?

Odpowiedź	Właściwy Skumul.			
	Kod	L.osób	%	%
Nigdy	0	1012	29.4	29.4
	1	450	13.1	42.4
	2	421	12.2	54.6
	3	325	9.4	64.1
	4	306	8.9	73.0
	5	272	7.9	80.9
	6	197	5.7	86.6
	7	202	5.9	92.4
	8	119	3.4	95.9
Bardzo często	9	142	4.1	100.0
	99	4	Braki	
		Średnia	2.809	
		Odchyl. stand.	2.731	
Właściwe przypadki=3446				

J 4 CZY ŻYCIE DLA RESP. JEST PASJONUJĄCE, ZWYCZAJNE CZY NUDNE?

Odpowiedź	Kod	Właściwy Skumul.			Właściwy Skumul.			Właściwy Skumul.			Właściwy Skumul.			Właściwy Skumul.			
		L.osób	%	%	L.osób	%	%	L.osób	%	%	L.osób	%	%	L.osób	%	%	
Pasjonujące	1	112	9,8	9,8	235	10,1	10,1	445	14,6	14,6	314	13,4	13,4	279	13,2	13,2	
Zwyczajne	2	694	60,9	70,7	1569	67,5	77,6	2031	66,4	81,0	1607	68,4	81,8	1499	71,1	84,3	
Nudne	3	184	16,1	86,8	327	14,1	91,7	327	10,7	91,7	208	8,9	90,6	152	7,2	91,5	
Trudno powiedzieć	8	151	13,2	100,0	195	8,3	100,0	254	8,3	100,0	220	9,4	100,0	179	8,5	100,0	
NIE ZADANO PYTANIA		1200	Braki								1	Braki					
Właściwe przypadki=		1140				2326				3057				2349			

P 8 CZY RESP. PRAGNIE WAŻNEJ ZMIANY W SWOIM ŻYCIU?

Odpowiedź	Kod	Właściwy		Właściwy		Właściwy		Właściwy		Właściwy		Właściwy	
		L.osób	%	L.osób	%	L.osób	%	L.osób	%	L.osób	%	L.osób	%
Tak	1	2971	70,7	2617	76,0	1818	77,7	1665	71,7	2067	67,9	1543	65,9
Nie	2	1231	29,3	825	24,0	521	22,3	658	28,3	976	32,1	800	34,1
	9	25	Braki	4	Braki	1	Braki	3	Braki	14	Braki	7	Braki
Właściwe przypadki=4202				3441		2339		2323		3043		2343	100,0

P 9.1 JAKIEJ ZMIANY PRAGNIE RES. W SWOIM ŻYCIU? ODPOWIEDŹ PIERWSZA.

UWAGI: Zmiany zostały pogrupowane w 10 ogólnych kategoriach na podstawie bardziej szczegółowej listy kategorii służącej do kodowania odpowiedzi res. Szczegółowa lista kategorii oraz zasady grupowania ich w 10 ogólnych kategoriach zamieszczone zostały w Aneksie A.

Odpowiedź	Kod	Właściwy			Właściwy			Właściwy			Właściwy			Właściwy					
		L.osób	%	%	L.osób	%	%	L.osób	%	%	L.osób	%	%	L.osób	%	%			
Standard materialny	0	1668	39,5	57,9	1326	38,4	51,7	966	41,3	53,9	869	37,4	53,0	965	31,6	48,5	726	30,9	47,2
Sytuacja w kraju/na świecie	1	192	4,6	6,7	149	4,3	5,8	136	5,8	7,6	90	3,9	5,5	86	2,7	4,2	62	2,6	4,0
Relacje z ludźmi	2	28	,7	1,0	37	1,1	1,4	14	,6	,8	14	,6	,9	11	,4	,5	13	,5	,8
Rodzina	3	282	6,7	9,8	342	9,9	13,3	173	7,4	9,6	144	6,2	8,8	270	8,8	13,6	230	9,8	15,0
Praca i nauka	4	257	6,1	8,9	287	8,3	11,2	269	11,5	15,0	267	11,5	16,2	341	11,2	17,1	258	11,0	16,8
Odoczynek	5	8	,2	,3	12	,4	,5	7	,3	,4	12	,5	,7	18	,6	,9	14	,6	,9
Życie	6	183	4,3	6,4	153	4,4	6,0	80	3,4	4,5	90	3,9	5,5	127	4,2	6,4	87	3,7	5,6
Ja	7	236	5,6	8,2	253	7,3	9,8	140	6,0	7,8	147	6,3	9,0	167	5,5	8,4	139	5,9	9,0
Przyszłość	8	7	,2	,2	1	,0	,1	3	,1	,2	2	,1	,1	1	,0	,0	0	,0	,0
Inne odpowiedzi	9	21	,5	,7	6	,2	,2	4	,2	,2	6	,3	,4	8	,3	,4	10	,4	,7
Właściwe przypadki=2883		1340	31,7	Braki	884	25,6	Braki	548	23,4	Braki	685	29,5	Braki	1062	34,8	Baki	810	34,5	Braki
					2565			1792			1641			1991			1540		

P 9A JAKIEJ ZMIANY PRAGNIE RESP. W SWOIM ŻYCIU? WSZYSTKIE ODPOWIEDZI ŁĄCZNIE.

UWAGI: Zmiany zostały pogrupowane w 10 ogólnych kategoriach na podstawie bardziej szczegółowej listy kategorii służącej do kodowania odpowiedzi res. Szczegółowa lista kategorii oraz zasady grupowania ich w 10 ogólnych kategoriach zamieszczone zostały w Aneksie A.

Odpowiedź	Kod	1991		1992		1993		1994		1995		1996		1997	
		L.osób	%	L.osób	%	L.osób	%	L.osób	%	L.osób	%	L.osób	%	L.osób	%
Standard materialny	0	1911	56.4	1616	51.3	1155	52.3	1080	52.2	1182	46.3	933	47.3	60.6	
Sytuacja w kraju/na świecie	1	242	7.1	188	6.0	175	7.9	132	6.4	128	5.0	100	5.1	6.5	
Relacje z ludźmi	2	33	1.0	50	1.6	22	1.0	19	.9	17	.6	15	.8	1.0	
Rodzina	3	361	10.7	429	13.6	229	10.4	203	9.8	376	14.7	307	15.6	20.0	
Praca i nauka	4	319	9.4	358	11.4	331	15.0	328	15.9	421	16.5	306	15.5	19.9	
Odoczynek	5	14	.4	19	.6	17	.8	23	1.1	37	1.5	26	1.3	1.7	
Życie	6	223	6.6	197	6.2	99	4.5	104	5.1	173	6.8	109	5.5	7.1	
Ja	7	258	7.6	286	9.1	172	7.8	167	8.1	208	8.2	166	8.4	10.8	
Przyszłość	8	7	.2	1	.0	5	.2	4	.2	3	.1	0	.0	.0	
Inne odpowiedzi	9	21	.6	6	.2	4	.2	7	.4	8	.3	10	.5	.7	
Właściwe przypadki=2898				2565		1789		1672		1993		1540			

P 10.1 CO NADAJE ŻYCIU RESP. WARTOŚĆ I SENS? ODPOWIEDŹ PIERWSZA.

UWAGI: Odpowiedzi zostały pogrupowane w 13 ogólnych kategoriach na podstawie bardziej szczegółowej listy kategorii służącej do kodowania odpowiedzi res. Szczegółowa lista kategorii oraz zasady grupowania ich w 13 ogólnych kategoriach zamieszczone zostały w Aneksie B.

Odpowiedź	Kod	1991		1992		1993		1994		1995		1996		1997	
		L.osób	%	L.osób	%	L.osób	%	L.osób	%	L.osób	%	L.osób	%	L.osób	%
Standard materialny	0	29	.7	83	2.4	57	2.4	39	1.7	36	1.2	14	1.3	1.3	
Idealy/wartości duchowe	1	50	1.2	48	1.4	22	.9	14	.6	20	.7	4	.3	.3	
Religia	2	168	4.0	160	4.6	49	2.1	65	2.8	121	3.9	36	3.1	3.2	
Państwo i świat	3	25	.6	2	.1	6	.2	4	.2	7	.2	0	.0	.0	
Inni ludzie	4	74	1.7	30	.9	18	.8	7	.3	31	1.0	7	.6	.6	
Miłość/przyjaźń	5	91	2.2	112	3.2	61	2.6	45	1.9	86	2.8	31	2.7	2.8	
Rodzina/dom	6	2547	60.3	1890	54.8	1250	53.4	1318	56.6	1620	53.1	678	59.6	61.2	
Praca i nauka	7	253	6.0	381	11.0	371	15.9	346	14.9	449	14.7	153	13.4	13.8	
Zainteresowania/hobby	8	7	.2	20	.6	6	.2	15	.7	16	.5	4	.4	.4	
Życie i używanie życia	9	289	6.8	113	3.3	90	3.8	83	3.6	63	2.1	24	2.1	2.2	
Ja	10	125	2.9	304	8.8	192	8.2	214	9.2	257	8.4	87	7.7	7.9	
Przyszłość	11	144	3.4	89	2.6	55	2.3	54	2.3	64	2.1	19	1.7	1.7	
Inne odpowiedzi	12	153	3.6	117	3.4	66	2.8	82	3.5	113	3.7	51	4.5	4.6	
.	.	269	6.4	99	2.9	98	4.2	41	1.8	171	5.6	29	2.5	Braki	
Właściwe przypadki=3954				3351		2242		2285		2883		1109			

P 10A CO NADAJE ŻYCIU RESP. WARTOŚĆ I SENS? WSZYSTKIE ODPOWIEDZI ŁĄCZNIE

UWAGI: Odpowiedzi zostały pogrupowane w 13 ogólnych kategoriach na podstawie bardziej szczegółowej listy kategorii służącej do kodowania odpowiedzi res. Szczegółowa lista kategorii oraz zasady grupowania ich w 13 ogólnych kategoriach zamieszczone zostały w Aneksie B.

Odpowiedź	Kod	1991		1992		1993		1994		1995		1996		1997					
		L.osób	%	L.osób	%	L.osób	%	L.osób	%	L.osób	%	L.osób	%	L.osób	%				
Standard materialny	0	54	1.0	1.4	184	3.8	5.5	131	4,0	5,9	114	3,3	4,9	113	2,6	3,9	46	2,8	4,1
Idealy/wartości duchowe	1	65	1.2	1.6	65	1.4	1.9	35	1,1	1,5	32	,9	1,4	41	,9	1,4	6	,3	,5
Religia	2	206	3.8	5.2	189	3.9	5.6	68	2,1	3,0	90	2,6	3,8	161	3,7	5,6	46	2,8	4,1
Państwo i świat	3	45	.8	1.1	12	.2	.3	16	,5	,7	10	,3	,4	18	,4	,6	0	,0	,0
Inni ludzie	4	106	2.0	2.1	52	1.1	1.5	30	,9	1,3	23	,7	1,0	51	1,2	1,8	16	1,0	1,4
Miłość/przyjaźń	5	178	3.3	4.5	215	4.5	6.4	123	3,7	5,5	119	3,4	5,1	185	4,3	6,4	46	2,8	4,1
Rodzina/dom	6	3414	63.2	85.6	2657	55.3	79.3	1765	53,9	78,9	1875	54,2	80,3	2343	54,1	81,1	1010	60,9	90,9
Praca i nauka	7	419	7.8	10.5	609	12.7	18.2	558	17,0	24,9	572	16,5	24,5	713	16,5	24,7	251	15,2	22,6
Zainteresowania/hobby	8	20	.4	.5	41	.9	1.2	21	,7	1,0	41	1,2	1,7	35	,8	1,2	11	,7	1,0
Życie i używanie życia	9	373	6.9	9.4	156	3.2	4.6	123	3,8	5,5	109	3,1	4,7	95	2,2	3,3	31	1,8	2,8
Ja	10	176	3.3	4.4	395	8.2	11.8	272	8,3	12,2	313	9,0	13,4	376	8,7	13,0	121	7,3	10,9
Przyszłość	11	188	3.5	4.7	113	2.4	3.4	68	2,1	3,0	79	2,3	3,4	88	2,0	3,1	24	1,4	2,2
Inne odpowiedzi	12	157	2.9	3.9	118	2.5	3.5	66	2,0	2,9	82	2,4	3,5	113	2,6	3,9	51	3,1	4,6
Właściwe przypadki=3989				3351				2238				2336		2890				1111	

P 11 Warunki szczęścia

UWAGI: Procenty osób wybierających poszczególne warunki szczęścia nie sumują się do 100, ponieważ każdy respondent mógł wybrać więcej niż jeden warunek

Odpowiedź	1991		1992		1993		1994		1995		1996		1997	
	Kod	L.osób %	L.osób %	L.osób %	L.osób %	L.osób %	L.osób %	L.osób %	L.osób %	L.osób %	L.osób %	L.osób %	L.osób %	
Pieniądże	1	1283 37.2	931 39,8	258 32,1	1104 36,1	830 39,3								
Dzieci	2	1804 52.3	1170 50,0	442 55,0	1559 51,0	1061 50,3								
Udane małżeństwo	3	1940 56.3	1347 57,6	454 56,5	1709 55,9	1239 58,8								
Praca	4	918 26.6	704 30,1	235 29,2	904 29,6	609 28,9								
Przjaciele	5	163 4.7	113 4,8	33 4,2	172 5,6	106 5,0								
Opatrzność/Bóg	6	575 16.7	309 13,2	105 13,1	502 16,4	329 15,6								
Pogoda ducha, optymizm	7	294 8.5	183 7,8	66 8,2	276 9,0	167 7,9								
Uczciwość	8	425 12.3	247 10,6	80 10,0	307 10,0	189 9,0								
Życzliwość i szacunek otoczenia	9	310 9.0	175 7,5	75 9,3	225 7,4	127 6,0								
Wolność i swoboda	10	124 3.6	78 3,3	29 3,6	117 3,8	41 1,9								
Zdrowie	11	2055 59.6	1473 62,9	529 65,8	1820 59,6	1269 60,2								
Wykształcenie	12	66 1.9	56 2,4	11 1,3	112 3,7	88 4,2								
Silny charakter	13	139 4.0	82 3,5	36 4,5	126 4,1	117 5,5								
Inny warunek	14	17 .5	10 ,4	10 1,3	21 ,7	8 ,4								
Właściwe przypadki=3447				2340		804		3057				2109		

P 12 Warunki szczęścia

UWAGI: Procenty osób wybierających poszczególne warunki szczęścia nie sumują się do 100, ponieważ każdy respondent mógł wybrać więcej niż jeden warunek

Odpowiedź	Kod	Właściwy	
		L.osób	%
Pieniądze	1	187	23,8
Dzieci	2	298	37,9
Udane małżeństwo	3	371	47,2
Praca	4	231	29,3
Przyjaciele	5	28	3,6
Opatrzność/Bóg	6	113	14,4
Pogoda ducha, optymizm	7	69	8,8
Uczciwość	8	130	16,5
Życzliwość i szacunek otoczenia	9	84	10,6
Wolność i swoboda	10	41	5,2
Zdrowie	11	634	80,7
Wykształcenie	12	49	6,2
Silny charakter	13	56	7,1
Inny warunek	14	3	,4
Właściwe przypadki=		804	

P 13 Warunki szczęścia

UWAGI: Procenty osób wybierających poszczególne warunki szczęścia nie sumują się do 100, ponieważ każdy respondent mógł wybrać więcej niż jeden warunek

Odpowiedź	Kod	Właściwy	
		L.osób	%
Pieniądze	1	170	23,1
Dzieci	2	304	41,3
Udane małżeństwo	3	293	39,8
Praca	4	264	35,9
Przyjaciele	5	39	5,3
Opatrzność/Bóg	6	125	16,9
Pogoda ducha, optymizm	7	76	10,3
Uczciwość	8	92	12,4
Życzliwość i szacunek otoczenia	9	66	9,0
Wolność i swoboda	10	40	5,5
Zdrowie	11	598	81,3
Wykształcenie	12	43	5,8
Silny charakter	13	28	3,8
Inny warunek	14	9	1,2
Właściwe przypadki=		736	

P 14 CZY RESP. PRZEŻYŁ COŚ BARDZO BOLESNEGO W MINIONYM ROKU?

Odpowiedź	Kod	Właściwy		Właściwy		Właściwy		Właściwy		Właściwy	
		L.osób	%	L.osób	%	L.osób	%	L.osób	%	L.osób	%
Tak	1	1141	27.1	848	24.6	597	25,5	526	22,4	432	20,5
Nie	2	3067	72.9	2594	75.4	1742	74,5	1824	77,6	1677	79,5
	9	15	Braki	7	Braki	1	Braki				
Właściwe przypadki=4208				3442		2339		2350		2109	

P 15.1 CO BARDZO BOLESNEGO PRZEŻYŁ RESP. W MINIONYM ROKU? PIERWSZA ODPOWIEDŹ.

UWAGI: Przejycia zostały pogrupowane w 10 ogólnych kategoriach na podstawie bardziej szczegółowej listy kategorii służącej do kodowania odpowiedzi res. Szczegółowa lista kategorii oraz zasady grupowania ich w 10 ogólnych kategoriach zamieszczone zostały w Aneksie C.

Odpowiedź	Kod	Właściwy		Właściwy		Właściwy			Właściwy			Właściwy				
		L.osób	%	L.osób	%	L.osób	%	%	L.osób	%	%	L.osób	%	%		
Śmierć	0	416	9.8	37.7	287	8.3	35.3	189	8,1	33,5	195	8,3	38,2	159	7,5	39,2
Choroba	1	362	8.6	32.8	290	8.4	35.7	199	8,5	35,1	196	8,3	38,2	145	6,9	35,7
Własne nieszczęścia losowe	2	71	1.7	6.5	58	1.7	7.1	54	2,3	9,6	18	,8	3,5	26	1,2	6,5
Cudze nieszczęścia losowe	3	33	.8	3.0	17	.5	2.0	12	,5	2,2	13	,6	2,6	8	,4	2,1
Problemy rodzinne	4	82	1.9	7.4	83	2.4	10.3	46	2,0	8,1	31	1,3	6,1	31	1,5	7,7
Problemy z ludźmi	5	21	.5	1.9	17	.5	2.1	13	,5	2,2	12	,5	2,3	8	,8	1,9
Problemy zawodowe i szkolne	6	91	2.1	8.2	57	1.7	7.1	45	1,9	8,0	42	1,8	8,2	25	1,2	6,2
Problemy z sobą samym	7	7	.2	.7	1	.0	.1	0	,0	,0	3	,1	,6	3	,1	,7
Sytuacja w kraju/na świecie	8	19	.4	1.7	3	.1	.4	7	,3	1,3	1	,0	,2	0	,0	,0
Inne odpowiedzi	9	2	.0	.1	0	.0	.0	0	,0	,0	0	,0	,0	0	,0	,0
	.	3120	73.9	Braki	2636	76.4	Braki	1774	75,8	Braki	1838	78,2	Braki	1704	80,8	Braki
Właściwe przypadki=1103					813			566			512			405		

P 15A CO BARDZO BOLESNEGO PRZEŻYŁ RESP. W MINIONYM ROKU? WSZYSTKIE ODPOWIEDZI ŁĄCZNIE.

UWAGI: Przejycia zostały pogrupowane w 10 ogólnych kategoriach na podstawie bardziej szczegółowej listy kategorii służącej do kodowania odpowiedzi res. Szczegółowa lista kategorii oraz zasady grupowania ich w 10 ogólnych kategoriach zamieszczone zostały w Aneksie C.

Odpowiedź	Kod	Odpow. Osoby		Odpow. Osoby		Odpow. Osoby			Odpow. Osoby			Odpow. Osoby				
		L.osób	%	L.osób	%	L.osób	%	%	L.osób	%	%	L.osób	%	%		
Śmierć	0	463	36.9	41.6	311	34.1	38.2	209	33,2	36,9	219	38,4	42,7	165	36,6	40,8
Choroba	1	415	33.1	37.3	325	35.7	39.9	226	36,0	39,9	216	37,8	42,1	168	37,1	41,4
Własne nieszczęścia losowe	2	82	6.5	7.4	68	7.5	8.4	56	8,9	9,9	21	3,7	4,1	30	6,6	7,4
Cudze nieszczęścia losowe	3	35	2.8	3.2	18	2.0	2.2	12	2,0	2,2	15	2,7	3,0	11	2,4	2,6
Problemy rodzinne	4	96	7.6	8.6	95	10.4	11.7	56	8,9	9,8	35	6,2	6,8	38	8,4	9,4
Problemy z ludźmi	5	24	1.9	2.2	20	2.2	2.4	12	1,9	2,1	13	2,3	2,5	8	1,7	1,9
Problemy zawodowe i szkolne	6	102	8.2	9.2	66	7.3	8.1	49	7,8	8,6	47	8,2	9,1	29	6,5	7,3
Problemy z sobą samym	7	10	.8	.9	3	.3	.3	0	,0	,0	3	,6	,6	3	,7	,7
Sytuacja w kraju/na świecie	8	25	2.0	2.3	4	.4	.5	8	1,3	1,5	1	,1	,2	0	,0	,0
Inne odpowiedzi	9	1	.1	.1	1	.1	.1	0	,0	,0	0	,0	,0	0	,0	,0
Właściwe przypadki=1112					814			567			513			405		

P 16 CZY RESP. PRZEŻYŁ COŚ BARDZO RADOSNEGO W MINIONYM ROKU?

Odpowiedź	Kod	Właściwy		Właściwy		Właściwy		Właściwy		Właściwy		Właściwy				
		L.osób	%	L.osób	%	L.osób	%	L.osób	%	L.osób	%	L.osób	%			
Tak	1	869	20.7	682	19.8	524	22,4	580	25,0	866	28,3	625	26,6	26,6	493	23,4
Nie	2	3334	79.3	2760	80.2	1816	77,6	1740	75,0	2191	71,7	1722	73,4	100,0	1616	76,6
	9	21	Braki	7	Braki			6	Braki	1	Braki	3	Braki		2109	
Właściwe przypadki=4203				3442		2340		2321		3057		2347				

P 17.1 CO BARDZO RADOSNEGO WYDARZYŁO SIĘ W ŻYCIU RESP. W MINIONYM ROKU? ODPOWIEDŹ PIERWSZA.

UWAGI: Przeżycia zostały pogrupowane w 10 ogólnych kategoriach na podstawie bardziej szczegółowej listy kategorii służącej do kodowania odpowiedzi res. Szczegółowa lista kategorii oraz zasady grupowania ich w 10 ogólnych kategoriach zamieszczone zostały w Aneksie D.

Odpowiedź	Kod	Właściwy		Właściwy		Właściwy		Właściwy		Właściwy		Właściwy		Właściwy		
		L.osób	%	L.osób	%	L.osób	%	L.osób	%	L.osób	%	L.osób	%	L.osób	%	
Religijne	0	10	.2	1.2	2	.1	.3	1	,0	,2	10	,4	1,8	6	,2	,7
Rodzinne	1	445	10.5	53.8	299	8.7	46.4	203	8,7	40,7	300	12,9	52,9	323	10,6	39,6
Relacje z ludźmi	2	34	.8	4.1	42	1.2	6.6	23	1,0	4,6	20	,9	3,6	22	,7	2,8
Zdrowotne	3	32	.8	3.9	22	.7	3.5	20	,9	4,0	24	1,0	4,2	21	,7	2,5
Powodzenie materialne/inne	4	244	5.8	29.4	226	6.5	35.0	186	7,9	37,3	172	7,4	30,3	316	10,4	38,8
Wewnętrzne	5	4	.1	.5	6	.2	.9	4	,2	,7	2	,1	,4	4	,1	,5
Przyjemności	6	47	1.1	5.7	46	1.3	7.1	55	2,4	11,1	36	1,5	6,3	109	3,6	13,4
Sytuacja w kraju/na świecie	7	6	.1	.7	0	.0	.0	3	,1	,6	1	,0	,2	1	,0	,1
Samo życie	8	4	.1	.5	2	.0	.2	4	,2	,7	2	,1	,4	10	,3	1,3
Inne odpowiedzi	9	2	.0	.2	0	.0	.0	0	,0	,0	2	,1	,2	2	,1	,2
	.	3396	80.4	Braki	2804	81.3	Braki	1842	78,7	Braki	1759	75,6	Braki	2237	73,3	Braki
					645			498			567			816		
														612		
																464

P 17A CO BARDZO RADOSNEGO WYDARZYŁO SIĘ W ŻYCIU RESP. W MINIONYM ROKU? WSZYSTKIE ODPOWIEDZI ŁĄCZNIE.

UWAGI: Przeżycia zostały pogrupowane w 10 ogólnych kategoriach na podstawie bardziej szczegółowej listy kategorii służącej do kodowania odpowiedzi res. Szczegółowa lista kategorii oraz zasady grupowania ich w 10 ogólnych kategoriach zamieszczone zostały w Aneksie D.

Odpowiedź	Kod	Odpow. Osoby		Odpow. Osoby		Odpow. Osoby		Odpow. Osoby		Odpow. Osoby		Odpow. Osoby		Odpow. Osoby		
		L.osób	%	L.osób	%	L.osób	%	L.osób	%	L.osób	%	L.osób	%	L.osób	%	
Religijne	0	12	1.3	1.4	2	.3	.3	2	,3	,3	11	1,8	1,9	6	,7	,7
Rodzinne	1	467	52.5	56.0	310	44.8	47.9	215	39,5	43,1	318	49,6	54,3	357	38,8	43,8
Relacje z ludźmi	2	38	4.3	4.6	43	6.3	6.7	24	4,4	4,8	32	5,0	5,5	27	2,9	3,3
Zdrowotne	3	37	4.1	4.4	24	3.4	3.7	21	3,9	4,3	26	4,1	4,5	22	2,4	2,7
Powodzenie materialne/inne	4	266	29.9	31.9	248	36.0	38.5	211	38,8	42,3	199	31,0	34,0	360	39,1	44,1
Wewnętrzne	5	4	.5	.5	6	.8	.9	4	,7	,7	3	,5	,5	5	,5	,6
Przyjemności	6	52	5.9	6.3	55	8.0	8.5	58	10,7	11,7	49	7,6	8,3	129	14,1	15,8
Sytuacja w kraju/na świecie	7	7	.8	.9	0	.0	.0	4	,7	,8	1	,1	,2	1	,2	,2
Samo życie	8	4	.4	.4	2	.2	.2	5	,9	1,0	2	,3	,4	10	1,1	1,3
Inne odpowiedzi	9	2	.2	.2	1	.1	.2	0	,0	,0	0	,0	,0	2	,2	,2
					646			498			584			816		
														612		
																464

P 18 CZY RESP. ANGAŻUJE SIĘ W AKTYWNOŚĆ POZAZAWODOWĄ?

Odpowiedź	Kod	Właściwy Skumul.	
		L.osób	%
W ogóle nie	1	2251	65.3
Rzadko	2	911	26.4
Często	3	286	8.3
	.	1	Braki
			Właściwe przypadki=3448

P 19 CZY RESP. ANGAŻUJE SIĘ W AKTYWNOŚĆ POZAZAWODOWĄ?

Odpowiedź	Kod	Właściwy	
		L.osób	%
Tak	1	503	21,5
Nie	2	1832	78,5
	9	5	Braki
Właściwe przypadki=		2335	

D 35 WYKSZTAŁCENIE OJCA dla lat 1992 – 1995 (dla 1992 r. 'mniej niż podstawowe' włączone zostało do 'podstawowego') / MATKI dla lat 1996 - 1997

Odpowiedź	Kod	Właściwy Skumul.			Właściwy Skumul.			Właściwy Skumul.			Właściwy Skumul.			Właściwy Skumul.					
		L.osób	%	%	L.osób	%	%	L.osób	%	%	L.osób	%	%	L.osób	%	%			
Mniej niż podstawowe	0				562	24,1	24,1	543	23,5	23,5	679	22,4	22,4	627	26,7	26,7	550	26,1	26,1
Podstawowe	1	2301	67.7	67.7	976	41,9	66,1	976	42,2	65,7	1233	40,6	62,9	1103	47,0	73,8	982	46,7	72,8
Zawodowe	2	637	18.7	86.5	445	19,1	85,2	463	20,0	85,7	660	21,7	84,7	290	12,4	86,1	262	12,5	85,3
Niepełne średnie	3	79	2.3	88.8	45	1,9	87,1	41	1,8	87,5	43	1,4	86,1	48	2,0	88,2	46	2,2	87,5
Średnie	4	233	6.9	95.7	208	8,9	96,0	194	8,4	95,9	280	9,2	95,3	197	8,4	96,6	190	9,0	96,5
Niepełne wyższe	5	37	1.1	96.7	29	1,3	97,3	27	1,2	97,1	34	1,1	96,4	38	1,6	98,2	36	1,7	98,2
Wyższe	6	110	3.3	100.0	63	2,7	100,0	68	2,9	100,0	108	3,6	100,0	42	1,8	100,0	39	1,8	100,0
	9	53	Braki		11	Braki		13	Braki		21	Braki		4	Braki		5	Braki	
Właściwe przypadki=3396					2329			2313			3037			2346			2104		

D 36 CZY KTÓREŚ Z DZIECI RES. POZOSTAJĄCYCH W DOMU PRACUJE? ZAWODOWO?

Odpowiedź	Kod	Właściwy		Właściwy	
		L.osób	%	L.osób	%
Tak	1	378	11.1	338	15,3
Nie	2	2142	63.0	1372	62,2
Nie mam dzieci w domu	3	883	25.9	495	22,4
	9	47	Braki	135	Braki
Właściwe przypadki=3403				2205	

D 37 ILE DZIECI POZOSTAJĄCYCH W DOMU PRACUJE?

Odpowiedź	Kod	Właściwy Skumul.			Właściwy Skumul.		
		L.osób	%	%	L.osób	%	%
Jedno dziecko	1	319	85.2	85.2	291	86,8	86,8
Dwoje dzieci	2	44	11.8	97.0	37	11,1	97,9
Troje dzieci	3	11	3.0	100.0	5	1,5	99,4
Czworo dzieci	4	0	.0		2	,6	100,0
	.	13	Braki				
	9	3062	Braki		2004	Braki	
Właściwe przypadki=375					336		

P 20 POWODY NIESZCZĘŚCIA

UWAGI: Procenty osób wybierających poszczególne warunki nieszczęśliwego życia nie sumują się do 100, ponieważ każdy res. mógł wybrać do trzech warunków.

Odpowiedź	Właściwy			Właściwy		
	Kod	L.osób	%	L.osób	%	
Brak pieniędzy	1	1878	54.5	1370	58,5	
Brak dzieci	2	774	22.5	503	21,5	
Nieudane małżeństwo	3	1347	39.1	888	37,9	
Brak pracy	4	977	28.3	780	33,4	
Samotność	5	777	22.6	471	20,1	
Zły los	6	437	12.7	296	12,7	
Brak poerspektyw	7	863	25.1	590	25,2	
Nieczyste sumienie	8	180	5.2	80	3,4	
Wrogosć i brak szacunku otoczenia	9	252	7.3	146	6,2	
Brak wolności i swobody	10	152	4.4	70	3,0	
Choroba	11	1550	45.0	1147	49,0	
Brak wykształcenia	12	150	4.4	127	5,4	
Słaby charakter	13	275	8.0	156	6,7	
Inny powód	14	42	1.2	26	1,1	
	.	6	Braki			
			Właściwe przypadki=3444	2340		

P 21 ILE RAZY W MIESIĄCU RESP. CHODZI DO KOŚCIOŁA?

UWAGI: Odpowiedź zawarta jest w kodzie; ostatnia kategoria (10) obejmuje wszystkie wartości od 10 razy wwyż.

Odpowiedź	Właściwy Skumul.			Właściwy Skumul.			Właściwy Skumul.			Właściwy Skumul.			Właściwy Skumul.			Właściwy Skumul.					
	Kod	L.osób	%	L.osób	%	%	L.osób	%	%	L.osób	%	%	L.osób	%	%	L.osób	%	%			
0	213	5.2	5.2	452	13.4	13.4	360	15,6	15,6	337	14,7	14,7	495	16,4	16,4	310	13,2	13,2	275	13,1	13,1
1	414	10.2	15.4	348	10.3	23.7	242	10,5	26,2	244	10,6	25,4	336	11,1	27,5	234	10,0	23,2	220	10,5	23,6
2	484	11.9	27.3	394	11.6	35.3	291	12,6	38,8	299	13,1	38,4	409	13,5	41,1	315	13,5	36,7	306	14,6	38,2
3	446	11.0	38.3	304	9.0	44.3	216	9,4	48,2	197	8,6	47,0	262	8,7	49,7	230	9,8	46,5	217	10,4	48,6
4	1891	46.5	84.7	1375	40.6	84.9	917	39,8	88,0	909	39,6	86,7	1135	37,6	87,3	892	38,1	84,7	781	37,3	85,8
5	249	6.1	90.9	184	5.4	90.4	147	6,4	94,4	120	5,3	91,9	153	5,1	92,4	145	6,2	90,9	130	6,2	92,0
6	143	3.5	94.4	108	3.2	93.5	50	2,2	96,5	71	3,1	95,0	84	2,8	95,2	81	3,5	94,4	70	3,3	95,4
7	28	.7	95.1	30	.9	94.4	8	.3	96,9	11	.5	95,5	14	.5	95,7	18	.8	95,1	8	.4	95,7
8	70	1.7	96.8	57	1.7	96.1	27	1,2	98,0	37	1,6	97,1	30	1,0	96,7	30	1,3	96,4	21	1,0	96,8
9	7	.2	97.0	4	.1	96.2	2	.1	98,1	4	.2	97,3	5	.2	96,8	4	.2	96,6	2	.1	96,8
10	124	3.0	100.0	129	3.8	100.0	43	1,9	100,0	62	2,7	100,0	95	3,2	100,0	80	3,3	100,0	67	3,2	100,0
99	154	Braki		65	Braki		36	Braki		35	Braki		40	Braki		11	Braki		12	Braki	
			Średnia 3.722			Średnia 3.487			Średnia 3,101			Średnia 3,284			Średnia 3,225			Średnia 3,414			Średnia 3,300
			Odchyl.stand.2.990			Odchyl.stand.3.270			Odchyl.stand. 2,680			Odchyl.stand. 3,079			Odchyl.stand. 3,336			Odchyl.stand. 3,319			Odchyl.stand. 3,011
			Właściwe przypadki=4070			3384			2304			2292			3018			2339			2097

J 5 JAK CZĘSTO RESP. BYŁ TAK ZAŁAMANY, ŻE MYŚLAŁ O SAMOBÓJSTWIE?

Odpowiedź	Właściwy Skumul.			Właściwy Skumul.			Właściwy Skumul.			Właściwy Skumul.			Właściwy Skumul.			Właściwy Skumul.						
	Kod	L.osób	%	L.osób	%	%	L.osób	%	%	L.osób	%	%	L.osób	%	%	L.osób	%	%				
Bardzo często	1	44	1.0	1.0	35	1.0	1.0	20	.8	.8	16	1,1	1,1	21	.7	.7	16	.7	.7	24	1,1	1,1
Dosyć często	2	153	3.6	4.7	151	4.4	5.4	71	3,1	3,9	46	3,0	4,1	88	2,9	3,6	66	2,8	3,5	52	2,5	3,6
Rzadko	3	552	13.1	17.8	447	13.0	18.4	257	11,0	14,9	169	11,0	15,1	330	10,8	14,4	180	7,7	11,2	228	10,8	14,5
Nigdy	4	3461	82.2	100.0	2815	81.6	100.0	1991	85,1	100,0	1304	84,9	100,0	2616	85,6	100,0	2081	88,8	100,0	1802	85,5	100,0
	9	14	Braki					1	Braki		791	Braki		1	Braki		8	Braki		3	Braki	
			Średnia 3.765			Średnia 3.752			Średnia 3,804			Średnia 3,798			Średnia 3,813			Średnia 3,847			Średnia 3,808	
			Odchyl.stand. .561			Odchyl.stand. .580			Odchyl.stand. ,51			Odchyl.stand. ,535			Odchyl.stand. ,502			Odchyl.stand. ,476			Odchyl.stand. ,524	
			Właściwe przypadki=4209			3449			2339			1535			3057			2342			2106	

J 6 JAK CZĘSTO RESP. BYŁ TAK ZAŁAMANY, ŻE MYŚLAŁ O SAMOBÓJSTWIE?

Odpowiedź	Kod
Nigdy	1
Rzadko	2
Dosyć często	3
Bardzo często	4

Właściwe przypadki=

Właściwy Skumul.		
L.osób	%	%
659	84,0	84,0
94	12,0	96,0
24	3,1	99,1
7	,9	100,0
1543	Braki	
Średnia 1,208		
Odchyl.stand. ,528		
784		

O 1 CZY POLACY LUBIĄ NARZEKAĆ BEZ POWODU?

Odpowiedź	Właściwy			Właściwy		
	Kod	L.osób	%	L.osób	% %	
Tak	1	1749	50,8	1240	53,0	
Nie	2	441	12,8	290	12,4	
Trudno powiedzieć	3	1255	36,4	810	34,6	
	9	4	Braki	1	Braki	
Właściwe przypadki=3445			2339			

J 7 CZY RESP. JEST SZCZĘŚLIWY?

Odpowiedź	Właściwy Skumul.				Właściwy Skumul.				Właściwy Skumul.				Właściwy Skumul.				Właściwy Skumul.						
	Kod	L.osób	%	%	L.osób	%	%	%	L.osób	%	%	%	L.osób	%	%	%	L.osób	%	%				
Bardzo szczęśliwy	1	157	3,7	3,7	125	3,6	3,6	5,0	35	4,4	4,4	5,1	80	5,1	5,1	6,4	149	6,4	6,4	6,3	134	6,3	6,3
Dosyć szczęśliwy	2	2566	61,0	64,7	1870	54,2	57,9	69,5	695	54,9	58,9	68,4	515	64,0	64,7	67,7	1441	61,3	67,7	72,8	1400	66,5	72,8
Niezbyt szczęśliwy	3	1485	35,3	100,0	1452	42,1	100,0	520	41,1	100,0	254	31,6	100,0	552	35,3	100,0	759	32,3	100,0	100,0	572	27,2	100,0
	9	15	Braki		3	Braki		1074	Braki		1523	Braki		1496	Braki		1	Braki		3	Braki		
		Średnia 2,315		2,315	Średnia 2,385		2,385	Średnia 2,371		2,371	Średnia 2,273		2,273	Średnia 2,302		2,302	Średnia 2,259		2,259	Średnia 2,208		2,208	
		Odchyl.stand. ,539		,539	Odchyl.stand. ,556		,556	Odchyl.stand. ,56		,56	Odchyl.stand. ,535		,535	Odchyl.stand. ,560		,560	Odchyl.stand. ,565		,565	Odchyl.stand. ,540		,540	
Właściwe przypadki=4208				3447				1266				804				1562				2349			

J 8 CZY RESP. JEST NIESZCZĘŚLIWY?

Odpowiedź	Kod	Właściwy Skumul.		
		L.osób	%	%
Bardzo nieszczęśliwy	1	18	3,6	3,6
Dosyć nieszczęśliwy	2	74	15,1	18,7
Niezbyt szczęśliwy	3	244	49,6	68,3
Szczęśliwy	4	156	31,7	100,0
	9	1848	Braki	
Właściwe przypadki=		Średnia 3,094		
		Odchyl.stand. ,77		
		492		

J9 CZY RESP. JEST SZCZĘŚLIWY?

Odpowiedź	Kod	Właściwy Skumul.		
		L.osób	%	%
Bardzo szczęśliwy	1	26	4,5	4,5
Dosyć szczęśliwy	2	311	53,7	58,2
Niezbyt szczęśliwy	3	211	36,4	94,6
Nieszczęśliwy	4	31	5,4	100,0
	9	1760	Braki	
		Średnia		2,428
		Odchyl.stand.		,66
		580		

Właściwe przypadki=

J10 CZY RESP. JEST SZCZĘŚLIWY?

Odpowiedź	Kod	Właściwy Skumul.			Właściwy Skumul.		
		L.osób	%	%	L.osób	%	%
Bardzo szczęśliwy	1	35	4,4	4,4	69	6,0	6,0
Raczej szczęśliwy	2	476	60,7	65,1	690	59,8	65,8
Niezbyt szczęśliwy	3	246	31,4	96,5	340	29,5	95,3
Nieszczęśliwy	4	27	3,5	100,0	55	4,7	100,0
Trudno powiedzieć	5	Brak kategorii			338	Braki	
	9	1542	Braki		1566	Braki	
		Średnia		2,339	Średnia		2,330
		Odchyl.stand.		,619	Odchyl.stand.		,660
		785			1154		

Właściwe przypadki=

J11 CZY RESP. JEST SZCZĘŚLIWY?

Odpowiedź	Kod	Właściwy Skumul.		
		L.osób	%	%
Szczęśliwy	1	107	14,6	14,6
Dosyć szczęśliwy	2	382	51,9	66,4
Niezbyt szczęśliwy	3	217	29,5	95,9
Nieszczęśliwy	4	30	4,1	100,0
	9	1591	Braki	
		Średnia		2,231
		Odchyl.stand.		,746
		736		

Właściwe przypadki=

O 2A JAKI ZDANIEM RESP. PROCENT JEGO RÓWIEŚNIKÓW W POLSCE JEST SZCZĘŚLIWY?

UWAGI: Odpowiedzi zostały pogrupowane w 11 kategorii.

Odpowiedź	Kod	Właściwy Skumul.		
		L.osób	%	%
0-5%	1	336	8.2	8.2
6-10%	2	760	18.5	26.6
11-20%	3	981	23.8	50.5
21-30%	4	786	19.1	69.6
31-40%	5	411	10.0	79.6
41-50%	6	458	11.1	90.7
51-60%	7	167	4.1	94.8
61-70%	8	106	2.6	97.3
71-80%	9	83	2.0	99.4
81-90%	10	18	.4	99.8
>90%	11	8	.2	100.0
	.	108	Braki	
		Średnia		27.806
		Odchyl. stand.		19.018

Właściwe przypadki=4115

O 3A JAKI ZDANIEM RESP. PROCENT WSZYSTKICH POLAKÓW JEST SZCZĘŚLIWY?

UWAGI: Odpowiedzi zostały pogrupowane w 11 kategorii.

Odpowiedź	Kod	Właściwy Skumul.		
		L.osób	%	%
0-5%	1	181	4.4	4.4
6-10%	2	448	10.9	15.3
11-20%	3	908	22.0	37.3
21-30%	4	933	22.7	60.0
31-40%	5	603	14.6	74.6
41-50%	6	633	15.4	89.9
51-60%	7	210	5.1	95.0
61-70%	8	113	2.7	97.8
71-80%	9	67	1.6	99.4
81-90%	10	18	.4	99.9
>90%	11	6	.1	100.0
.	103	Braki		
		Średnia	31.857	
		Odchyl. stand.	20.233	
Właściwe przypadki=4120				

L.osób	Właściwy Skumul.		
	%	%	%
68	3,0	3,0	
264	11,5	14,5	
472	20,5	35,0	
566	24,6	59,6	
309	13,4	73,0	
400	17,4	90,4	
119	5,2	95,6	
62	2,7	98,3	
26	1,1	99,5	
8	,4	99,8	
4	,2	100,0	
29	Braki		
Średnia	32,476		
Odchyl. stand.	17,343		
2298			

L.osób	Właściwy Skumul.		
	%	%	%
42	2,0	2,0	
146	7,0	9,0	
385	18,4	27,4	
559	26,9	54,3	
361	17,3	71,6	
392	18,9	90,5	
112	5,3	95,8	
56	2,7	98,5	
22	1,1	99,6	
5	,3	99,9	
2	,1	100,0	
27	Braki		
Średnia	34,206		
Odchyl. stand.	16,286		
2082			

O 4A JAKI ZDANIEM RESP. PROCENT AMERYKANÓW JEST SZCZĘŚLIWY?

UWAGI: Odpowiedzi zostały pogrupowane w 11 kategorii.

Odpowiedź	Kod	Właściwy Skumul.		
		L.osób	%	%
0-5%	1	31	.8	.8
6-10%	2	57	1.4	2.2
11-20%	3	168	4.2	6.4
21-30%	4	309	7.7	14.1
31-40%	5	367	9.2	23.2
41-50%	6	821	20.5	43.7
51-60%	7	658	16.4	60.1
61-70%	8	603	15.0	75.1
71-80%	9	679	16.9	92.0
81-90%	10	223	5.6	97.6
>90%	11	98	2.4	100.0
.	209	Braki		
		Średnia	57.847	
		Odchyl. stand.	20.555	
Właściwe przypadki=4014				

O 5A JAKI ZDANIEM RESP. PROCENT BULGARÓW JEST SZCZĘŚLIWI?

UWAGI: Odpowiedzi zostały pogrupowane w 11 kategorii.

Odpowiedź	Kod	Właściwy		Skumul.
		L.osób	%	%
0-5%	1	428	10.8	10.8
6-10%	2	746	18.8	29.6
11-20%	3	979	24.7	54.4
21-30%	4	740	18.7	73.0
31-40%	5	419	10.6	83.6
41-50%	6	410	10.3	94.0
51-60%	7	110	2.8	96.7
61-70%	8	74	1.9	98.6
71-80%	9	36	.9	99.5
81-90%	10	15	.4	99.9
>90%	11	5	.1	100.0
	.	262	Braki	
		Średnia		25.588
		Odchyl. stand.		17.600
Właściwe przypadki=3962				

D 38 WYKSZTAŁCENIE RESPONDENTA (dla 1992 r. 'mniej niż podstawowe' włączone zostało do 'podstawowego')

Odpowiedź	Kod	Właściwy		Skumul.	Właściwy		Skumul.	Właściwy		Skumul.	Właściwy		Skumul.	Właściwy		Skumul.	Właściwy		Skumul.			
		L.osób	%	%	L.osób	%	%	L.osób	%	%	L.osób	%	%	L.osób	%	%	L.osób	%	%			
Mniej niż podstawowe	0	184	4.5	4.5				117	5,0	5,0	99	4,4	4,4	97	3,2	3,2	67	2,9	2,9	54	2,6	2,6
Podstawowe	1	1389	33.9	38.4	1250	36.3	36.3	724	31,0	36,0	695	30,9	35,4	816	28,8	32,0	714	30,4	33,3	625	29,7	32,2
Zawodowe	2	1067	26.1	64.5	887	25.8	62.1	602	25,8	61,7	629	28,0	63,4	873	26,6	58,6	621	26,4	59,7	561	26,6	58,9
Niepełne średnie	3	73	1.8	66.3	148	4.3	66.4	104	4,5	66,2	58	2,6	65,9	66	2,2	60,8	40	1,7	61,4	45	2,1	61,0
Średnie	4	992	24.2	90.5	822	23.9	90.3	552	23,6	89,8	533	23,8	89,7									
Średnie zawodowe	4													509	16,7	77,5	395	16,8	78,2	357	17,0	77,9
Średnie ogólnokształcące	5													170	5,6	83,1	139	5,9	84,1	123	5,8	83,8
Niepełne wyższe	6	98	2.4	92.9	92	2.7	92.9	64	2,8	92,6	70	3,1	92,8	94	3,1	86,2	68	2,9	87,0	75	3,6	87,4
Wyższe	7	292	7.1	100.0	244	7.1	100.0	174	7,4	100,0	163	7,2	100,0	225	7,4	93,5	175	7,5	94,5	161	7,6	95,0
Jeszcze się uczy	8													206	6,5	100,0	129	5,5	100,0	106	5,0	100,0
	9	127	Braki		6	Braki		2	Braki		80	Braki		3	Braki		1	Braki		1	Braki	
Właściwe przypadki=4096					3443			2338			2247			3055			2349			2108		

D 39 MIEJSCE ZATRUDNIENIA RESPONDENTA

Odpowiedź	Kod	Właściwy		Właściwy		Właściwy		Właściwy		Właściwy		Właściwy	
		L.osób	%	L.osób	%	L.osób	%	L.osób	%	L.osób	%	L.osób	%
Przed. państwowe	1	832	24.3	476	20,4	404	17,4	483	15,8	360	15,4	295	14,0
Przed. prywatne-własne	2	72	2.1	94	4,0	83	3,6	125	4,1	77	3,3	92	4,4
Przed. prywatne-pracownik	3	209	6.1	185	7,9	225	9,7	376	12,3	352	15,0	317	15,0
Sfera budżetowa	4	283	8.3	183	7,8	194	8,3	255	8,3	178	7,6	176	8,3
Gospodarstwo rolne	5	338	9.9	250	10,7	249	10,7	253	8,3	213	9,1	185	8,8
Emerytura/renta	6	1077	31.5	691	29,5	680	29,3	908	29,7	741	31,6	692	32,8
Bezrobotny	7	264	7.7	205	8,8	214	9,2	252	8,3	156	6,7	117	5,5
Niepracujący	8	345	10.1	255	10,9	274	11,8	402	13,2	266	11,4	235	11,1
	9	31	Braki	1	Braki	4	Braki	4	Braki	6	Braki		
Właściwe przypadki=3420				2339		2323		3054		2344		2109	

P 22.2 DEPRESJA B ZNIECHĘCENIE (odpowiedź w Ankiecie)

Odpowiedź	Kod	Właściwy		Skumul.		1991			1992			1993			1994			1995			1996			1997			
		L.osób	%	L.osób	%	L.osób	%	%	L.osób	%	%	L.osób	%	%	L.osób	%	%	L.osób	%	%	L.osób	%	%	L.osób	%	%	
0	1204	34.9	34.9	803	34,4	34,4	631	41,1	41,1	1463	47,9	47,9	1207	51,4	51,4	1137	54,0	54,0									
1	1118	32.4	67.4	525	22,5	56,9	383	24,9	66,0	741	24,3	72,2	565	24,1	75,5	502	23,8	77,8									
2	728	21.1	88.5	637	27,3	84,2	343	22,3	88,3	621	20,3	92,5	443	18,9	94,3	348	16,5	94,3									
3	397	11.5	100.0	370	15,8	100,0	180	11,7	100,0	229	7,5	100,0	133	5,7	100,0	120	5,7	100,0									
9	2	Braki		4	Braki		789	Braki		4	Braki		3	Braki		2	Braki										
Właściwe przypadki=3447				2336			1537			3054			2347			2107											

P 22.3 DEPRESJA C PORAŻKI (odpowiedź w Ankiecie)

Odpowiedź	Kod	Właściwy		Skumul.		1991			1992			1993			1994			1995			1996			1997			
		L.osób	%	L.osób	%	L.osób	%	%	L.osób	%	%	L.osób	%	%	L.osób	%	%	L.osób	%	%	L.osób	%	%	L.osób	%	%	
0	2300	66.9	66.9	998	65,0	65,0	2162	70,8	70,8	1707	72,8	72,8	1586	75,3	75,3												
1	811	23.6	90.5	380	24,8	89,8	681	22,3	93,1	498	21,2	94,0	405	19,3	94,6												
2	222	6.5	96.9	95	6,2	96,0	123	4,0	97,1	108	4,6	98,7	81	3,9	98,5												
3	106	3.1	100.0	62	4,0	100,0	88	2,9	100,0	32	1,3	100,0	32	1,5	100,0												
9	11	Braki		791	Braki		4	Braki		5	Braki		4	Braki													
Właściwe przypadki=3439				1535			3054			2345			2105														

P 22.4 DEPRESJA D ZADOWOLENIE (odpowiedź w Ankiecie)

Odpowiedź	Kod	Właściwy		Skumul.		1991			1992			1993			1994			1995			1996			1997			
		L.osób	%	L.osób	%	L.osób	%	%	L.osób	%	%	L.osób	%	%	L.osób	%	%	L.osób	%	%	L.osób	%	%	L.osób	%	%	
0	981	28.5	28.5	613	26,2	26,2	539	35,0	35,0	1193	39,0	39,0	1041	44,4	44,4	963	45,7	45,7									
1	2071	60.1	88.6	1357	58,1	84,3	858	55,8	90,9	1600	52,4	91,4	1102	47,0	91,4	970	46,0	91,7									
2	314	9.1	97.7	273	11,7	96,0	113	7,4	98,2	213	7,0	98,4	169	7,2	98,6	146	6,9	98,7									
3	80	2.3	100.0	93	4,0	100,0	27	1,8	100,0	50	1,6	100,0	32	1,4	100,0	28	1,3	100,0									
9	3	Braki		3	Braki		789	Braki		1	Braki		5	Braki		1	Braki										
Właściwe przypadki=3446				2337			1537			3057			2345			2108											

P 22.5 DEPRESJA E SUMIENIE (odpowiedź w Ankiecie)

Odpowiedź	Kod	Właściwy		Skumul.		1991			1992			1993			1994			1995			1996			1997			
		L.osób	%	L.osób	%	L.osób	%	%	L.osób	%	%	L.osób	%	%	L.osób	%	%	L.osób	%	%	L.osób	%	%	L.osób	%	%	
0	2816	81.8	81.8	1925	82,5	82,5	1258	81,8	81,8	2510	82,3	82,3	2005	85,4	85,4	1804	85,8	85,8									
1	564	16.4	98.2	344	14,7	97,2	251	16,3	98,1	466	15,3	97,6	297	12,7	98,0	257	12,2	98,0									
2	43	1.3	99.5	43	1,9	99,0	26	1,7	99,8	55	1,8	99,4	33	1,4	99,4	35	1,7	99,6									
3	19	.5	100.0	22	1,0	100,0	3	,2	100,0	17	,6	100,0	13	,6	100,0	8	,4	100,0									
9	8	Braki		5	Braki		787	Braki		9	Braki		2	Braki		6	Braki										
Właściwe przypadki=3441				2335			1540			3049			2348			2103											

P 22.6 DEPRESJA F KARA (odpowiedź w Ankiecie)

Odpowiedź	Kod	Właściwy		Skumul.	
		L.osób	%	L.osób	%
0	2890	83.9	83.9		
1	333	9.7	93.6		
2	56	1.6	95.2		
3	164	4.8	100.0		
9	6	Braki			
Właściwe przypadki=3443					

P 22.7 DEPRESJA G SAMOAKCEPTACJA (odpowiedź w Ankiecie)

Odpowiedź	Kod	Właściwy		Skumul. %	Właściwy		Skumul. %	Właściwy		Skumul. %	Właściwy		Skumul. %	Właściwy		Skumul. %	Właściwy		Skumul. %
		L.osób	%		L.osób	%		L.osób	%		L.osób	%		L.osób	%		L.osób	%	
0	1987	57.7	57.7	1362	58,4	58,4	985	64,0	64,0	1899	62,2	62,2	1546	65,9	65,9	1425	67,6	67,6	
1	1359	39.5	97.2	903	38,7	97,1	513	33,3	97,3	1082	35,4	97,7	755	32,2	98,1	648	30,7	98,4	
2	75	2.2	99.4	56	2,4	99,5	35	2,3	99,6	59	1,9	99,6	39	1,7	99,7	29	1,4	99,8	
3	21	.6	100.0	11	,5	100,0	6	,4	100,0	12	,4	100,0	6	,3	100,0	5	,2	100,0	
9	8	Braki		8	Braki		787	Braki		6	Braki		3	Braki		2	Braki		
Właściwe przypadki=3441				2332			1540			3052			2347			2107			

P 22.8 DEPRESJA H SAMOOBWINIANIE (odpowiedź w Ankiecie)

Odpowiedź	Kod	Właściwy		Skumul. %
		L.osób	%	
0	2516	73.0	73.0	
1	754	21.9	94.9	
2	131	3.8	98.7	
3	45	1.3	100.0	
9	3	Braki		
Właściwe przypadki=3446				

P 22.9 DEPRESJA I SAMOBÓJSTWO (odpowiedź w Ankiecie)

Odpowiedź	Kod	Właściwy		Skumul. %	Właściwy		Skumul. %	Właściwy		Skumul. %	Właściwy		Skumul. %	Właściwy		Skumul. %	Właściwy		Skumul. %
		L.osób	%		L.osób	%		L.osób	%		L.osób	%		L.osób	%		L.osób	%	
0	3237	93.9	93.9	2208	94,8	94,8	1453	94,6	94,6	2948	96,6	96,6	2268	96,6	96,6	2047	97,1	97,1	
1	196	5.7	99.6	113	4,9	99,6	72	4,7	99,3	93	3,1	99,7	68	2,9	99,5	52	2,5	99,6	
2	10	.3	99.9	8	,3	99,9	7	,4	99,8	8	,2	99,9	6	,2	99,7	8	,4	99,9	
3	4	.1	100.0	1	,1	100,0	4	,2	100,0	3	,1	100,0	7	,3	100,0	2	,1	100,0	
9	2	Braki		10	Braki		791	Braki		6	Braki		2	Braki		1	Braki		
Właściwe przypadki=3447				2330			1536			3052			2348			2108			

P 22.10 DEPRESJA J PŁACZLIWOŚĆ (odpowiedź w Ankiecie)

Odpowiedź	Kod	Właściwy		Skumul. %
		L.osób	%	
0	2570	74.6	74.6	
1	478	13.9	88.5	
2	57	1.7	90.1	
3	340	9.9	100.0	
9	5	Braki		
Właściwe przypadki=3445				

P 22.11 DEPRESJA K ZDENERWOWANIE (odpowiedź w Ankiecie)

Odpowiedź	Kod	Właściwy		Skumul. %	Właściwy		Skumul. %
		L.osób	%		L.osób	%	
0	1006	29.2	29.2	664	28,5	28,5	
1	1565	45.4	74.7	1055	45,2	73,7	
2	650	18.9	93.5	466	20,0	93,6	
3	223	6.5	100.0	149	6,4	100,0	
9	5	Braki		7	Braki		
Właściwe przypadki=3445				2333			

P 23.12 DEPRESJA L ZAINTERESOWANIE LUDŹMI (odpowiedź w Aneksie)

Odpowiedź	Właściwy Skumul.				Właściwy Skumul.			Właściwy Skumul.			Właściwy Skumul.			Właściwy Skumul.		
	Kod	L.osób	%	%	L.osób	%	%	L.osób	%	%	L.osób	%	%	L.osób	%	%
0	1301	37.8	37.8	595	38,6	38,6	1390	45,5	45,5	1037	44,2	44,2	1018	48,3	48,3	
1	1291	37.5	75.3	632	41,1	79,7	1126	36,8	82,3	872	37,1	81,3	783	37,2	85,4	
2	430	12.5	87.8	139	9,0	88,7	267	8,7	91,1	226	9,6	91,0	176	8,4	93,8	
3	419	12.2	100.0	173	11,3	100,0	273	8,9	100,0	212	9,0	100,0	131	6,2	100,0	
9	9	Braki		787	Braki		2	Braki		2	Braki		1	Braki		
	Właściwe przypadki=3441			1540			3056			2348			2108			

P 22.13 DEPRESJA M NIEZDECYDOWANIE (odpowiedź w Ankiecie)

Odpowiedź	Właściwy Skumul.				Właściwy Skumul.			Właściwy Skumul.			Właściwy Skumul.			Właściwy Skumul.		
	Kod	L.osób	%	%	L.osób	%	%	L.osób	%	%	L.osób	%	%	L.osób	%	%
0	1161	33.8	33.8	586	38,1	38,1	1319	43,2	43,2	1091	46,5	46,5	967	45,9	45,9	
1	1264	36.7	70.5	597	38,8	76,9	1139	37,3	80,5	875	37,3	83,7	811	38,5	84,4	
2	891	25.9	96.4	315	20,5	97,4	505	16,5	97,0	325	13,9	97,6	305	14,5	98,8	
3	124	3.6	100.0	40	2,6	100,0	91	3,0	100,0	57	2,4	100,0	25	1,2	100,0	
9	10	Braki		789	Braki		4	Braki		1	Braki		1	Braki		
	Właściwe przypadki= 3440			1538			3054			2349		100,0	2108			

P 22.14 DEPRESJA N WYGLĄD (odpowiedź w Ankiecie)

Odpowiedź	Właściwy Skumul.				Właściwy Skumul.			Właściwy Skumul.			Właściwy Skumul.			Właściwy Skumul.				
	Kod	L.osób	%	%	L.osób	%	%	L.osób	%	%	L.osób	%	%	L.osób	%	%		
0	2043	59.4	59.4	1348	57,9	57,9	1447	62,2	62,2	1952	64,0	64,0	1479	63,0	63,0	1365	64,8	64,8
1	396	11.5	70.9	195	8,4	66,3	193	8,3	70,5	344	11,3	75,3	262	11,2	74,2	259	12,3	77,0
2	917	26.7	97.5	732	31,5	97,8	644	27,7	98,2	701	23,0	98,3	563	24,0	98,2	457	21,7	98,7
3	84	2.5	100.0	52	2,2	100,0	41	1,8	100,0	53	1,7	100,0	43	1,8	100,0	27	1,3	100,0
9	9	Braki		13	Braki		2	Braki		8	Braki		3	Braki		1	Braki	
	Właściwe przypadki=3440			2326			2325			3050			2347			2108		

P 22.15 DEPRESJA O ZAPAL (odpowiedź w Ankiecie)

Odpowiedź	Właściwy Skumul.				Właściwy Skumul.			Właściwy Skumul.			Właściwy Skumul.			Właściwy Skumul.				
	Kod	L.osób	%	%	L.osób	%	%	L.osób	%	%	L.osób	%	%	L.osób	%	%		
0	1897	55.1	55.1	1366	58,6	58,6	1344	57,9	57,9	1867	61,1	61,1	1392	59,3	59,3	1256	59,6	59,6
1	1155	33.5	88.6	707	30,3	89,0	743	32,0	90,0	932	30,5	91,6	712	30,4	89,7	659	31,3	90,9
2	296	8.6	97.2	182	7,8	96,8	189	8,2	98,1	181	5,9	97,5	196	8,3	98,0	158	7,5	98,4
3	95	2.8	100.0	75	3,2	100,0	43	1,9	100,0	76	2,5	100,0	46	2,0	100,0	34	1,6	100,0
9	7	Braki		10	Braki		7	Braki		2	Braki		4	Braki		1	Braki	
	Właściwe przypadki=3443			2330			2320			3056			2346			2108		

P 22.16 DEPRESJA P BEZSENNOŚĆ (odpowiedź w Ankiecie)

Odpowiedź	Właściwy Skumul.				Właściwy Skumul.			Właściwy Skumul.			Właściwy Skumul.			Właściwy Skumul.				
	Kod	L.osób	%	%	L.osób	%	%	L.osób	%	%	L.osób	%	%	L.osób	%	%		
0	1610	46.7	46.7	1115	47,7	47,7	1191	51,2	51,2	1575	51,5	51,5	1187	50,6	50,6	1091	51,8	51,8
1	1410	40.9	87.6	936	40,1	87,8	880	37,8	89,1	1158	37,9	89,4	916	39,0	89,6	817	38,7	90,5
2	200	5.8	93.4	129	5,5	93,3	149	6,4	95,5	178	5,8	95,2	138	5,9	95,5	123	5,8	96,3
3	226	6.6	100.0	156	6,7	100,0	104	4,5	100,0	145	4,8	100,0	105	4,5	100,0	77	3,7	100,0
9	3	Braki		4	Braki		2	Braki		2	Braki		2	Braki		1	Braki	
	Właściwe przypadki=3447			2335			2325			3056			2348			2108		

P 22.17 DEPRESJA Q MĘCZLIWOŚĆ (odpowiedź w Ankiecie)

Odpowiedź	Kod	Właściwy Skumul.			Właściwy Skumul.			Właściwy Skumul.			Właściwy Skumul.			Właściwy Skumul.			Właściwy Skumul.		
		L.osób	%	%	L.osób	%	%	L.osób	%	%	L.osób	%	%	L.osób	%	%	L.osób	%	%
0	1216	35.3	35.3	791	33,9	33,9	797	34,3	34,3	1118	36,6	36,6	862	36,8	36,8	808	38,3	38,3	
1	1750	50.8	86.1	1239	53,1	86,9	1237	53,2	87,5	1600	52,4	89,0	1239	52,9	89,6	1087	51,6	89,9	
2	353	10.2	96.3	232	9,9	96,9	230	9,9	97,4	252	8,3	97,2	194	8,3	97,9	174	8,2	98,2	
3	127	3.7	100.0	73	3,1	100,0	61	2,6	100,0	85	2,8	100,0	49	2,1	100,0	39	1,8	100,0	
9	4	Braki		6	Braki		2	Braki		2	Braki		5	Braki		1	Braki		
Właściwe przypadki=3446				2334			2325			3056			2345			2108			

P 22.18 DEPRESJA R APETYT (odpowiedź w Ankiecie)

Odpowiedź	Kod	Właściwy Skumul.			Właściwy Skumul.			Właściwy Skumul.			Właściwy Skumul.			Właściwy Skumul.			Właściwy Skumul.		
		L.osób	%	%	L.osób	%	%	L.osób	%	%	L.osób	%	%	L.osób	%	%	L.osób	%	%
0	2163	62.8	62.8	1457	62,4	62,4	1466	63,0	63,0	2037	66,7	66,7	1530	65,2	65,2	1430	67,8	67,8	
1	905	26.3	89.0	591	25,3	87,7	628	27,0	90,0	734	24,0	90,7	599	25,5	90,8	501	23,8	91,6	
2	305	8.9	97.9	222	9,5	97,2	192	8,3	98,3	227	7,4	98,1	170	7,3	98,0	151	7,2	98,8	
3	73	2.1	100.0	65	2,8	100,0	39	1,7	100,0	57	1,9	100,0	47	2,0	100,0	26	1,2	100,0	
9	4	Braki		4	Braki		1	Braki		2	Braki		3	Braki		1	Braki		
Właściwe przypadki=3446				2335			2326			3056			2347			2108			

P 22.19 DEPRESJA S WAGA (odpowiedź w Ankiecie)

Odpowiedź	Kod	Właściwy Skumul.		
		L.osób	%	%
0	2489	73.3	73.3	
1	456	13.4	86.8	
2	269	7.9	94.7	
3	180	5.3	100.0	
9	55	Braki		
Właściwe przypadki=3394				

P 22.20 DEPRESJA T ZDROWIE (odpowiedź w Ankiecie)

Odpowiedź	Kod	Właściwy Skumul.			Właściwy Skumul.			Właściwy Skumul.			Właściwy Skumul.			Właściwy Skumul.			Właściwy Skumul.		
		L.osób	%	%	L.osób	%	%	L.osób	%	%	L.osób	%	%	L.osób	%	%	L.osób	%	%
0	1825	53.0	53.0	1191	51,1	51,1	1214	52,2	52,2	1649	54,0	54,0	1315	56,0	56,0	1173	55,6	55,6	
1	805	23.4	76.4	541	23,2	74,2	526	22,6	74,9	724	23,7	77,7	526	22,4	78,4	467	22,2	77,8	
2	719	20.9	97.3	551	23,6	97,9	545	23,4	98,3	625	20,5	98,1	472	20,1	98,5	436	20,7	98,5	
3	94	2.7	100.0	50	2,1	100,0	40	1,7	100,0	57	1,9	100,0	36	1,5	100,0	32	1,5	100,0	
9	6	Braki		7	Braki		2	Braki		3	Braki		2	Braki		1	Braki		
Właściwe przypadki=3443				2333			2325			3055			2348			2108			

P 22.21 DEPRESJA U SEKS (odpowiedź w Ankiecie)

Odpowiedź	Kod	Właściwy Skumul.			Właściwy Skumul.			Właściwy Skumul.			Właściwy Skumul.			Właściwy Skumul.			Właściwy Skumul.		
		L.osób	%	%	L.osób	%	%	L.osób	%	%	L.osób	%	%	L.osób	%	%	L.osób	%	%
0	1618	47.0	47.0	1031	44,3	44,3	1024	44,2	44,2	1433	47,3	47,3	1084	46,5	46,5	1012	48,5	48,5	
1	626	18.2	65.2	451	19,4	63,7	477	20,6	64,7	665	22,0	69,3	506	21,7	68,2	424	20,3	68,7	
2	552	16.0	81.3	403	17,3	81,0	408	17,6	82,4	417	13,8	83,1	355	15,2	83,4	307	14,7	83,4	
3	644	18.7	100.0	442	19,0	100,0	409	17,6	100,0	512	16,9	100,0	386	16,6	100,0	346	16,6	100,0	
9	10	Braki		13	Braki		9	Braki		30	Braki		19	Braki		19	Braki		
Właściwe przypadki=3440				2327			2318			3028			2331			2090 100,0			

P 22A.1 Wskaźnik depresji w kwestionariuszu BDI

UWAGI: Wskaźnik stanowi suma punktów kodowych z 21 pytań P 22.1 – P 22.21

Odpowiedź	Właściwy		Skumul.	
	Kod	L.osób	%	%
0	137	4.0	4.0	
1	76	2.2	6.2	
2	106	3.1	9.3	
3	142	4.1	13.4	
4	146	4.2	17.6	
5	143	4.1	21.8	
6	158	4.6	26.4	
7	166	4.8	31.2	
8	169	4.9	36.0	
9	156	4.5	40.6	
10	142	4.1	44.7	
11	158	4.6	49.3	
12	166	4.8	54.1	
13	177	5.1	59.2	
14	108	3.1	62.3	
15	143	4.2	66.5	
16	104	3.0	69.5	
17	108	3.1	72.6	
18	106	3.1	75.7	
19	80	2.3	78.0	
20	85	2.5	80.5	
21	86	2.5	82.9	
22	53	1.5	84.5	
23	57	1.7	86.1	
24	62	1.8	87.9	
25	60	1.8	89.7	
26	53	1.5	91.2	
27	42	1.2	92.4	
28	41	1.2	93.6	
29	39	1.1	94.8	
30	31	.9	95.7	
31	27	.8	96.4	
32	24	.7	97.1	
33	13	.4	97.5	
34	13	.4	97.9	
35	11	.3	98.2	
36	13	.4	98.6	
37	7	.2	98.8	
38	8	.2	99.0	
39	10	.3	99.3	
40	4	.1	99.4	
41	3	.1	99.5	
42	2	.0	99.6	
43	4	.1	99.7	
44	2	.0	99.7	
46	3	.1	99.8	
48	2	.1	99.9	
52	4	.1	100.0	
Średnia		13.030		
Odchyl.stand.		8.940		
Właściwe przypadki=3449				
WSPÓŁCZYNNIK RZETELNOŚCI				
LICZBA OSÓB = 3339.1				
LICZBA POZYCJI = 21				
ALPHA = .8715				

P 22A.2 Wskaźnik depresji w skróconym kwestionariuszu BDI

UWAGI: Wskaźnik stanowi suma punktów kodowych z 13 pytań P 23: 2,4,5,7,9,11,14,15,16,17,18,20,21.

Odpowiedź	Właściwy Skumul.			Właściwy Skumul.		
	Kod	L.osób	%	L.osób	%	%
0	178	5,2	5,2	115	5,0	5,0
1	149	4,4	9,6	97	4,2	9,2
2	185	5,4	15,0	108	4,7	13,9
3	219	6,4	21,4	153	6,7	20,5
4	212	6,2	27,7	132	5,7	26,3
5	223	6,5	34,2	158	6,9	33,1
6	221	6,5	40,7	156	6,8	39,9
7	209	6,1	46,8	126	5,5	45,4
8	193	5,6	52,5	123	5,3	50,7
9	200	5,9	58,3	117	5,1	55,8
10	228	6,7	65,0	118	5,1	60,9
11	172	5,1	70,1	109	4,7	65,6
12	152	4,5	74,6	128	5,6	71,2
13	138	4,1	78,6	106	4,6	75,8
14	127	3,7	82,3	102	4,4	80,2
15	99	2,9	85,2	94	3,8	84,1
16	99	2,9	88,1	89	3,0	87,1
17	77	2,2	90,4	64	2,8	89,9
18	62	1,8	92,2	47	2,1	91,9
19	54	1,6	93,8	45	1,9	93,9
20	47	1,4	95,2	35	1,5	95,4
21	48	1,4	96,6	25	1,1	96,5
22	39	1,1	97,7	25	1,1	97,6
23	18	,5	98,3	18	,8	98,3
24	15	,4	98,7	13	,6	98,9
25	12	,4	99,1	7	,3	99,2
26	8	,2	99,3	10	,4	99,6
27	8	,2	99,6	2	,1	99,7
28	5	,1	99,7	6	,2	100,0
29	2	,1	99,8			
30	4	,1	99,9			
31	3	,1	99,9	1	,0	100,0
32	1	,0	100,0			
34	1	,0	100,0			
.	40	Braki		35	Braki	
	Średnia	8.844		Średnia	9,147	
	Odchyl.stand.	6.056		Odchyl.stand.	6,081	
	Właściwe przypadki=3409			2305		
	WSPÓŁCZYNNIK RZETELNOŚCI			WSPÓŁ. RZETELNOŚCI		
	LICZBA OSÓB =	3409.5		LICZBA OSÓB =	2305,5	
	LICZBA POZYCJI =	13		LICZBA POZYCJI =	13	
	ALPHA =	.8395		ALPHA =	.8328	

P 22A.3 Wskaźnik depresji w skróconym kwestionariuszu BDI

UWAGI: Wskaźnik stanowi suma punktów kodowych z 16 pytań P 23:

1,2,3,4,5,7,9,12,13,14,15,16,17,18,20,21.

Odpowiedź	Kod	Właściwy		Skumul.		
		L.osób	%	%	%	
	0	132	3,9		3,9	
	1	99	2,9		6,8	
	2	136	4,0		10,8	
	3	156	4,6		15,4	
	4	188	5,5		21,0	
	5	180	5,3		26,3	
	6	186	5,5		31,8	
	7	192	5,6		37,4	
	8	175	5,2		42,6	
	9	187	5,5		48,1	
	10	169	5,0		53,0	
	11	182	5,4		58,4	
	12	166	4,9		63,3	
	13	155	4,6		67,9	
	14	155	4,6		72,4	
	15	117	3,4		75,9	
	16	111	3,3		79,1	
	17	99	2,9		82,0	
	18	91	2,7		84,7	
	19	90	2,7		87,4	
	20	58	1,7		89,0	
	21	46	1,4		90,4	
	22	57	1,7		92,1	
	23	49	1,4		93,5	
	24	46	1,4		94,9	
	25	38	1,1		96,0	
	26	32	,9		97,0	
	27	30	,9		97,9	
	28	17	,5		98,3	
	29	9	,3		98,6	
	30	9	,3		98,9	
	31	5	,2		99,0	
	32	6	,2		99,2	
	33	7	,2		99,4	
	34	8	,2		99,7	
	35	3	,1		99,8	
	36	1	,0		99,8	
	37	2	,1		99,9	
	38	1	,0		99,9	
	39	3	,1		99,9	
	40	2	,1		100,0	
		53			Braki	
		Średnia	10,888			
		Odchyl.stand.	7,251			
		Właściwe przypadki=3396				
		WSPÓŁCZYNNIK RZETELNOŚCI				
		LICZBA OSÓB = 3396,1				
		LICZBA POZYCJI = 16				
		ALPHA = .8581				

L.osób	Właściwy		%
	%	%	
74	4,8		4,8
70	4,6		9,4
82	5,4		14,8
83	5,5		20,3
67	4,4		24,7
65	4,3		29,0
90	5,9		34,9
89	5,9		40,7
83	5,5		46,2
76	5,0		51,2
71	4,7		55,9
72	4,8		60,6
77	5,1		65,7
56	3,7		69,4
66	4,3		73,7
67	4,4		78,2
39	2,5		80,7
42	2,8		83,5
45	3,0		86,5
28	1,8		88,3
30	2,0		90,3
22	1,4		91,7
25	1,7		93,4
18	1,2		94,6
15	1,0		95,6
23	1,5		97,1
7	,4		97,5
3	,2		97,7
11	,7		98,4
9	,6		99,0
2	,1		99,2
3	,2		99,4
1	,1		99,5
3	,2		99,7
1	,1		99,8
2	,2		99,9
1	,1		100,0
			Braki
807			
Średnia	10,290		
Odchyl.stand.	7,200		
1519			
WSPÓŁ. RZETELNOŚCI			
LICZBA OSÓB = 1519,1			
LICZBA POZYCJI = 16			
ALPHA = .8632			

L.osób	Właściwy		%
	%	%	
252	8,4		8,4
156	5,2		13,6
153	5,1		18,7
166	5,5		24,3
182	6,1		30,3
160	5,3		35,7
162	5,4		41,1
140	4,7		45,7
166	5,5		51,3
148	5,0		56,2
138	4,6		60,8
139	4,6		65,5
116	3,9		69,4
120	4,0		73,4
110	3,7		77,0
124	4,1		81,2
83	2,8		83,9
80	2,7		86,6
65	2,2		88,8
57	1,9		90,7
41	1,4		92,0
40	1,3		93,4
26	,9		94,2
32	1,1		95,3
26	,9		96,2
17	,6		96,7
16	,5		97,3
12	,4		97,7
12	,4		98,1
10	,3		98,4
14	,5		98,9
12	,4		99,3
2	,1		99,3
7	,2		99,6
7	,2		99,8
1	,0		99,8
2	,1		99,9
3	,1		100,0
			Braki
61			
Średnia	9,424		
Odchyl.stand.	7,288		
2997			
WSPÓŁ. RZETELNOŚCI			
LICZBA OSÓB = 2996,8			
LICZBA POZYCJI = 16			
ALPHA = .8773			

L.osób	Właściwy		%
	%	%	
242	10,5		10,5
109	4,7		15,2
126	5,4		20,6
130	5,6		26,3
142	6,2		32,4
129	5,6		38,0
112	4,8		42,8
114	4,9		47,8
130	5,6		53,4
133	5,8		59,2
95	4,1		63,3
92	4,0		67,3
108	4,7		72,0
86	3,7		75,7
65	2,8		78,5
69	3,0		81,4
73	3,2		84,6
47	2,0		86,6
41	1,8		88,4
33	1,4		89,9
42	1,8		91,7
44	1,9		93,6
27	1,2		94,8
27	1,2		95,9
19	,8		96,7
13	,6		97,3
15	,6		97,9
7	,3		98,2
6	,3		98,5
9	,4		98,8
5	,2		99,0
1	,0		99,1
4	,2		99,3
3	,1		99,4
3	,1		99,5
6	,2		99,8
2	,1		99,9
2	,1		99,9
			Braki
40			
Średnia	9,078		
Odchyl.stand.	7,305		
2310			
WSPÓŁ. RZETELNOŚCI			
LICZBA OSÓB = 2309,9			
LICZBA POZYCJI = 16			
ALPHA = .8841			

L.osób	Właściwy		%
	%	%	
237	11,4		11,4
120	5,8		17,2
125	6,0		23,2
131	6,3		29,5
107	5,1		34,6
126	6,1		40,7
115	5,6		46,2
101	4,9		51,1
101	4,9		56,0
94	4,5		60,5
101	4,8		65,3
93	4,5		69,8
86	4,1		73,9
63	3,0		76,9
65	3,1		80,1
70	3,4		83,5
47	2,3		85,7
47	2,3		88,0
33	1,6		89,6
33	1,6		91,1
32	1,5		92,7
22	1,0		93,7
29	1,4		95,1
24	1,1		96,2
17	,8		97,1
13	,6		97,7
10	,5		98,2
9	,4		98,6
3	,1		98,8
6	,3		99,1
3	,1		99,2
3	,2		99,4
6	,3		99,7
2	,1		99,8
3	,1		99,9
1	,1		99,9
1	,1		100,0
			Braki
31			
Średnia	8,608		
Odchyl.stand.	7,109		
2078			
WSPÓŁ. RZETELNOŚCI			
LICZBA OSÓB = 2078,1			
LICZBA POZYCJI = 16			
ALPHA = .8846			

P 22A.4 Wskaźnik depresji w skróconym kwestionariuszu BDI

UWAGI: Wskaźnik stanowi suma punktów kodowych z 7 pytań P 22: 14,15,16,17,18,20,21.

Odpowiedź	Właściwy Skumul.				Właściwy Skumul.				Właściwy Skumul.				Właściwy Skumul.				Właściwy Skumul.							
	Kod	L.osób	%	%	L.osób	%	%	%	L.osób	%	%	%	L.osób	%	%	%	L.osób	%	%	%				
0	549	16,0	16,0	359	15,5	15,5	366	15,9	15,9	579	19,2	19,2	486	20,9	20,9	465	22,3	22,3						
1	322	9,4	25,4	214	9,3	24,8	243	10,5	26,4	307	10,2	29,4	199	8,6	29,5	200	9,6	31,8						
2	319	9,3	34,7	219	9,5	34,3	215	9,3	35,7	295	9,8	39,1	221	9,5	39,0	188	9,0	40,9						
3	304	8,9	43,6	203	8,8	43,1	187	8,1	43,7	255	8,4	47,6	191	8,3	47,3	165	7,9	48,8						
4	286	8,3	52,0	176	7,6	50,7	201	8,7	52,4	253	8,4	55,9	187	8,1	55,4	167	8,0	56,8						
5	239	7,0	59,0	137	5,9	56,6	183	7,9	60,4	226	7,5	63,4	156	6,7	62,1	161	7,7	64,5						
6	260	7,6	66,5	178	7,7	64,3	168	7,3	67,6	218	7,2	70,6	166	7,1	69,2	129	6,2	70,7						
7	218	6,4	72,9	154	6,7	71,0	143	6,2	73,9	158	5,2	75,9	156	6,7	76,0	117	5,6	76,3						
8	183	5,4	78,3	133	5,7	76,7	126	5,5	79,3	163	5,4	81,3	122	5,3	81,2	135	6,5	82,7						
9	160	4,7	82,9	126	5,5	82,2	113	4,9	84,3	141	4,7	85,9	96	4,1	85,4	77	3,7	86,4						
10	127	3,7	86,6	106	4,6	86,8	88	3,8	88,1	99	3,3	89,2	78	3,4	88,7	75	3,6	90,0						
11	107	3,1	89,8	78	3,4	90,1	68	3,0	91,0	91	3,0	92,2	68	2,9	91,7	50	2,4	92,4						
12	89	2,6	92,4	69	3,0	93,1	61	2,7	93,7	55	1,8	94,1	55	2,4	94,0	39	1,9	94,3						
13	72	2,1	94,5	48	2,1	95,2	38	1,6	95,3	53	1,8	95,8	32	1,4	95,4	40	1,9	96,2						
14	55	1,6	96,1	26	1,1	96,3	42	1,8	97,1	34	1,1	96,9	40	1,7	97,1	22	1,1	97,3						
15	48	1,4	97,5	32	1,4	97,7	25	1,1	98,2	28	,9	97,9	25	1,1	98,2	27	1,3	98,6						
16	37	1,1	98,6	20	,9	98,6	16	,7	98,9	26	,9	98,7	23	1,0	99,2	12	,6	99,2						
17	17	,5	99,1	17	,7	99,3	18	,8	99,7	18	,6	99,3	6	,3	99,5	5	,2	99,4						
18	12	,3	99,4	10	,4	99,8	3	,1	99,8	11	,4	99,7	3	,1	99,6	8	,4	99,8						
19	10	,3	99,7	6	,2	100,0	3	,1	100,0	4	,1	99,8	2	,1	99,7									
20	6	,2	99,9				1	,0	100,0	3	,1	99,9	5	,2	99,9	2	,1	99,9						
21	4	,1	100,0							2	,1	100,0	1	,1	100,0	2	,1	100,0						
.	26	Braki		26	Braki		18	Braki		39	Braki		29	Braki		22	Braki							
	Średnia		5,150	Średnia		5,238	Średnia		4,987	Średnia		4,680	Średnia		4,707	Średnia		4,521						
	Odchyl.stand.		4,423	Odchyl.stand.		4,370	Odchyl.stand.		4,238	Odchyl.stand.		4,253	Odchyl.stand.		4,284	Odchyl.stand.		4,224						
	Właściwe przypadki=3423				Właściwe przypadki=3423				Właściwe przypadki=3423				Właściwe przypadki=3423				Właściwe przypadki=3423							
	WSPÓŁCZYNNIK RZETELNOŚCI				WSPÓŁ. RZETELNOŚCI				WSPÓŁ. RZETELNOŚCI				WSPÓŁ. RZETELNOŚCI				WSPÓŁ. RZETELNOŚCI							
	LICZBA OSÓB = 3423,0				LICZBA OSÓB = 2309,0				LICZBA OSÓB = 2309,0				LICZBA OSÓB = 3018,7				LICZBA OSÓB = 2320,5				LICZBA OSÓB = 2097,2			
	LICZBA POZYCJI = 7				LICZBA POZYCJI = 7				LICZBA POZYCJI = 7				LICZBA POZYCJI = 7				LICZBA POZYCJI = 7				LICZBA POZYCJI = 7			
	ALPHA = .8420				ALPHA = .8310				ALPHA = .8340				ALPHA = .8458				ALPHA = .8531				ALPHA = .8572			

S 2 WSPARCIE SPOŁECZNE: CZY JEST KTOŚ, KOMU RES. ZWIERZA SIĘ Z KŁOPOTÓW?

Odpowiedź	Właściwy		
	Kod	L.osób	%
Tak	1	2913	84,5
Nie	2	534	15,5
	9	3	Braki
	Właściwe przypadki=3447		

S 3 WSPARCIE SPOŁECZNE: CZY JEST KTOŚ, KTO ROZUMIE RESPONDENTA?

Odpowiedź	Właściwy		
	Kod	L.osób	%
Tak	1	2866	83,2
Nie	2	577	16,8
	9	7	Braki
	Właściwe przypadki=3443		

S 4 WSPARCIE SPOŁECZNE: CZY JEST KTOŚ, GOTÓW POMAGAĆ RES.?

Odpowiedź	Właściwy	
	Kod L.osób	%
Tak	1 3059	88.9
Nie	2 382	11.1
	9 8	Braki
Właściwe przypadki=3442		

S 5 WSPARCIE SPOŁECZNE: CZY JEST KTOŚ, KTO PODNOSI RES. NA DUCHU?

Odpowiedź	Właściwy	
	Kod L.osób	%
Tak	1 2940	85.5
Nie	2 500	14.5
	9 10	Braki
Właściwe przypadki=3439		

S 6A WSPARCIE SPOŁECZNE

UWAGI: Wskaźnik stanowi sumę odpowiedzi "Tak" na pytania S 2 - S 5.

Odpowiedź	Właściwy Skumul.		
	Kod L.osób	%	
Niskie	0 152	4.4	4.4
	1 184	5.3	9.7
	2 251	7.3	17.0
	3 360	10.4	27.4
Wysokie	4 2503	72.6	100.0
	Średnia		3.414
	Odchyl.stand.		1.112
Właściwe przypadki=3449			
WSPÓŁCZYNNIK RZETELNOŚCI			
LICZBA PRZYPADKÓW = 3428.4			
LICZBA PYTAŃ = 4			
ALPHA = .7971			

S 7 CZY RES. CZUJE SIĘ KOCHANY I DARZONY ZAUFANIEM?

Odpowiedź	Właściwy	
	Kod L.osób	%
Tak	1 3749	89.9
Nie	2 423	10.1
	9 51	Braki
Właściwe przypadki=4172		

S 8 CZY RES. CZUJE SIĘ OSAMOTNIONY, MIMO ŻE TEGO NIE CHCE?

Odpowiedź	Właściwy		
	Kod	L.osób	%
Tak	1	854	20.5
Nie	2	3324	79.5
	9	45	Braki

Właściwe przypadki=4178

S 9 STRES SPOLECZNY: CZY NAJBLIŻSZA OSOBA JEST NIEPRZYJEMNA I AGRESYWNA?

Odpowiedź	Właściwy		
	Kod	L.osób	%
Tak	1	304	8.8
Nie	2	3139	91.2
	9	6	Braki

Właściwe przypadki=3443

S 10 STRES SPOLECZNY: CZY NAJBLIŻSZA OSOBA UTRUDNIA ŻYCIE RES.?

Odpowiedź	Właściwy		
	Kod	L.osób	%
Tak	1	256	7.5
Nie	2	3174	92.5
	9	19	Braki

Właściwe przypadki=3430

S 11 STRES SPOLECZNY: CZY NAJBLIŻSZA OSOBA NĘKA RES. PRETENSJAMI?

Odpowiedź	Właściwy		
	Kod	L.osób	%
tak	1	671	19.5
nie	2	2763	80.5
	9	15	Braki

Właściwe przypadki=3434

S 12A STRES SPOLECZNY

UWAGI: Wskaźnik stanowi sumę odpowiedzi "Tak" na pytania S 9 - S 11.

Odpowiedź	Właściwy Skumul.			
	Kod	L.osób	%	%
Niski	0	2673	77.5	77.5
	1	470	13.6	91.1
	2	157	4.6	95.7
	3	149	4.3	100.0
Wysoki		Średnia		.357
		Odchyl.stand.		.761
		Właściwe przypadki=3449		
	WSPÓŁCZYNNIK RZETELNOŚCI			
	LICZBA OSÓB = 3420.9			
	LICZBA PYTAŃ = 3 ALPHA= .7102			

P 23 CZY STAŁE DOCHODY ZASPOKAJAJĄ BIEŻĄCE POTRZEBY?

UWAGI: W latach 1992-1997 odpowiedź obowiązkowa dla wszystkich respondentów; w 1991 jedna z 6 pozycji do wyboru (P 24, P 26-P 30).

Odpowiedź	Właściwy		Właściwy		Właściwy		Właściwy		Właściwy		Właściwy		Właściwy		
	Kod	L.osób	%	L.osób	%	L.osób	%	L.osób	%	L.osób	%	L.osób	%	L.osób	%
Tak	1	404	18.1	1011	29.4	602	25,8	715	31,2	1074	35,5	817	35,2	707	33,8
Nie	2	1829	81.9	2423	70.6	1729	74,2	1580	68,8	1954	64,5	1504	64,8	1384	66,2
	9	1990	Braki	16	Braki	10	Braki	32	Braki	29	Braki	28	Braki	18	Braki
Właściwe przypadki=2234				3434		2330		2295		3029		2322		2091	

P 24 CZY RES. OGRANICZA PORZEBY?

UWAGI: Tylko jeśli negatywna odpowiedź na pytanie P 24

Odpowiedź	Właściwy		Właściwy		Właściwy		Właściwy		Właściwy		Właściwy		Właściwy	
	Kod	L.osób	%	L.osób	%	L.osób	%	L.osób	%	L.osób	%	L.osób	%	L.osób
Tak		1	2284	91.2	1623	93,3	1471	91,6	1731	88,8	1372	91,1	1284	93,5
Nie		2	219	8.8	116	6,7	135	8,4	219	11,2	135	8,9	90	6,5
		9	946	Braki	600	Braki	721	Braki	1108	Braki	843	Braki	736	Braki
Właściwe przypadki=2503				1740		1606		1949		1507		1373		

P 25 CZY RES. PODEJMUJE DODATKOWE PRACE?

UWAGI: W latach 1992-1997 tylko jeśli negatywna odpowiedź na pytanie P 24; w 1991 bez takiego ograniczenia.

Odpowiedź	Właściwy		Właściwy		Właściwy		Właściwy		Właściwy		Właściwy		Właściwy		
	Kod	L.osób	%	L.osób	%	L.osób	%	L.osób	%	L.osób	%	L.osób	%	L.osób	%
Tak	1	781	34.9	646	25.9	511	29,4	524	33,6	636	32,9	497	33,2	481	35,6
Nie	2	1454	65.1	1850	74.1	1229	70,6	1036	66,4	1295	67,1	1001	66,8	872	64,4
	9	1988	Braki	953	Braki	600	Braki	767	Braki	1127	Braki	852	Braki	755	Braki
Właściwe przypadki=2235				2496		1740		1560		1931		1498		1354	

P 26 CZY RES. KORZYSTA Z OSZCZĘDNOŚCI?

UWAGI: W latach 1992-1997 tylko jeśli negatywna odpowiedź na pytanie P 24; w 1991 bez takiego ograniczenia.

Odpowiedź	Właściwy		Właściwy		Właściwy		Właściwy		Właściwy		Właściwy		Właściwy		
	Kod	L.osób	%	L.osób	%	L.osób	%	L.osób	%	L.osób	%	L.osób	%	L.osób	%
Tak	1	441	19.8	536	21.5	361	20,8	288	18,7	291	15,1	262	17,5	248	18,3
Nie	2	1793	80.2	1955	78.5	1378	79,2	1250	81,3	1630	84,9	1231	82,5	1103	81,7
	9	1989	Braki	958	Braki	601	Braki	788	Braki	1136	Braki	857	Braki	758	Braki
Właściwe przypadki=2234				2491		1739		1538		1921		1493		1351	

P 27 CZY RES. ZACIĄGA POŻYCZKI?

UWAGI: W latach 1992-1997 tylko jeśli negatywna odpowiedź na pytanie P 24; w 1991 bez takiego ograniczenia.

Odpowiedź	Właściwy		Właściwy		Właściwy		Właściwy		Właściwy		Właściwy		Właściwy		
	Kod	L.osób	%	L.osób	%	L.osób	%	L.osób	%	L.osób	%	L.osób	%	L.osób	%
Tak	1	799	35.8	1071	42.9	752	43,3	692	44,4	859	44,6	663	44,1	661	48,6
Nie	2	1435	64.2	1425	57.1	987	56,7	867	55,6	1068	55,4	840	55,9	700	51,4
	9	1989	Braki	953	Braki	601	Braki	768	Braki	1131	Braki	847	Braki	748	Braki
Właściwe przypadki=2234				2496		1739		1559		1927		1503		1361	

P 28 CZY RES. KORZYSTA Z POMOCY KREWNYCH?

UWAGI: W latach 1992-1997 tylko jeli negatywna odpowiedź na pytanie P 24; w 1991 bez takiego ograniczenia.

Odpowiedź	Właściwy		Właściwy		Właściwy		Właściwy		Właściwy		Właściwy		Właściwy		
	Kod	L.osób	%	L.osób	%	L.osób	%	L.osób	%	L.osób	%	L.osób	%	L.osób	%
Tak	1	617	27.6	1040	41.6	777	44,7	629	40,1	826	42,9	598	39,9	596	43,8
Nie	2	1617	72.4	1459	58.4	963	55,3	941	59,9	1101	57,1	902	60,1	765	56,2
	9	1989	Braki	950	Braki	600	Braki	757	Braki	1131	Braki	850	Braki	748	Braki
	Właściwe przypadki=2234			2499		1740		1559		1926		1500		1361	

P 29 CZY RES. KORZYSTA Z POMOCY KOŚCIOŁA?

UWAGI: W latach 1992-1997 tylko jeli negatywna odpowiedź na pytanie P 24; w 1991 bez takiego ograniczenia.

Odpowiedź	Właściwy		Właściwy		Właściwy		Właściwy		Właściwy		Właściwy		Właściwy		
	Kod	L.osób	%	L.osób	%	L.osób	%	L.osób	%	L.osób	%	L.osób	%	L.osób	%
Tak	1	9	.4	30	1.2	17	1,0	16	1,0	16	,8	8	,5	16	1,2
Nie	2	2225	99.6	2461	98.8	1723	99,0	1514	99,0	1900	99,2	1486	99,5	1332	98,8
	9	1989	Braki	958	Braki	600	Braki	797	Braki	1142	Braki	856	Braki	761	Braki
	Właściwe przypadki=2234			2491		1740		1569		1916		1494		1348	

P 30 CZY RES. KORZYSTA Z POMOCY OPIEKI SPOŁECZNEJ?

UWAGI: Tylko jeśli negatywna odpowiedź na pytanie V94

Odpowiedź	Właściwy		Właściwy		Właściwy		Właściwy		Właściwy		Właściwy		Właściwy	
	Kod	L.osób	%	L.osób	%	L.osób	%	L.osób	%	L.osób	%	L.osób	%	L.osób
Tak		1	177	7.1	130	7,5	123	8,0	136	7,1	100	6,7	81	6,0
Nie		2	2314	92.9	1610	92,5	1414	92,0	1783	92,9	1393	93,3	1267	94,0
		9	959	Braki	600	Braki	789	Braki	1139	Braki	857	Braki	761	Braki
	Właściwe przypadki=2490			1740		1537		1918		1493		1348		

P 31 CZY RES. UCIEKA SIĘ DO INNYCH SPOSOBÓW RADZENIA SOBIE Z BRAKIEM PIENIĘDZY?

Odpowiedź	Właściwy		Właściwy		Właściwy	
	Kod	L.osób	%	L.osób	%	L.osób
Tak	1	67	3.5	102	5,9	
Nie	2	1883	96.5	1633	94,1	
	.	280	Braki	605	Braki	
	9	1220	Braki	1734		
	Właściwe przypadki=1950					

O 6 CZY W POLSCE WYPADA MÓWIĆ GŁOŚNO O SWOIM SZCZĘŚCIU ?

Odpowiedź	Właściwy		Właściwy	
	Kod	L.osób	%	L.osób
Tak	1	787	22.8	530
Nie	2	961	27.9	809
Trudno powiedzieć	3	1698	49.3	998
	9	4	Braki	3
	Właściwe przypadki=3445			2337

S 13 CZY RES. MA STAŁEGO PARTNERA ŻYCIOWEGO?

Odpowiedź	Właściwy			Właściwy			Właściwy			Właściwy		
	Kod	L.osób	%	L.osób	%	L.osób	%	L.osób	%	L.osób	%	
Tak	1	3031	72.5	2417	70.1	1672	71,5	1667	71,7	2156	70,7	
Nie	2	1151	27.5	1030	29.9	665	28,5	659	28,3	894	29,3	
	9	41	Braki	2	Braki	2	Braki	1	Braki	8	Braki	
	Właściwe przypadki=4182			3447		2337		2326		3050		

S 14 ILE OSÓB ZALICZA RES. DO GRONA SWOICH PRZYJACIÓŁ?

UWAGI: Liczba przyjaciół powyżej 10 została włączona do kategorii 11.

Odpowiedź	Właściwy Skumul.				Właściwy Skumul.				Właściwy Skumul.				Właściwy Skumul.				Właściwy Skumul.											
	Kod	L.osób	%	%	L.osób	%	%	%	L.osób	%	%	%	L.osób	%	%	%	L.osób	%	%	%								
Brak przyjaciół	0	120	3.0	3.0	121	3.6	3.6		91	4,0	4,0		67	2,9	2,9		96	3,2	3,2		59	2,5	2,5		68	3,3	3,3	
Jeden przyjaciel	1	195	4.9	8.0	157	4.7	8.3		74	3,3	7,3		76	3,3	6,2		105	3,5	6,6		94	4,0	6,6		73	3,5	6,7	
Dwoje przyjaciół	2	421	10.6	18.6	377	11.3	19.6		205	9,1	16,4		205	8,9	15,1		270	8,9	15,6		250	10,8	17,4		213	10,2	16,9	
Troje przyjaciół	3	469	11.8	30.4	416	12.4	32.1		221	9,8	26,2		234	10,2	25,3		288	9,5	25,1		230	9,9	27,3		212	10,2	27,1	
Czworo przyjaciół	4	487	12.3	42.7	470	14.1	46.1		291	12,9	39,1		259	11,3	36,6		326	10,8	35,9		323	13,9	41,2		256	12,2	39,3	
Pięcioro przyjaciół	5	504	12.7	55.4	422	12.6	58.7		269	11,9	51,0		270	11,8	48,4		422	14,0	49,9		319	13,7	54,9		290	13,9	53,2	
Sześcioro przyjaciół	6	347	8.8	64.2	308	9.2	68.0		225	10,0	61,0		202	8,8	57,2		242	8,0	57,9		197	8,5	63,4		201	9,6	62,8	
Siedmioro przyjaciół	7	125	3.1	67.3	94	2.8	70.8		81	3,6	64,6		82	3,6	60,7		79	2,6	60,5		85	3,7	67,1		76	3,7	66,5	
Ośmioro przyjaciół	8	183	4.6	72.0	180	5.4	76.2		111	4,9	69,5		107	4,7	65,4		133	4,4	64,9		121	5,2	72,3		91	4,4	70,8	
Dziewięcioro przyjaciół	9	29	.7	72.7	23	.7	76.9		22	1,0	70,5		17	.7	66,2		21	.7	65,6		17	.7	73,0		16	.8	71,6	
Dziesięcioro przyjaciół	10	527	13.3	86.0	375	11.2	88.1		337	15,0	85,4		385	16,7	82,9		489	16,2	81,8		317	13,7	86,7		293	14,0	85,7	
Ponad dziesięcioro	11	554	14.0	100.0	399	11.9	100.0		328	14,4	100,0		393	17,1	100,0		550	18,2	100,0		309	13,3	100,0		303	.1	100,0	
	.	263	Braki		105	Braki			87	Braki			28	Braki			36	Braki			29	Braki			19	Braki		
		Średnia	6.957		Średnia	6.537			Średnia	7,336			Średnia	8,094			Średnia	8,427			Średnia	7,032			Średnia	7,380		
		Odchyl.stand.	6.565		Odchyl.stand.	7.079			Odchyl.stand.	7,60			Odchyl.stand.	8,923			Odchyl.stand.	9,828			Odchyl.stand.	7,212			Odchyl.stand.	7,596		
	Właściwe przypadki=3960				3345				2253				2299				3022				2321				2090			

J 15 OCENA MATERIALNEGO POZIOMU WŁASNEGO ŻYCIA

Odpowiedź	Właściwy Skumul.				Właściwy Skumul.				Właściwy Skumul.				Właściwy Skumul.				Właściwy Skumul.										
	Kod	L.osób	%	%	L.osób	%	%	%	L.osób	%	%	%	L.osób	%	%	%	L.osób	%	%	%							
Wspaniały	1	9	.3	.3	2	.1	.1		0	.0	.0		6	.4	.4		8	.3	.3		5	.3	.3				
Dobry	2	214	6.2	6.5	147	6,3	6,4		56	6,9	6,9		132	8,4	8,8		198	8,4	8,8		225	10,7	10,9				
Dosyć dobry	3	519	15.1	21.5	297	12,7	19,1		130	16,2	23,2		293	18,8	27,6		348	14,8	23,6		323	15,3	26,3				
Ani dobry, ani zły	4	1138	33.0	54.5	762	32,6	51,7		283	35,2	58,4		553	35,4	63,0		916	39,0	62,6		839	39,8	66,1				
Niezbyt dobry	5	1001	29.0	83.6	631	27,0	78,7		207	25,8	84,2		387	24,7	87,7		523	22,3	84,9		437	20,7	86,8				
Zły	6	450	13.1	96.6	411	17,6	96,2		103	12,8	97,0		164	10,5	98,2		306	13,1	98,0		230	10,9	97,7				
Tragiczny	7	117	3.4	100.0	89	3,8	100,0		24	3,0	100,0		29	1,8	100,0		47	2,0	100,0		48	2,3	100,0				
	9	1	Braki		1	Braki			1524	Braki			1493	Braki			3	Braki			2	Braki					
		Średnia	4.371		Średnia	4,479			Średnia	4,303			Średnia	4,144			Średnia	4,217			Średnia	4,119					
		Odchyl.stand.	1.184		Odchyl.stand.	1,21			Odchyl.stand.	1,179			Odchyl.stand.	1,172			Odchyl.stand.	1,181			Odchyl.stand.	1,199					
	Właściwe przypadki=3448				2339				803				1564				2347										

J 16 OCENA MATERIALNEGO POZIOMU WŁASNEGO ŻYCIA

Odpowiedź	Kod	Właściwy Skumul.			Właściwy Skumul.		
		L.osób	%	%	L.osób	%	%
Tragiczny	1	63	4,1	4,1	24	1,6	1,6
Zły	2	221	14,5	18,7	197	13,2	14,8
Nizbyt dobry	3	441	29,0	47,7	400	26,8	41,6
Ani dobry, ani zły	4	505	33,2	80,9	555	37,2	78,8
Dosyć dobry	5	211	13,9	94,7	217	14,5	93,4
Dobry	6	80	5,3	100,0	97	6,5	99,9
Wspaniały	7				2	,1	100,0
	9	806	Braki		1566	Braki	
		Średnia	3,539		Średnia	3,699	
		Odchyl.stand	1,176		Odchyl.stand.	1,127	
		Właściwe przypadki=	1521		1492		

J 17 CZT OBECNY POZIOM MATERIALNY ODPOWIADA ASPIRACJOM RESP.?

Odpowiedź	Kod	Właściwy Skumul.			Właściwy Skumul.			Właściwy Skumul.			Właściwy Skumul.			Właściwy Skumul.					
		L.osób	%	%	L.osób	%	%	L.osób	%	%	L.osób	%	%	L.osób	%	%			
Zupełnie nie odpowiada	1	788	22,8	22,8	674	28,8	28,8	408	26,5	26,5	709	23,2	23,2	477	20,3	20,3	398	18,9	18,9
W min. stopniu odpowiada	2	659	19,1	42,0	458	19,6	48,4	289	18,8	45,3	574	18,8	42,0	441	18,8	39,1	351	16,6	35,5
W niewielkim stopniu odpowiada	3	940	27,3	69,2	574	24,5	72,9	365	23,7	69,0	771	25,2	67,2	628	26,7	65,8	555	26,3	61,9
W połowie odpowiada	4	712	20,7	89,9	432	18,5	91,4	321	20,9	89,9	650	21,3	88,5	527	22,4	88,2	495	23,5	85,4
W znacznym stopniu odpowiada	5	274	8,0	97,8	155	6,6	98,0	123	8,0	97,9	280	9,2	97,6	218	9,3	97,5	251	11,9	97,3
Prawie całkowicie odpowiada	6	62	1,8	99,6	45	1,9	100,0	25	1,6	99,6	65	2,1	99,7	48	2,0	99,5	52	2,5	99,8
Odpowiada w pełni lub lepszy	7	13	,4	100,0	1	,0	100,0	7	,4	100,0	8	,3	100,0	11	,5	100,0	5	,2	100,0
	9	2	Braki		1	Braki		788	Braki					1	Braki				
		Średnia	2,786		Średnia	2,605		Średnia	2,717		Średnia	2,818		Średnia	2,897		Średnia	3,013	
		Odchyl.stand.	1,344		Odchyl.stand.	1,35		Odchyl.stand.	1,384		Odchyl.stand.	1,377		Odchyl.stand.	1,358		Odchyl.stand.	1,377	
		Właściwe przypadki=3447			2339			1538			3058			2350			2108		

J 18 POZIOM MATERIALNY RES. W STOS. DO POZIOMU INNYCH LUDZI W TYM SAMYM WIEKU I TEJ SAMEJ PŁCI.

Odpowiedź	Kod	Właściwy Skumul.			Właściwy Skumul.			Właściwy Skumul.			Właściwy Skumul.			Właściwy Skumul.					
		L.osób	%	%	L.osób	%	%	L.osób	%	%	L.osób	%	%	L.osób	%	%			
Znacznie gorszy niż przeciętnie	1	335	9,7	9,7	272	11,6	11,6	221	9,5	9,5	295	9,6	9,6	197	8,4	8,4	163	7,7	7,7
Gorszy	2	689	20,0	29,7	474	20,3	31,9	463	19,9	29,4	541	17,7	27,4	385	16,4	24,8	353	16,7	24,5
Nieco gorszy	3	696	20,2	49,9	398	17,0	48,9	412	17,7	47,1	570	18,6	46,0	454	19,3	44,1	413	19,6	44,0
Taki sam	4	1258	36,5	86,4	837	35,8	84,7	881	37,9	85,0	1211	39,6	85,6	943	40,1	84,2	885	42,0	86,0
Nieco lepszy niż przeciętnie	5	362	10,5	96,9	277	11,9	96,5	271	11,7	96,7	313	10,3	95,9	272	11,6	95,8	202	9,6	95,6
Lepszy	6	93	2,7	99,6	59	2,5	99,0	62	2,7	99,4	108	3,5	99,4	86	3,6	99,5	82	3,9	99,5
Dużo lepszy niż przeciętnie	7	14	,4	100,0	22	1,0	100,0	15	,6	100,0	18	,6	100,0	12	,5	100,0	11	,5	100,0
	9	2	Braki		1	Braki		3	Braki		1	Braki							
		Średnia	3,278		Średnia	3,273		Średnia	3,329		Średnia	3,361		Średnia	3,432		Średnia	3,427	
		Odchyl.stand.	1,268		Odchyl.stand.	1,34		Odchyl.stand.	1,288		Odchyl.stand.	1,285		Odchyl.stand.	1,261		Odchyl.stand.	1,238	
		Właściwe przypadki=3447			2339			2324			3056			2350			2109		

J 19 CZY OBECNY POZIOM MATERIALNY RES. ODPOWIADA TEMU NA CO RES. ZASŁUGUJE?

Odpowiedź	Kod	Właściwy Skumul.			Właściwy Skumul.			Właściwy Skumul.			Właściwy Skumul.			Właściwy Skumul.					
		L.osób	%	%	L.osób	%	%	L.osób	%	%	L.osób	%	%	L.osób	%	%			
Dużo gorszy niż zasługuję	1	500	14.5	14.5	416	17,8	17,8	278	18,2	18,2	504	16,5	16,5	336	14,3	14,3	270	12,8	12,8
Gorszy	2	1561	45.3	59.8	1113	47,6	65,3	606	39,9	58,1	1305	42,7	59,2	1020	43,5	57,8	881	41,8	54,7
Nieco tylko gorszy	3	769	22.3	82.1	455	19,4	84,8	322	21,2	79,3	642	21,0	80,2	543	23,2	81,0	519	24,6	79,3
Odpowiada w pełni	4	520	15.1	97.2	306	13,1	97,9	269	17,7	97,0	462	15,1	95,4	356	15,2	96,2	375	17,8	97,1
Nieco lepszy	5	61	1.8	99.0	30	1,3	99,1	32	2,1	99,1	95	3,1	98,5	70	3,0	99,2	42	2,0	99,1
Lepszy	6	27	.8	99.8	15	,7	99,8	12	,8	99,9	41	1,3	99,8	17	,7	99,9	18	,9	100,0
Dużo lepszy niż zasługuję	7	7	.2	100.0	5	,2	100,0	2	,1	100,0	5	,2	100,0	2	,1	100,0	1	,0	100,0
	9	4	Braki		1	Braki		806	Braki		4	Braki		5	Braki		4	Braki	
			Średnia	2.475		Średnia	2,353		Średnia	2,485		Średnia	2,503		Średnia	2,516		Średnia	2,571
			Odchyl.stand.	1.041		Odchyl.stand.	1,02		Odchyl.stand.	1,103		Odchyl.stand.	1,124		Odchyl.stand.	1,062		Odchyl.stand.	1,043
			Właściwe przypadki=3445			2339			1521			3053			2345			2105	

J 20 W JAKIM STOPNIU OBECNE WARUNKI MATERIALNE RES. ZASPOKAJAJĄ JEGO POTRZEBY?

Odpowiedź	Kod	Właściwy Skumul.		
		L.osób	%	%
Zupełnie nie zaspokajają	1	429	12.4	12.4
Nie zaspokajają wielu potrzeb	2	1456	42.2	54.7
Nie w pełni zaspokajają	3	1223	35.5	90.1
Odpowiadają potrzebom	4	311	9.0	99.1
Nieco przewyższają potrzeby	5	16	.5	99.6
Mam więcej niż potrzebuję	6	13	.4	100.0
Mam dużo więcej niż potrzebuję	7	1	.0	100.0
	9	1	Braki	
			Średnia	2.441
			Odchyl.stand.	.869
			Właściwe przypadki=3448	

J 21 W JAKIM STOPNIU WARUNKI MATERIALNE RES. ODPOWIADAJĄ OGÓLNEJ SYTUACJI GOSPODARCZEJ KRAJU?

Odpowiedź	Kod	Właściwy Skumul.		
		L.osób	%	%
Są dużo gorsze	1	349	14,9	14,9
Są gorsze	2	700	30,0	44,9
Są nieco gorsze	3	353	15,1	60,0
Odpowiadają sytuacji kraju	4	751	32,2	92,1
Są nieco lepsze	5	141	6,0	98,2
Są lepsze	6	36	1,6	99,7
Są dużo lepsze	7	6	,3	100,0
	9	3	Braki	
			Średnia	2,902
			Odchyl.stand.	1,27
			Właściwe przypadki=	2337

J 22 OBECNE WARUNKI MATERIALNE RES. W POWRÓWNANIU Z JEGO OCZEKIWANIAM I Z 1989 ROKU

Odpowiedź	Kod	Właściwy Skumul.			Właściwy Skumul.			Właściwy Skumul.			Właściwy Skumul.			Właściwy Skumul.							
		L.osób	%	%	L.osób	%	%	L.osób	%	%	L.osób	%	%	L.osób	%	%					
Dużo gorsze	1	928	26.9	26.9	728	31,1	31,1	599	25,8	25,8	551	18,1	18,1	375	16,1	16,1	251	11,9	11,9		
Gorsze	2	1131	32.8	59.7	838	35,9	67,0	786	33,8	59,6	947	31,1	49,1	684	29,3	45,3	610	29,0	40,9		
Nieco gorsze	3	745	21.6	81.4	403	17,2	84,2	436	18,8	78,4	672	22,0	71,2	526	22,5	67,8	538	25,5	66,4		
Zgodne z oczekiwaniami	4	450	13.1	94.4	252	10,8	95,0	327	14,1	92,4	547	17,9	89,1	503	21,5	89,3	488	23,2	89,6		
Nieco lepsze	5	107	3.1	97.5	67	2,9	97,8	86	3,7	96,1	164	5,4	94,5	117	5,0	94,4	111	5,2	94,8		
Lepsze	6	74	2.1	99.7	42	1,8	99,6	81	3,5	99,6	151	5,0	99,5	111	4,8	99,1	101	4,8	99,6		
Dużo lepsze	7	12	.3	100.0	9	,4	100,0	10	,4	100,0	17	,5	100,0	21	,9	100,0	7	,4	100,0		
	9	2	Braki		1	Braki		3	Braki		10	Braki		13	Braki		2	Braki			
			Średnia	2.404		Średnia	2,253		Średnia	2,482		Średnia	2,785		Średnia	2,880		Średnia	2,967		
			Odchyl.stand.	1.246		Odchyl.stand.	1,22		Odchyl.stand.	1,330		Odchyl.stand.	1,384		Odchyl.stand.	1,381		Odchyl.stand.	1,303		
			Właściwe przypadki=3447				2339				3048				2337				2107		

J 23 SPODZIEWANE ZA 5 LAT WARUNKI MATERIALNE RES. W PORÓWNANIU Z OBECNYMI

Odpowiedź	Kod	Właściwy Skumul.			Właściwy Skumul.			Właściwy Skumul.			Właściwy Skumul.			Właściwy Skumul.							
		L.osób	%	%	L.osób	%	%	L.osób	%	%	L.osób	%	%	L.osób	%	%					
Będą dużo lepsze	1	71	2.1	2.1	64	2,7	2,7	51	3,3	3,3	130	4,3	4,3	68	2,9	2,9	91	4,3	4,3		
Będą lepsze	2	365	10.5	12.6	268	11,5	14,2	188	12,2	15,5	452	14,8	19,1	321	13,7	16,6	303	14,4	18,7		
Będą nieco lepsze	3	583	16.1	29.6	449	19,3	33,5	215	14,0	29,5	550	18,1	37,2	378	16,1	32,7	379	18,0	36,7		
Pozostaną takie same	4	876	25.4	55.0	785	33,7	67,2	502	32,6	62,1	984	32,3	69,5	809	34,5	67,3	808	38,4	75,2		
Będą nieco gorsze	5	557	16.2	71.2	278	11,9	79,1	234	15,2	77,4	332	10,9	80,4	327	14,0	81,2	242	11,5	86,7		
Będą gorsze	6	683	19.8	91.0	343	14,7	93,8	256	16,6	94,0	465	15,2	95,6	330	14,1	95,3	204	9,7	96,4		
Będą dużo gorsze	7	309	9.	100.0	144	6,2	100,0	92	6,0	100,0	134	4,4	100,0	109	4,7	100,0	76	3,6	100,0		
	9	6	Braki		9	Braki		788	Braki		10	Braki		8	Braki		6	Braki			
			Średnia	4.385		Średnia	4,095		Średnia	4,181		Średnia	3,940		Średnia	4,040		Średnia	3,820		
			Odchyl.stand.	1.547		Odchyl.stand.	1,46		Odchyl.stand.	1,500		Odchyl.stand.	1,506		Odchyl.stand.	1,447		Odchyl.stand.	1,393		
			Właściwe przypadki=3443				2331				3047				2342				2103		

J 24 OBECNE WARUNKI MATERIALNE RES. W PORÓWNANIU DO NAJLEPSZEGO OKRESU W JEGO ŻYCIU

Odpowiedź	Kod	Właściwy Skumul.			Właściwy Skumul.			Właściwy Skumul.					
		L.Osób	%	%	L.osób	%	%	L.osób	%	%			
Dużo gorsze	1	77	22.5	22.5	602	25,7	25,7	373	24,6	24,6			
Gorsze	2	117	34.1	56.6	874	37,4	63,1	549	36,1	60,7			
Nieco gorsze	3	81	23.6	80.2	485	20,8	83,9	267	17,6	78,3			
Takie same	4	304	8.8	89.0	166	7,1	91,0	153	10,0	88,3			
Nieco lepsze	5	21	6.1	95.1	117	5,0	96,0	108	7,1	95,4			
Lepsze	6	14	4.1	99.2	84	3,6	99,6	63	4,2	99,5			
Dużo lepsze	7	2	.8	100.0	10	,4	100,0	7	,5	100,0			
	9	2	Braki		2	Braki		806	Braki				
			Średnia	2.575		Średnia	2,408		Średnia	2,533			
			Odchyl.stand.	1.373		Odchyl.stand.	1,31		Odchyl.stand.	1,399			
			Właściwe przypadki=3447				2337				1521		

J 25 OCENA RÓŻNICZY MIĘDZY TYM CO RES. CHCIAŁBY MIEĆ A TYM CO MA

Odpowiedź	Kod	Właściwy		Skumul.	
		L.osób	%	%	%
Bardzo duża	1	1057	26.1	26.1	
Duża	2	1462	36.0	62.1	
Umiarkowana	3	1064	26.2	88.3	
Niewielka	4	330	8.1	96.5	
Bardzo mała	5	91	2.2	98.7	
Żadna	6	50	1.2	99.9	
Trudno powiedzieć	7	3	.1	100.0	
	9	166	Braki		
Właściwe przypadki=4057					

J 26 OCENA RÓŻNICZY MIĘDZY TYM CO RES. MA TERAZ A TYM CO MIAŁ W NIEDALEKIEJ RZESZŁOŚCI

Odpowiedź	Kod	Właściwy		Skumul.	
		L.osób	%	%	%
Bardzo duża	1	234	5.8	5.8	
Duża	2	925	23.0	28.8	
Umiarkowana	3	1034	25.7	54.5	
Niewielka	4	1251	31.1	85.6	
Bardzo mała	5	284	7.0	92.6	
Żadna	6	295	7.3	99.9	
Trudno powiedzieć	7	2	.1	100.0	
	9	197	Braki		
Właściwe przypadki=4026					

J 27 OCENA RÓŻNICZY MIĘDZY TYM CO MAJĄ INNI, A TYM CO MA RES.

Odpowiedź	Kod	Właściwy		Skumul.	
		L.osób	%	%	%
Inni dużo dużo więcej	-5	806	21.5	21.5	
Inni dużo więcej	-4	1343	35.8	57.3	
Inni więcej	-3	632	16.9	74.1	
Inni nieco więcej	-2	282	7.5	81.6	
Inni nieznacznie więcej	-1	64	1.7	83.4	
Inni tyle samo co res.	0	78	2.1	85.4	
Res. nieznacznie więcej	1	34	.9	86.3	
Res. nieco więcej	2	155	4.1	90.5	
Res. więcej	3	209	5.6	96.0	
Res. dużo więcej	4	92	2.5	98.5	
Res. dużo dużo więcej	5	57	1.5	100.0	
	.	471	Braki		
Właściwe przypadki=3752					

J 28 OCENA RÓŻNICY MIĘDZY TYM CO RES. MA NADZIEJĘ OSIĄGNĄĆ W CIĄGU 5 LAT A TYM CO MA TERAZ

Odpowiedź	Kod	Właściwy		Skumul.
		L.osób	%	%
Bardzo duża	1	295	8.8	8.8
Duża	2	848	25.2	34.0
Umiarkowana	3	729	21.7	55.7
Niewielka	4	799	23.8	79.5
Bardzo mała	5	261	7.8	87.3
Żadna	6	418	12.4	99.8
Trudno powiedzieć	7	8	.2	100.0
	9	864	Braki	

Właściwe przypadki=3359

J 29 OCENA RÓŻNICY MIĘDZY TYM CO RES. MA A TYM CO POWINIEN MIEĆ

Odpowiedź	Kod	Właściwy		Skumul.
		L.osób	%	%
Bardzo duża	1	734	20.0	20.0
Duża	2	1709	46.6	66.7
Umiarkowana	3	686	18.7	85.4
Niewielka	4	343	9.4	94.7
Bardzo mała	5	93	2.5	97.3
Żadna	6	92	2.5	99.8
Trudno powiedzieć	7	8	.2	100.0
	9	558	Braki	

Właściwe przypadki=3665

O 7 CZY RES. SPODZIEWA SIĘ PODWYŻEK CEN W NAJBLIŻSZEJ PRZYSZŁOŚCI?

Odpowiedź	Kod	Właściwy		Skumul.
		L.osób	%	%
Nie	0	475	11.3	11.3
Tak	1	3737	88.7	100.0
	9	11	Braki	

Właściwe przypadki=4212

O 8 CZY RESP. SPODZIEWA SIĘ ZAKOŃCZENIA INFLACJI PRZED UPŁYWEM 5 LAT?

Odpowiedź	Kod	Właściwy	
		L.osób	%
Tak	1	326	14.0
Nie	2	649	27,8
Trudno powiedzieć	3	1361	58.2
	9	4	Braki

Właściwe przypadki=2336

J 30 CZY RES. OBAWIA SIĘ OSOBIŚCIE INFLACJI?

Odpowiedź	Kod	Właściwy Skumul.			Właściwy Skumul.		
		L.osób	%	%	L.osób	%	%
Bardzo się obawiam	1	746	31,9	31,9	1340	57,8	57,8
Dosyć się obawiam	2	984	42,1	74,0	693	29,9	87,6
Raczej się nie obawiam	3	472	20,2	94,1	231	10,0	97,6
Zupełnie się nie obawiam	4	137	5,9	100,0	56	2,4	100,0
	9	2	Braki		7	Braki	
		Średnia		2,000	Średnia		1,570
		Odchyl.stand.		,86	Odchyl.stand.		,767
		2338			2320		

Właściwe przypadki=

O 9.1 PODWYŻEK NA JAKIE DOBRA RES. SIĘ SPODZIEWA W NAJBLIŻSZEJ PRZYSZŁOŚCI? ODPOWIEDŹ PIERWSZA.

UWAGI: Odpowiedzi zostały pogrupowane w 16 kategorii według klasyfikacji podanej w Aneksie E.

Odpowiedź	Kod	Właściwy			Właściwy			Właściwy		
		L.osób	%	%	L.osób	%	%	L.osób	%	%
Wszystkie ceny wzrosną	00	265	6.3	7.4	94	4,0	4,5	115	4,9	5,8
Ceny na podstawowe artykuły	01	62	1.5	1.7	55	2,4	2,6	21	,9	1,1
Większość cen wzrośnie (więcej niż 3 kat., ale nie wszystkie)	02	110	2.6	3.1	97	4,1	4,6	96	4,1	4,8
Atrykuły dla dzieci	03	0	.0	.0	0	,0	,0	1	,1	,1
Żywność i używki	10	2568	60.9	71.9	1322	56,5	63,0	1125	48,4	56,6
Artykuły przemysłowe	20	88	2.1	2.5	40	1,7	1,9	43	1,9	2,2
Środki prod. rolnej	30	84	2.0	2.3	41	1,8	2,0	40	1,7	2,0
Komunikacja	40	0	.0	.0	5	,2	,2	11	,5	,5
Energia/woda	50	224	5.3	6.3	224	9,6	10,7	325	14,0	16,4
Wkłady mieszkaniowe/ nieruchomości/domy	59	5	.1	.2	2	,1	,1	2	,1	,1
Czynsze	60	110	2.8	3.3	143	6,1	6,8	151	6,5	7,6
Podatki/odsetki	61	8	.2	.2	15	,6	,7	5	,2	,2
Usługi	70	23	.5	.6	53	2,3	2,5	51	2,2	2,6
Kultura	80	0	.0	.0	3	,1	,1			
Nie wiem	90	6	.2	.2	6	,3	,3	1	,1	,1
	.	96	2.3	Braki						
	99	562	13.3	Braki	241	10,3	Braki	338	14,5	Braki
		Właściwe przypadki=3565			2099			1988		

O 9.2 PODWYŻEK NA JAKIE DOBRA RES. SIĘ SPODZIEWA W NAJBLIŻSZEJ PRZYSZŁOŚCI? ODPOWIEDŹ DRUGA.

UWAGI: Odpowiedzi zostały pogrupowane w 16 kategorii według klasyfikacji podanej w Aneksie E.

Odpowiedź	Kod	L.osób		Właściwy		L.osób	Właściwy		L.osób	Właściwy	
		%	%	%	%		%	%			
Wszystkie ceny wzrosną	00	2	.0	.1	4	,2	,3	5	,2	,4	
Ceny na podstawowe artykuły	01	11	.3	.7	13	,6	1,0	1	,2	,3	
Większość cen wzrośnie (więcej niż 3 kat.,ale nie wszystkie)	02	7	.2	.5	0	,0	,0	4	,2	,3	
Atrykuły dla dzieci	03	3	.1	.2	1	,0	,1	159	6,8	11,7	
Żywność i używki	10	241	5,9	17,1	159	6,8	11,7	213	9,2	15,4	
Artykuły przemysłowe	20	262	6,1	18,1	187	8,0	13,7	130	5,6	9,4	
Art. do prod. rolnej	30	78	1,8	7,3	45	1,9	3,3	39	1,7	2,8	
Komunikacja	40	5	.1	.4	20	,9	1,5	14	,6	1,0	
Energia/woda	50	473	11,2	32,2	500	21,4	36,7	588	25,3	42,5	
Wkłady mieszkaniowe/nieruchomości/domy	59	11	.3	.8	1	,0	,1	2	,1	,2	
Czynsze	60	287	6,8	19,5	276	11,8	20,2	246	10,6	17,8	
Podatki/odsetki	61	21	.5	1,4	14	,6	1,0	19	,8	1,4	
Dolar	62	0	.0	.0	1	,1	,1	136	5,8	10,0	
Usługi	70	62	1,4	4,2	5	,2	,4	2	,1	,1	
Kultura	80	1	.0	.1	0	,0	,0	975	41,7	Braki	
Nie wiem	90	0	.0	.0	0	,0	,0	942	40,5	Braki	
	.	96	2,3	Braki	975	41,7	Braki	942	40,5	Braki	
	99	2652	62,8	Braki	1365			1384			
Właściwe przypadki=1475											

O 9A PODWYŻEK NA JAKIE DOBRA RES. SIĘ SPODZIEWA W NAJBLIŻSZEJ PRZYSZŁOŚCI? WSZYSTKIE ODPOWIEDZI ŁĄCZNIE.

UWAGI: Odpowiedzi zostały pogrupowane w 16 kategorii według klasyfikacji podanej w Aneksie E.

Odpowiedź	Kod	L.osób		Opow.		Osoby		L.osób	Opow.		Osoby	
		%	%	%	%	%	%					
Wszystkie ceny wzrosną	00	270	5,5	7,6	98	2,8	4,7	118	2,8	5,8		
Ceny na podstawowe artykuły	01	73	1,5	2,0	68	2,0	3,2	28	,6	1,4		
Większość cen wzrośnie (więcej niż 3 kat.,ale nie wszystkie)	02	121	2,5	3,4	97	2,8	4,6	96	2,2	4,7		
Atrykuły dla dzieci	03	2	,0	,1	1	,0	,1	7	,2	,3		
Żywność i używki	10	2832	57,9	79,1	1478	42,8	70,5	1521	35,5	75,4		
Artykuły przemysłowe	20	352	7,2	9,8	226	6,5	10,8	237	5,5	11,7		
Art. do prod. rolnej	30	164	3,3	4,6	86	2,5	4,1	107	2,5	5,3		
Komunikacja	40	6	,1	,2	25	,7	1,2	53	1,2	2,6		
Energia/woda	50	706	14,4	19,7	725	21,0	34,6	1288	30,1	63,8		
Wkłady mieszkaniowe/nieruchomości/domy	59	17	,3	,5	3	,1	,2	8	,2	,4		
Czynsze	60	223	4,6	6,2	417	12,1	19,9	504	11,8	25,0		
Podatki/odsetki	61	30	,6	,8	29	,8	1,4	44	1,0	2,2		
Dolar	62	0	,0	,0	1	,0	,1	0	,0	,0		
Usługi	70	85	1,7	2,4	187	5,4	8,9	266	6,2	13,2		
Kultura	80	1	,0	,0	8	,2	,4	4	,1	,2		
Nie wiem	90	6	,1	,2	6	,2	,3	1	,0	,1		
	.	687	13,6	18,8	240	7,0	10,0	364	8,7	12,0		
Właściwe przypadki=3579												
					2095			2017				

P 32 'NIGDY NIE WAHAM SIĘ PRZYJŚĆ Z POMOCĄ KOMUŚ ZNAJDUJĄCEMU SIĘ W KŁOPOTACH'

Odpowiedź	Kod	Właściwy	
		L.osób	%
Tak	1	3560	86.1
Nie	2	573	13.9
	.	65	Braki
	9	24	Braki

Właściwe przypadki=4134

P 33 'BYWAŁO, ŻE ZAZDROŚCIŁEM INNYM ICH SZCZĘŚLIWEGO LOSU'

Odpowiedź	Kod	Właściwy	
		L.osób	%
Tak	1	2185	52.8
Nie	2	1953	47.2
	.	65	Braki
	9	21	Braki

Właściwe przypadki=4138

P 34 'PRAWIE NIGDY NIE ODCZUWAM OCHOTY NAGADANIA KOMUŚ'

Odpowiedź	Kod	Właściwy	
		L.osób	%
Tak	1	1546	37.4
Nie	2	2584	62.6
	.	65	Braki
	9	28	Braki

Właściwe przypadki=4130

P 35 'BYŁY WYPADKI, ŻE OSZUKAŁEM KOGOŚ'

Odpowiedź	Kod	Właściwy	
		L.osób	%
Tak	1	1443	34.9
Nie	2	2690	65.1
	.	67	Braki
	9	24	Braki

Właściwe przypadki=4133

P 36 'CZASAMI ODPLACAM PIĘKNYM ZA NADOBNE, ZAMIAST WYBACZYĆ CZY ZAPOMNIEĆ'

Odpowiedź	Kod	Właściwy	
		L.osób	%
Tak	1	1812	43.9
Nie	2	2319	56.1
	.	65	Braki
	9	27	Braki

Właściwe przypadki=4131

P 37 'JEŻELI CZEGOŚ NIE WIEM, TO PRZYZNAJĘ SIĘ DO TEGO BEZ OPORU'

Odpowiedź	Właściwi	
	Kod	L.osób %
Tak	1	3298 79.7
Nie	2	840 20.3
.	.	65 Braki
	9	20 Braki
Właściwe przypadki=4138		

P 38 'JESTEM GRZECZNY(A), NAWET W STOSUNKU DO LUDZI NIEUPRZEJMYCH'

Odpowiedź	Właściwi	
	Kod	L.osób %
Tak	1	2575 62.5
Nie	2	1546 37.5
.	.	67 Braki
	9	35 Braki
Właściwe przypadki=4121		

P 39 CZY RES. MA KONKRETNE PLANY NA NAJBLIŻSZĄ PRZYSZŁOŚĆ, CELE, DO KTÓRYCH USILNIE DĄŻY?

Odpowiedź	Właściwi		Właściwi		Właściwi		Właściwi		Właściwi		Właściwi	
	Kod	L.osób %	L.osób %	L.osób %	L.osób %	L.osób %	L.osób %	L.osób %	L.osób %	L.osób %	L.osób %	
Tak	1	1382 40.2	930 39,8	1008 43,4	1618 53,1	1229 52,4	1112 52,9					
Nie	2	2056 59.8	1409 60,2	1314 56,6	1429 46,9	1116 47,6	988 47,1					
.	.	4 Braki										
	9	7 Braki	1 Braki	5 Braki	10 Braki	5 Braki	9 Braki					
Właściwe przypadki=3438			2339	2322	3047	2345	2100					

P 40.1 JAKIE SĄ CELE, DO KTÓRYCH RES. DĄŻY? PIERWSZA ODPOWIEDŹ

UWAGI: Cele zostały pogrupowane w 10 ogólnych kategoriach na podstawie bardziej szczegółowej listy kategorii służącej do kodowania odpowiedzi res. Szczegółowa lista kategorii oraz zasady grupowania ich w 10 ogólnych kategoriach zamieszczone zostały w Aneksie F.

Odpowiedź	Właściwi		Właściwi		Właściwi		Właściwi		Właściwi		Właściwi		Właściwi	
	Kod	L.osób %	L.osób %	L.osób %	L.osób %	L.osób %	L.osób %	L.osób %	L.osób %	L.osób %	L.osób %	L.osób %	L.osób %	
Standard materialny	0	565 16.4 42.0	346 14,8 37,8	398 17,1 40,0	646 21,2 41,4	469 20,1 42,0	357 16,9 37,8							
Sytuacja w kraju/na świecie	1	6 .2 .4	4 ,2 ,4	3 ,1 ,3	2 ,1 ,1	0 ,0 ,0	1 ,0 ,1							
Relacje z ludźmi	2	5 .1 .4	0 ,0 ,0	4 ,2 ,4	1 ,0 ,1	5 ,2 ,5	2 ,1 ,2							
Rodzina	3	326 9.4 24.2	227 9,7 24,8	223 9,6 22,4	337 11,0 21,6	248 10,6 22,2	275 13,1 29,2							
Praca i nauka	4	345 10.0 25.6	292 12,5 32,0	292 12,6 29,4	450 14,7 28,8	303 12,9 27,1	247 11,7 26,3							
Odoczynek	5	25 .7 1.9	4 ,2 ,4	33 1,4 3,3	48 1,6 3,1	32 1,3 2,8	17 ,8 1,8							
Życie	6	23 .7 1.7	22 ,9 2,4	15 ,6 1,5	42 1,4 2,7	35 1,5 3,1	25 1,2 2,6							
Ja	7	42 1.2 3.1	18 ,8 2,0	24 1,0 2,4	28 ,9 1,8	25 1,0 1,2	18 ,9 1,9							
Przyszłość	8	9 .3 .6	2 ,1 ,2	2 ,1 ,2	5 ,2 ,3	1 ,0 ,1	0 ,0 ,0							
Inne odpowiedzi	9	2 .1 .1	0 ,0 ,0	0 ,0 ,0	3 ,1 ,2	0 ,0 ,0	0 ,0 ,0							
.	.	2103 61.0 Braki	1425 60,9 Braki	1333 57,3 Braki	1491 48,9 Braki	1233 52,5 Braki	1167 55,3 Braki							
Właściwe przypadki=1347			915	994	1562	1117	942							

P 40A JAKIE SĄ CELE, DO KTÓRYCH RES. DĄŻY? WSZYSTKIE ODPOWIEDZI ŁĄCZNIE

UWAGI: Cele zostały pogrupowane w 10 ogólnych kategorii na podstawie bardziej szczegółowej listy kategorii służącej do kodowania odpowiedzi res. Szczegółowa lista kategorii oraz zasady grupowania ich w 10 ogólnych kategorii zamieszczone zostały w Aneksie F.

Odpowiedź	Odpow. Osoby				1991			1992			1993			1994			1995			1996			1997		
	Kod	L.osób	%	%	L.osób	%	%	L.osób	%	%	L.osób	%	%	L.osób	%	%	L.osób	%	%	L.osób	%	%	L.osób	%	%
Standard materialny	0	718	40.8	53.4	466	37,1	50,9	526	38,3	51,0	830	39,1	53,1	594	39,7	53,1	480	37,0	51,0						
Sytuacja w kraju/na świecie	1	7	.4	.5	6	,5	,6	4	,3	,4	5	,3	,4	0	,0	,0	1	,1	,1						
Relacje z ludźmi	2	12	.7	.9	4	,3	,5	8	,6	,8	6	,3	,4	5	,4	,5	3	,2	,3						
Rodzina	3	448	25.4	33.3	335	26,7	36,6	318	23,2	30,9	493	23,2	31,6	364	24,3	32,6	389	30,3	41,3						
Praca i nauka	4	436	24.8	32.4	379	30,2	41,4	416	30,3	40,3	607	28,6	38,9	403	27,0	36,1	330	25,5	35,0						
Odoczynek	5	41	2.4	3.1	29	2,4	3,1	42	3,1	4,1	70	3,3	4,5	53	3,5	4,7	25	2,0	2,7						
Życie	6	34	1.9	2.5	30	2,4	3,3	22	1,6	2,2	63	2,9	4,0	42	2,8	3,8	40	3,1	4,3						
Ja	7	50	2.8	3.7	25	2,0	2,8	32	2,3	3,1	42	2,0	2,7	31	2,0	2,7	28	2,2	3,0						
Przyszłość	8	9	.5	.6	2	,1	,2	3	,2	,3	5	,2	,3	1	,1	,1	0	,0	,0						
Inne odpowiedzi	9	4	.2	.3	0	,0	,0	0	,0	,0	3	,1	,2	2	,1	,2	0	,0	,0						
Właściwe przypadki=1347				915	1031			1562			1117			942											

D 40 CZY W BIEŻĄCYM ROKU RES. PRZEBYWAŁ W SZPITALU?

Odpowiedź	Właściwy			Właściwy		
	Kod	L.osób	%	L.osób	%	%
Tak	1	335	9.7	264	11,3	
Nie	2	3112	90.3	2074	88,7	
	9	2	Braki	2	Braki	=2338
Właściwe przypadki=3447						

J 31 OCENA OBECNEGO ŻYCIA NA DRABINIE CANTRILA

Odpowiedź	Właściwy Skumul.				Właściwy Skumul.				Właściwy Skumul.				Właściwy Skumul.				Właściwy Skumul.											
	Kod	L.osób	%	%	L.osób	%	%	%	L.osób	%	%	%	L.osób	%	%	%	L.osób	%	%	%								
Najgorsze życie	0	14	.3	.3	47	1.4	1.4		29	1,2	1,2		18	,8	,8		19	,6	,6		15	,7	,7		9	,4	,4	
	1	38	.9	1.2	59	1.7	3.1		68	2,9	4,1		34	1,4	2,2		51	1,7	2,3		29	1,2	1,9		25	1,2	1,6	
	2	100	2.4	3.6	208	6.0	9.1		158	6,8	10,9		108	4,6	6,9		149	4,9	7,2		105	4,5	6,4		62	2,9	4,5	
	3	298	7.1	10.7	447	13.0	22.1		292	12,5	23,4		239	10,3	17,2		282	9,2	16,4		253	10,8	17,2		160	7,6	12,1	
	4	553	13.2	23.9	626	18.2	40.3		421	18,0	41,4		349	15,0	32,2		421	13,8	30,2		373	15,9	33,1		266	12,6	24,7	
	5	1148	27.3	51.2	973	28.3	68.6		644	27,6	69,0		611	26,3	58,5		810	26,6	56,8		660	28,2	61,4		578	27,4	52,1	
	6	852	20.3	71.5	523	15.2	83.8		320	13,7	82,7		388	16,7	75,3		554	18,2	75,0		391	16,7	78,1		399	18,9	71,0	
	7	611	14.6	86.0	313	9.1	92.9		198	8,5	91,2		279	12,0	87,3		399	13,1	88,1		279	11,9	90,0		315	14,9	86,0	
	8	392	9.3	95.4	173	5.0	97.9		147	6,3	97,5		207	8,9	96,2		258	8,5	96,5		164	7,0	97,0		216	10,3	96,2	
	9	141	3.4	98.7	56	1.6	99.6		38	1,6	99,1		62	2,7	98,9		82	2,7	99,2		54	2,3	99,3		60	2,8	99,1	
Najlepsze życie	10	54	1.3	100.0	15	.4	100.0		21	,9	100,0		25	1,1	100,0		24	,8	100,0		16	,7	100,0		20	,9	100,0	
	99	23	Braki		9	Braki		6	Braki		7	Braki		7	Braki		10	Braki			1	Braki						
			Średnia	5.575		Średnia	4.812		Średnia	4,795		Średnia	5,245		Średnia	5,276		Średnia	5,151		Średnia	5,522						
			Odchyl.stand.	1.735		Odchyl.stand.	1.779		Odchyl.stand.	1,88		Odchyl.stand.	1,872		Odchyl.stand.	1,842		Odchyl.stand.	1,776		Odchyl.stand.	1,765						
	Właściwe przypadki=4201				3440				2334				2320				3050				2339				2108			

J 32 OCENA ŻYCIA SPRZED 5 LAT NA DRABINIE CANTRILA

Odpowiedź	Właściwy Skumul.			Właściwy Skumul.			Właściwy Skumul.			Właściwy Skumul.			Właściwy Skumul.			Właściwy Skumul.						
	Kod	L.osób	%	L.osób	%	%	L.osób	%	%	L.osób	%	%	L.osób	%	%	L.osób	%	%				
Najgorsze życie	0	28	.7	.7	9	.3	.3	10	.4	.4	3	.1	.1	7	.2	.2	9	.4	.4	2	.1	.1
	1	47	1.1	1.8	11	.3	.6	12	.5	.9	8	.3	.5	13	.4	.6	15	.7	1.0	12	.6	.7
	2	102	2.5	4.3	52	1.5	2.1	35	1.5	2.5	43	1.8	2.3	59	1.9	2.6	57	2.4	3.5	42	2.0	2.6
	3	261	6.3	10.6	164	4.8	6.9	118	5.1	7.5	100	4.3	6.6	162	5.3	7.9	128	5.5	8.9	106	5.0	7.7
	4	432	10.4	21.0	334	9.7	16.6	228	9.8	17.3	194	8.4	15.0	298	9.8	17.6	301	12.8	21.8	273	13.0	20.6
	5	853	20.5	41.5	637	18.5	35.0	367	15.7	33.0	380	16.4	31.3	583	19.1	36.7	492	21.0	42.8	510	24.2	44.9
	6	732	17.7	59.2	610	17.7	52.7	431	18.4	51.5	389	16.8	48.1	582	19.1	55.8	431	18.4	61.2	414	19.6	64.5
	7	691	16.7	75.8	725	21.0	73.8	478	20.5	71.9	449	19.3	67.4	574	18.8	74.6	405	17.3	78.5	335	15.9	80.4
	8	612	14.8	90.6	602	17.5	91.2	410	17.6	89.5	483	20.8	88.2	516	16.9	91.5	326	13.9	92.4	286	13.6	94.0
	9	282	6.8	97.4	226	6.6	97.8	182	7.8	97.3	198	8.5	96.8	201	6.6	98.1	133	5.7	98.1	87	4.1	98.1
Najlepsze życie	10	109	2.6	100.0	75	2.2	100.0	63	2.7	100.0	75	3.2	100.0	59	1.9	100.0	45	1.9	100.0	39	1.9	100.0
	99	73	Braki		3	Braki		5	Braki		5	Braki		3	Braki		7	Braki		3	Braki	
		Średnia		5.972	Średnia		6.230	Średnia		6.281	Średnia		6.437	Średnia		6.143	Średnia		5.915	Średnia		5.864
		Odchyl.stand.		1.974	Odchyl.stand.		1.795	Odchyl.stand.		1.87	Odchyl.stand.		1.851	Odchyl.stand.		1.816	Odchyl.stand.		1.858	Odchyl.stand.		1.750
		Właściwe przypadki=4150			Właściwe przypadki=3446			Właściwe przypadki=2335			Właściwe przypadki=2322			Właściwe przypadki=3055			Właściwe przypadki=2343			Właściwe przypadki=2106		

J 33 OCENA ŻYCIA ZA 5 LAT NA DRABINIE CANTRILA

Odpowiedź	Właściwy Skumul.			Właściwy Skumul.			Właściwy Skumul.			Właściwy Skumul.			Właściwy Skumul.			Właściwy Skumul.						
	Kod	L.osób	%	L.osób	%	%	L.osób	%	%	L.osób	%	%	L.osób	%	%	L.osób	%	%				
Najgorsze życie	0	63	1.5	1.5	120	3.5	3.5	62	2.7	2.7	42	1.8	1.8	40	1.3	1.3	31	1.3	1.3	22	1.0	1.0
	1	113	2.7	4.3	223	6.5	10.0	109	4.7	7.3	116	5.0	6.8	96	3.1	4.5	89	3.8	5.1	48	2.3	3.3
	2	240	5.8	10.0	403	11.7	21.7	248	10.7	18.0	215	9.3	16.1	222	7.3	11.8	174	7.4	12.6	99	4.7	8.0
	3	341	8.2	18.3	506	14.7	36.4	305	13.1	31.1	289	12.5	28.6	325	10.7	22.4	281	12.0	24.6	185	8.8	16.8
	4	470	11.3	29.6	479	13.9	50.3	329	14.1	45.2	290	12.5	41.1	370	12.1	34.6	293	12.5	37.1	245	11.6	28.5
	5	648	15.6	45.3	505	14.7	65.0	347	14.9	60.2	330	14.3	55.4	464	15.2	49.8	351	15.0	52.1	323	15.4	43.8
	6	537	13.0	58.2	376	10.9	75.9	260	11.2	71.3	267	11.6	67.0	377	12.4	62.2	286	12.2	64.4	283	13.5	57.3
	7	596	14.4	72.6	342	9.9	85.9	251	10.8	82.1	251	10.9	77.9	371	12.2	74.4	303	13.0	77.3	284	13.5	70.8
	8	610	14.7	87.4	279	8.1	94.0	218	9.4	91.5	257	11.1	89.0	395	13.0	87.4	274	11.7	89.1	302	14.4	85.2
	9	317	7.7	95.0	147	4.3	98.2	113	4.8	96.4	153	6.6	95.6	242	8.0	95.3	150	6.4	95.5	179	8.5	93.7
Najlepsze życie	10	206	5.0	100.0	61	1.8	100.0	85	3.6	100.0	102	4.4	100.0	143	4.7	100.0	106	4.5	100.0	132	6.3	100.0
	99	83	Braki		9	Braki		12	Braki		15	Braki		13	Braki		10	Braki		8	Braki	
		Średnia		5.777	Średnia		4.592	Średnia		4.941	Średnia		5.208	Średnia		5.564	Średnia		5.408	Średnia		5.916
		Odchyl.stand.		2.383	Odchyl.stand.		2.427	Odchyl.stand.		2.47232	Odchyl.stand.		2.527	Odchyl.stand.		2.438	Odchyl.stand.		2.431	Odchyl.stand.		2.363
		Właściwe przypadki=4141			Właściwe przypadki=3441			Właściwe przypadki=2328			Właściwe przypadki=2312			Właściwe przypadki=3045			Właściwe przypadki=2340			Właściwe przypadki=2101		

J 34 OCENA ŻYCIA W NAJGORSZYM TYGODNIU W MINIONYM ROKU NA DRABINIE CANTRILA

Odpowiedź	Kod	Właściwy		Skumul.	
		L.osób	%	L.osób	%
Najgorsze życie	0	209	5.0	5.0	
	1	463	11.2	16.2	
	2	935	22.6	38.8	
	3	1188	28.7	67.4	
	4	745	18.0	85.4	
	5	394	9.5	94.9	
	6	130	3.1	98.1	
	7	50	1.2	99.3	
	8	26	.6	99.9	
	9	5	.1	100.0	
Najlepsze życie	10	0	.0		
	99	78	Braki		
		Średnia		2.950	
		Odchyl.stand.		1.535	
Właściwe przypadki=4145					

J 35 OCENA ŻYCIA W NAJLEPSZYM TYGODNIU W MINIONYM ROKU NA DRABINIE CANTRILA

Odpowiedź	Kod	Właściwy		Skumul.	
		L.osób	%	L.osób	%
Najgorsze życie	0	0	.0	.0	
	1	1	.0	.0	
	2	16	.4	.4	
	3	55	1.3	1.7	
	4	165	4.0	5.7	
	5	397	9.6	15.3	
	6	657	15.9	31.2	
	7	973	23.5	54.6	
	8	1056	25.5	80.1	
	9	559	13.5	93.6	
Najlepsze życie	10	265	6.4	100.0	
	99	79	Braki		
		Średnia		7.172	
		Odchyl.stand.		1.600	
Właściwe przypadki=4144					

J 36.1 PORÓWNANIE PRAWDOPODOBIENSTWA: PADNIĘCIE OFIARĄ WŁAMANIA

Odpowiedź	Kod	Właściwy		Skumul.	
		L.osób	%	L.osób	%
Dużo większe	1	65	1.9	1.9	
Większe	2	114	3.3	5.2	
Nieco większe	3	187	5.5	10.7	
Takie samo jak dla innych	4	1661	48.6	59.2	
Nieco mniejsze	5	223	6.5	65.8	
Mniej	6	422	12.3	78.1	
Dużo mniejsze	7	749	21.9	100.0	
	9	28	Braki		
		Średnia		4.791	
		Odchyl.stand.		1.505	
Właściwe przypadki=3421					

J 36.2 PORÓWNANIE PRAWDOPODOBIENSTWA: ZOSTANIE ALKOHOLIKIEM

Odpowiedź	Kod	Właściwy		Skumul.	
		L.osób	%	%	%
Dużo większe	1	18	.5	.5	
Większe	2	37	1.1	1.6	
Nieco większe	3	106	3.1	4.7	
Takie samo jak dla innych	4	367	10.7	15.4	
Nieco mniejsze	5	127	3.7	19.1	
Mniejsze	6	468	13.7	32.8	
Dużo mniejsze	7	2296	67.2	100.0	
	9	30	Braki		
		Średnia		6.258	
		Odchyl.stand.		1.286	
		Właściwe przypadki=3419			

J 36.3 PORÓWNANIE PRAWDOPODOBIENSTWA: ZNALEZIENIE SIĘ W WIĘZIENIU

Odpowiedź	Kod	Właściwy		Skumul.	
		L.osób	%	%	%
Dużo większe	1	8	.2	.2	
Większe	2	21	.6	.8	
Nieco większe	3	40	1.2	2.0	
Takie samo jak dla innych	4	381	11.1	13.2	
Nieco mniejsze	5	129	3.8	16.9	
Mniejsze	6	422	12.3	29.3	
Dużo mniejsze	7	2418	70.7	100.0	
	9	31	Braki		
		Średnia		6.375	
		Odchyl.stand.		1.146	
		Właściwe przypadki=3418			

J 36.4 PORÓWNANIE PRAWDOPODOBIENSTWA: PODJĘCIE PRÓBY SAMOBÓJCZEJ

Odpowiedź	Kod	Właściwy		Skumul.	
		L.osób	%	%	%
Dużo większe	1	27	.8	.8	
Większe	2	24	.7	1.5	
Nieco większe	3	72	2.1	3.6	
Takie samo jak dla innych	4	309	9.0	12.6	
Nieco mniejsze	5	100	2.9	15.5	
Mniejsze	6	417	12.2	27.7	
Dużo mniejsze	7	2471	72.3	100.0	
	9	31	Braki		
		Średnia		6.383	
		Odchyl.stand.		1.210	
		Właściwe przypadki=3419			

**J 36.5 PORÓWNANIE PRAWDOPODOBIENSTWA: ROZWÓD PO KILKU LATACH
MALŻEŃSTWA**

Odpowiedź	Kod	Właściwy		Skumul.	
		L.osób	%	%	%
Dużo większe	1	36	1.1	1.1	
Większe	2	33	1.0	2.1	
Nieco większe	3	78	2.3	4.4	
Takie samo jak dla innych	4	587	17.4	21.8	
Nieco mniejsze	5	158	4.7	26.5	
Mniejsze	6	488	14.5	41.0	
Dużo mniejsze	7	1989	59.0	100.0	
	9	80	Braki		
			Średnia	6.033	
			Odchyl.stand.	1.402	
			Właściwe przypadki=3369		

J 36.6 PORÓWNANIE PRAWDOPODOBIENSTWA: WYRZUCENIE Z PRACY

Odpowiedź	Kod	Właściwy		Skumul.	
		L.osób	%	%	%
Dużo większe	1	113	3.4	3.4	
Większe	2	107	3.2	6.7	
Nieco większe	3	122	3.7	10.3	
Takie samo jak dla innych	4	932	28.2	38.6	
Nieco mniejsze	5	181	5.5	44.0	
Mniejsze	6	268	8.1	52.2	
Dużo mniejsze	7	1579	47.8	100.0	
	9	148	Braki		
			Średnia	5.448	
			Odchyl.stand.	1.750	
			Właściwe przypadki=3302		

**J 36.7 PORÓWNANIE PRAWDOPODOBIENSTWA: KONIECZNOŚĆ PODJĘCIA
NIEATRAKCYJNEJ PRACY**

Odpowiedź	Kod	Właściwy		Skumul.	
		L.osób	%	%	%
Dużo większe	1	159	4.8	4.8	
Większe	2	170	5.1	9.9	
Nieco większe	3	210	6.3	16.1	
Takie samo jak dla innych	4	926	27.7	43.8	
Nieco mniejsze	5	199	6.0	49.8	
Mniejsze	6	325	9.7	59.5	
Dużo mniejsze	7	1352	40.5	100.0	
	9	109	Braki		
			Średnia	5.161	
			Odchyl.stand.	1.855	
			Właściwe przypadki=3341		

J 36.8 PORÓWNANIE PRAWDOPODOBIENSTWA: ZACHOROWANIE NA RAKA

Odpowiedź	Kod	Właściwy		Skumul.	
		L.osób	%	%	%
Dużo większe	1	99	2.9	2.9	
Większe	2	125	3.6	6.5	
Nieco większe	3	231	6.8	13.3	
Takie samo jak dla innych	4	2259	66.0	79.3	
Nieco mniejsze	5	176	5.1	84.4	
Mniejsze	6	202	5.9	90.3	
Dużo mniejsze	7	331	9.7	100.0	
	9	25	Braki		
		Średnia		4.232	
		Odchyl.stand.		1.257	
		Właściwe przypadki=3424			

J 36.9 PORÓWNANIE PRAWDOPODOBIENSTWA: DOZNANIE ATAKU SERCA

Odpowiedź	Kod	Właściwy		Skumul.	
		L.osób	%	%	%
Dużo większe	1	158	4.6	4.6	
Większe	2	224	6.5	11.2	
Nieco większe	3	380	11.1	22.3	
Takie samo jak dla innych	4	1965	57.4	79.7	
Nieco mniejsze	5	174	5.1	84.8	
Mniejsze	6	213	6.2	91.0	
Dużo mniejsze	7	307	9.0	100.0	
	9	29	Braki		
		Średnia		4.064	
		Odchyl.stand.		1.376	
		Właściwe przypadki=3421			

J 36.10 PORÓWNANIE PRAWDOPODOBIENSTWA: POPADNIĘCIE W UBÓSTWO

Odpowiedź	Kod	Właściwy		Skumul.	
		L.osób	%	%	%
Dużo większe	1	156	4.6	4.6	
Większe	2	209	6.1	10.7	
Nieco większe	3	387	11.3	22.0	
Takie samo jak dla innych	4	1385	40.5	62.5	
Nieco mniejsze	5	439	12.8	75.4	
Mniejsze	6	430	12.6	87.9	
Dużo mniejsze	7	412	12.1	100.0	
	9	30	Braki		
		Średnia		4.369	
		Odchyl.stand.		1.533	
		Właściwe przypadki=3420			

J 36.11 PORÓWNANIE PRAWDOPODOBIENSTWA: ZARAŻENIE SIĘ CHOROBA WENERYCZNĄ

Odpowiedź	Kod	Właściwy		Skumul.	
		L.osób	%	%	%
Dużo większe	1	22	.6	.6	
Większe	2	29	.8	1.5	
Nieco większe	3	45	1.3	2.8	
Takie samo jak dla innych	4	514	15.0	17.8	
Nieco mniejsze	5	135	4.0	21.8	
Mniejsze	6	418	12.3	34.1	
Dużo mniejsze	7	2251	65.9	100.0	
	9	36	Braki		
			Średnia	6.213	
			Odchyl.stand.	1.292	
			Właściwe przypadki=3414		

J 36.12 PORÓWNANIE PRAWDOPODOBIENSTWA: ZATRUCIE POKARMEM

Odpowiedź	Kod	Właściwy		Skumul.	
		L.osób	%	%	%
Dużo większe	1	45	1.3	1.3	
Większe	2	88	2.6	3.9	
Nieco większe	3	175	5.1	9.0	
Takie samo jak dla innych	4	2128	62.3	71.3	
Nieco mniejsze	5	252	7.4	78.7	
Mniejsze	6	315	9.2	87.9	
Dużo mniejsze	7	414	12.1	100.0	
	9	33	Braki		
			Średnia	4.479	
			Odchyl.stand.	1.256	
			Właściwe przypadki=3417		

J 36.13 PORÓWNANIE PRAWDOPODOBIENSTWA: ZAIAMANIE NERWOWE

Odpowiedź	Kod	Właściwy		Skumul.	
		L.osób	%	%	%
Dużo większe	1	155	4.5	4.5	
Większe	2	278	8.1	12.6	
Nieco większe	3	477	14.0	26.6	
Takie samo jak dla innych	4	1284	37.5	64.1	
Nieco mniejsze	5	351	10.3	74.4	
Mniejsze	6	411	12.0	86.4	
Dużo mniejsze	7	464	13.6	100.0	
	9	29	Braki		
			Średnia	4.313	
			Odchyl.stand.	1.607	
			Właściwe przypadki=3420		

J 36.14 PORÓWNANIE PRAWDOPODOBIENSTWA: ZARAŻENIE SIĘ AIDSEM

Odpowiedź	Kod	Właściwy		Skumul.	
		L.osób	%	L.osób	%
Dużo większe	1	52	1.5	1.5	
Większe	2	39	1.1	2.7	
Nieco większe	3	46	1.3	4.0	
Takie samo jak dla innych	4	682	20.0	24.0	
Nieco mniejsze	5	112	3.3	27.3	
Mniejsze	6	323	9.5	36.7	
Dużo mniejsze	7	2159	63.3	100.0	
	9	36	Braki		
		Średnia		6.039	
		Odchyl.stand.		1.465	
Właściwe przypadki=3413					

J 37.1 PORÓWNANIE PRAWDOPODOBIENSTWA: PADNIĘCIE OFIARĄ WŁAMANIA

Odpowiedź	Kod	Właściwy			Skumul.			Właściwy			Skumul.		
		L.osób	%	%	L.osób	%	%	L.osób	%	%	L.osób	%	%
Dużo większe	1	44	3,7	3,7	78	3,8	3,8						
Większe	2	72	6,1	9,9	136	6,7	10,5						
Takie samo jak dla innych	3	810	69,0	78,9	1416	69,5	80,0						
Mniejsze	4	151	12,9	91,8	238	11,7	91,7						
Dużo mniejsze	5	96	8,2	100,0	169	8,3	100,0						
Już mnie to spotkało	6	27	Braki		69	Braki							
	9	1138	Braki		4	Braki							
		Średnia		3,157	Średnia		3,140						
		Odchyl.stand.		,802	Odchyl.stand.		,805						
		1173			2036								
Właściwe przypadki													

J 37.2 PORÓWNANIE PRAWDOPODOBIENSTWA: POPADNIĘCIE W ALKOHOLIZM

Odpowiedź	Kod	Właściwy			Skumul.			Właściwy			Skumul.		
		L.osób	%	%	L.osób	%	%	L.osób	%	%	L.osób	%	%
Dużo większe	1	17	1,4	1,4	25	1,2	1,2						
Większe	2	45	3,8	5,2	68	3,3	4,5						
Takie samo jak dla innych	3	332	28,1	33,3	624	29,9	34,4						
Mniejsze	4	225	19,1	52,4	356	17,1	51,5						
Dużo mniejsze	5	561	47,6	100,0	1010	48,5	100,0						
Już mnie to spotkało	6	13	Braki		21	Braki							
	9	1138	Braki		4	Braki							
		Średnia		4,075	Średnia		4,083						
		Odchyl.stand.		1,017	Odchyl.stand.		1,009						
		1180			2084								
Właściwe przypadki													

J 37.3 PORÓWNANIE PRAWDOPODOBIENSTWA: ZNALAZIENIE SIĘ W WIĘZIENIU

Odpowiedź	Kod
Dużo większe	1
Większe	2
Takie samo jak dla innych	3
Mniejsze	4
Dużo mniejsze	5
Już mnie to spotkało	6
	9

Właściwe przypadki

J 37.4 PORÓWNANIE PRAWDOPODOBIENSTWA: ZDOBYCIE DUŻYCH PIENIĘDZY

Odpowiedź	Kod
Dużo większe	1
Większe	2
Takie samo jak dla innych	3
Mniejsze	4
Dużo mniejsze	5
Już mnie to spotkało	6
	9

Właściwe przypadki

J 37.5 PORÓWNANIE PRAWDOPODOBIENSTWA: DOŻYCIE W ZDROWIU SĘDZIWEGO WIEKU

Odpowiedź	Kod
Dużo większe	1
Większe	2
Takie samo jak dla innych	3
Mniejsze	4
Dużo mniejsze	5
Już mnie to spotkało	6
	9

Właściwe przypadki

Właściwy Skumul.			Właściwy Skumul.		
L.osób	%	%	L.osób	%	%
12	1,0	1,0	11	,5	,5
11	,9	1,9	40	1,9	2,4
288	24,2	26,1	553	26,4	28,8
194	16,3	42,4	338	16,1	45,0
684	57,6	100,0	1154	55,0	100,0
6 Braki			8 Braki		
1152 Braki			4 Braki		
Średnia	4,285		Średnia	4,232	
Odchyl.stand.	,929		Odchyl.stand.	,941	
1189			2097		

Właściwy Skumul.			Właściwy Skumul.		
L.osób	%	%	L.osób	%	%
15	1,2	1,2	19	,9	,9
65	5,4	6,7	139	6,6	7,5
498	41,7	48,4	857	40,9	48,4
289	24,2	72,6	527	25,2	73,6
327	27,4	100,0	554	26,4	100,0
3 Braki			9 Braki		
1152 Braki			4 Braki		
Średnia	3,711		Średnia	3,695	
Odchyl.stand.	,968		Odchyl.stand.	,964	
1195			2096		

Właściwy Skumul.			Właściwy Skumul.		
L.osób	%	%	L.osób	%	%
21	1,8	1,8	33	1,6	1,6
48	4,2	6,0	110	5,4	7,0
845	72,9	78,9	1409	68,4	75,4
133	11,5	90,4	302	14,7	90,0
111	9,6	100,0	205	10,0	100,0
41 Braki			45 Braki		
1149 Braki			4 Braki		
Średnia	3,226		Średnia	3,260	
Odchyl.stand.	,811		Odchyl.stand.	,772	
1159			2060		

J 37.6 PORÓWNANIE PRAWDOPODOBIENSTWA: PODJĘCIE PRÓBY SAMOBÓJCZEJ

Odpowiedź	Kod
Dużo większe	1
Większe	2
Takie samo jak dla innych	3
Mniejsze	4
Dużo mniejsze	5
Już mnie to spotkało	6
	9

Właściwe przypadki

J 37.7 PORÓWNANIE PRAWDOPODOBIENSTWA: ZACHOROWANIE NA RAKA

Odpowiedź	Kod
Dużo większe	1
Większe	2
Takie samo jak dla innych	3
Mniejsze	4
Dużo mniejsze	5
Już mnie to spotkało	6
	9

Właściwe przypadki

J 37.8 PORÓWNANIE PRAWDOPODOBIENSTWA: PRZEJŚCIE PRZEZ ŻYCIE BEZ UTRATY TWARZY, W SPOSÓB GODNY I UCZCIWY

Odpowiedź	Kod
Dużo większe	1
Większe	2
Takie samo jak dla innych	3
Mniejsze	4
Dużo mniejsze	5
Już mnie to spotkało	6
	9

Właściwe przypadki

Właściwy Skumul.			Właściwy Skumul.		
L.osób	%	%	L.osób	%	%
12	1,0	1,0	18	,8	,8
26	2,2	3,2	48	2,3	3,1
281	23,6	26,9	543	25,9	29,0
170	14,3	41,2	334	15,9	44,9
699	58,8	100,0	1158	55,1	100,0
7	Braki		4	Braki	
1154	Braki		4	Braki	
Średnia	4,277		Średnia	4,221	
Odchyl.stand.	,963		Odchyl.stand.	,964	
1189			2101		

Właściwy Skumul.			Właściwy Skumul.		
L.osób	%	%	L.osób	%	%
25	2,1	2,1	22	1,1	1,1
58	4,9	7,0	100	4,8	5,9
917	77,1	84,1	1664	79,7	85,6
96	8,0	92,1	140	6,7	92,3
94	7,9	100,0	160	7,7	100,0
10	Braki		18	Braki	
1151	Braki		4	Braki	
Średnia	3,148		Średnia	3,151	
Odchyl.stand.	,711		Odchyl.stand.	,665	
1189			2087		

Właściwy Skumul.			Właściwy Skumul.		
L.osób	%	%	L.osób	%	%
81	7,2	7,2	114	5,6	5,6
184	16,4	23,6	382	18,8	24,4
690	61,3	84,9	1243	61,2	85,6
87	7,8	92,6	126	6,2	91,8
83	7,4	100,0	166	8,2	100,0
75	Braki		75	Braki	
1150	Braki		2	Braki	
Średnia	2,918		Średnia	2,926	
Odchyl.stand.	,904		Odchyl.stand.	,893	
1125			2031		

J 37.9 PORÓWNANIE PRAWDOPODOBIENSTWA: POPADNIĘCIE W UBÓSTWO

Odpowiedź	Kod
Dużo większe	1
Większe	2
Takie samo jak dla innych	3
Mniejsze	4
Dużo mniejsze	5
Już mnie to spotkało	6
	9

Właściwe przypadki

J 37.10 PORÓWNANIE PRAWDOPODOBIENSTWA: ZAŁAMANIE NERWOWE

Odpowiedź	Kod
Dużo większe	1
Większe	2
Takie samo jak dla innych	3
Mniejsze	4
Dużo mniejsze	5
Już mnie to spotkało	6
	9

Właściwe przypadki

J 37.11 PORÓWNANIE PRAWDOPODOBIENSTWA: SAMOTNOŚĆ

Odpowiedź	Kod
Dużo większe	1
Większe	2
Takie samo jak dla innych	3
Mniejsze	4
Dużo mniejsze	5
Już mnie to spotkało	6
	9

Właściwe przypadki

Właściwy Skumul.			Właściwy Skumul.		
L.osób	%	%	L.osób	%	%
40	3,4	3,4	85	4,1	4,1
152	13,0	16,4	237	11,5	15,6
640	55,0	71,4	1132	55,0	70,6
189	16,2	87,7	350	17,0	87,6
143	12,3	100,0	255	12,4	100,0
37	Braki		46	Braki	
1149	Braki		5	Braki	
Średnia		3,210	Średnia		3,220
Odchyl.stand.		,937	Odchyl.stand.		,947
1164			2058		

Właściwy Skumul.			Właściwy Skumul.		
L.osób	%	%	L.osób	%	%
39	3,4	3,4	68	3,3	3,3
174	15,2	18,6	315	15,5	18,8
539	47,2	65,9	1027	50,5	69,3
189	16,6	82,4	362	17,8	87,1
200	17,6	100,0	262	12,9	100,0
60	Braki		72	Braki	
1149	Braki		4	Braki	
Średnia		3,297	Średnia		3,214
Odchyl.stand.		1,034	Odchyl.stand.		,967
1141			2033		

Właściwy Skumul.			Właściwy Skumul.		
L.osób	%	%	L.osób	%	%
31	2,8	2,8	60	3,0	3,0
91	8,1	10,8	176	8,7	11,7
565	50,1	60,9	995	49,2	60,8
215	19,0	80,0	397	19,6	80,5
226	20,0	100,0	395	19,5	100,0
69	Braki		82	Braki	
1152	Braki		4	Braki	
Średnia		3,455	Średnia		3,441
Odchyl.stand.		,989	Odchyl.stand.		,995
1129			2023		

J 37.12 PORÓWNANIE PRAWDOPODOBIENSTWA: PLANY ŻYCIOWE

Odpowiedź	Kod
Dużo większe	1
Większe	2
Takie samo jak dla innych	3
Mniejsze	4
Dużo mniejsze	5
Już mnie to spotkało	6
	9

Właściwe przypadki

J 37A.1 NIEREALISTYCZNY OPTYMIZM -- SUKCESY

Uwagi: Zmienna rekodowana stanowi średnią arytmetyczną odwróconych wartości skalowych (kodów z pytań J 37: 4,5,8) pogrupowaną w trzy kategorie; zakresy kategorii podane w nawiasach; pominięto osoby, który odpowiedziały w jakimś pytaniu "Już mnie to spotkało".

Odpowiedź	Kod
Pesymizm (1 - 2,5)	1
Realizm (2,51 - 3,5)	2
Optymizm (3,51 - 5)	3

Właściwe przypadki=

J 37A.2 NIEREALISTYCZNY OPTYMIZM -- SUKCESY

Uwagi: Zmienna rekodowana stanowi średnią arytmetyczną odwróconych wartości skalowych (kodów z pytań J 37: 4,5,8,12) pogrupowaną w trzy kategorie; zakresy kategorii podane w nawiasach; pominięto osoby, który odpowiedziały w jakimś pytaniu "Już mnie to spotkało".

Odpowiedź	Kod
Pesymizm (1 - 2,5)	1
Realizm (2,51 - 3,5)	2
Optymizm (3,51 - 5)	3

Właściwe przypadki

Właściwy Skumul.		
L.osób	%	%
39	1,9	1,9
233	11,5	13,4
1109	54,7	68,1
338	16,6	84,7
310	15,3	100,0
76	Braki	
5	Braki	
Średnia		3,319
Odchyl.stand.		,931
2029		

Właściwy Skumul.			Właściwy Skumul.		
L.osób	%	%	L.osób	%	%
354	32,3	32,3	681	34,1	34,1
674	61,3	93,6	1197	59,9	94,0
70	6,4	100,0	120	6,0	100,0
1249	Braki		111	Braki	
Średnia		2,723	Średnia		2,707
Odchyl.stand.		,557	Odchyl.stand.		,558
WSPÓŁ. RZETELNOŚCI			WSPÓŁ. RZETELNOŚCI		
LICZBA OSÓB = 1100,6			LICZBA OSÓB = 1998,3		
LICZBA POZYCJI = 3			LICZBA POZYCJI = 3		
ALPHA = ,2657			ALPHA = ,2503		
1101			1998		

Właściwy Skumul.		
L.osób	%	%
808	25,1	41,5
1049	53,8	95,3
91	4,7	100,0
160	Braki	
Średnia		2,703
Odchyl.stand.		,561
WSPÓŁ. RZETELNOŚCI		
LICZBA OSÓB = 1948,6		
LICZBA POZYCJI = 4		
ALPHA = ,4893		
1949		

J 37A.3 NIEREALISTYCZNY OPTYMIZM -- PORAŻKI

Uwagi: Zmienna rekodowana stanowi średnią arytmetyczną wartości skalowych (kodów z pytań J 37: 1,2,3,6,7,9,10,11) pogrupowaną w trzy kategorie; zakresy kategorii podane w nawiasach; pominięto osoby, który odpowiedziały w jakimś pytaniu "Już mnie to spotkało".

Odpowiedź	Kod
Pesymizm (1 - 2,5)	1
Realizm (2,51 - 3,5)	2
Optymizm (3,51 - 5)	3

Właściwe przypadki=

J 36_37A NIEREALISTYCZNY OPTYMIZM - PORAŻKI

Uwagi: Zmienna rekodowana stanowi średnią arytmetyczną wartości skalowych (kodów z pytań J 37: 1,2,3,5,7,9,10,11 dla lat 1996-1997 i transformowanych na skalę 5-punktową - 1=1, 2 i 3=2, 4=3, 5 i 6=4, 7=5 - kodów z pytań J 36: 1,2,3,4,8,10,13 dla 1992 r.) pogrupowaną w trzy kategorie; zakresy kategorii podane w nawiasach; pominięto osoby, który w latach 1996 i 1997 odpowiedziały w jakimś pytaniu "Już mnie to spotkało".

Odpowiedź	Kod	Właściwy Skumul.	
		L.osób	%
Pesymizm (1 - 2,5)	1	62	1,9
Realizm (2,51 - 3,5)	2	784	23,0
Optymizm (3,51 - 5)	3	2556	75,1
	.	47	Braki
		Średnia	3,804
		Odchyl.stand.	,557
		WSPÓŁ. RZETELNOŚCI	
		LICZBA OSÓB=3402,1	
		LICZBA POZYCJI = 7	
		ALPHA = ,7123	

Właściwe przypadki=3402

L.osób	Właściwy Skumul.		L.osób	Właściwy Skumul.	
	%	%		%	%
29	2,6	2,6	46	2,4	2,4
424	41,3	43,9	812	43,9	46,3
570	56,1	100,0	996	53,7	100,0
1249	Braki		255	Braki	
		Średnia	3,620	Średnia	3,595
		Odchyl.stand.	,579	Odchyl.stand.	,558
		WSPÓŁ. RZETELNOŚCI		WSPÓŁ. RZETELNOŚCI	
		LICZBA OSÓB = 1023,2		LICZBA OSÓB = 1853,9	
		LICZBA POZYCJI = 8		LICZBA POZYCJI = 8	
		ALPHA = ,7803		ALPHA = ,7630	
1023			1854		

L.osób	Właściwy Skumul.		L.osób	Właściwy Skumul.	
	%	%		%	%
28	2,4	2,4	43	2,3	2,3
371	34,6	37,0	722	37,7	40,0
672	63,0	100,0	1145	60,0	100,0
1279	Braki		255	Braki	
		Średnia	3,642	Średnia	3,615
		Odchyl.stand.	,584	Odchyl.stand.	,563
		WSPÓŁ. RZETELNOŚCI		WSPÓŁ. RZETELNOŚCI	
		LICZBA OSÓB = 1070,9		LICZBA OSÓB = 1910,2	
		LICZBA POZYCJI = 7		LICZBA POZYCJI = 7	
		ALPHA = ,7559		ALPHA = ,7412	
1071			1910		

J 36A Nierealistyczny optymizm

Odpowiedź	Kod	Właściwy Skumul.		
		L.osób	%	%
Pesymizm (1-3.5)	1	74	2.2	2.2
Realizm (3.51-4.5)	2	454	13.2	15.4
Optymizm (4.51-7)	3	2903	84.6	100.0
.	.	19	Braki	
		Średnia	5,292	
		Odchyl.stand.	,797	
Właściwe przypadki=3430				
WSPÓŁ. RZETELNOŚCI				
LICZBA OSÓB =3248.8				
LICZBA POZYCJI = 14				
ALPHA = .8274				

J 37A.4 Nierealistyczny optymizm

Odpowiedź	Kod	Właściwy Skumul.			Właściwy Skumul.		
		L.osób	%	%	L.osób	%	%
Pesymizm (1-2.5)	1	25	2,6	2,6	55	3,1	3,1
Realizm (2.51-3.5)	2	566	58,9	61,4	1059	59,6	62,7
Optymizm (3.51-5)	3	371	38,6	100,0	662	37,3	100,0
.	.	1388	Braki		333	Braki	
		Średnia	3,377		Średnia	3,358	
		Odchyl.stand.	,450		Odchyl.stand.	,445	
Właściwe przypadki=962					1775		
WSPÓŁ. RZETELNOŚCI					WSPÓŁ. RZETELNOŚCI		
LICZBA OSÓB = 961.6					LICZBA OSÓB = 1775.4		
LICZBA POZYCJI = 11					LICZBA POZYCJI = 11		
ALPHA = .6903					ALPHA = .6924		

J 38 PRAGNIENIE ŻYCIA

Odpowiedź	Właściwy Skumul.				Właściwy Skumul.				Właściwy Skumul.				Właściwy Skumul.				Właściwy Skumul.				Właściwy Skumul.			
	Kod	L.osób	%	%	L.osób	%	%	L.osób	%	%	L.osób	%	%	L.osób	%	%	L.osób	%	%	L.osób	%	%		
W ogóle nie chce mi się żyć	0	23	.5	.5	30	.9	.9	20	,9	,9	15	,6	,6	5	,2	,2	2	,1	,1	3	,1	,1		
	1	34	.8	1.4	37	1.1	2.0	17	,7	1,6	16	,7	1,3	16	,5	,7	14	,6	,7	14	,7	,8		
	2	70	1.7	3.0	92	2.7	4.6	47	2,0	3,6	38	1,6	2,9	43	1,4	2,1	25	1,1	1,8	21	1,0	1,8		
	3	198	4.7	7.8	161	4.7	9.3	106	4,5	8,1	94	4,1	7,0	82	2,7	4,8	50	2,1	3,9	48	2,3	4,1		
	4	318	7.6	15.4	281	8.2	17.5	170	7,3	15,4	175	7,5	14,5	141	4,6	9,4	88	3,8	7,7	94	4,5	8,6		
	5	588	14.1	29.5	422	12.3	29.7	289	12,4	27,7	308	13,2	27,8	332	10,9	20,3	211	9,0	16,6	237	11,2	19,8		
	6	624	14.9	44.4	402	11.7	41.4	250	10,7	38,4	259	11,1	38,9	316	10,3	30,6	226	9,6	26,3	217	10,3	30,1		
	7	728	17.4	61.8	534	15.5	56.9	325	13,9	52,3	388	16,7	55,6	495	16,2	46,9	384	16,4	42,7	358	17,0	47,0		
	8	523	12.5	74.3	450	13.1	69.9	328	14,1	66,4	315	13,6	69,1	524	17,2	64,0	399	17,0	59,7	337	16,0	63,0		
Bardzo mocno chce mi się żyć	9	1075	25.7	100.0	1036	30.1	100.0	785	33,6	100,0	717	30,9	100,0	1098	36,0	100,0	946	40,3	100,0	779	37,0	100,0		
	99	42	Braki		4	Braki		3	Braki		2	Braki		6	Braki		4	Braki		1	Braki			
		Średnia	6.620		Średnia	6.678		Średnia	6,856		Średnia	6,821		Średnia	7,210		Średnia	7,407		Średnia	7,247			
		Odchyl.stand.	2.036		Odchyl.stand.	2.193		Odchyl.stand.	2,151		Odchyl.stand.	2,067		Odchyl.stand.	1,891		Odchyl.stand.	1,811		Odchyl.stand.	1,859			
Właściwe przypadki=4181					3446			2337			2325			3052			2346			2108				

P 44 WYBÓR MIĘDZY TRZEMA PRACAMI (odpowiedź w Ankiecie)

Odpowiedź	Kod	Właściwy Skumul.	
		L. osób	%
	1	652	29,0
	2	708	31,5
	3	886	39,4
	9	94	Braki
Właściwe przypadki=		2246	

P45 WYBÓR MIĘDZY TRZEMA PRACAMI (odpowiedź w Aneksie)

Odpowiedź	Kod	Właściwy Skumul.	
		L. osób	%
	1	463	20,4
	2	1373	60,4
	3	437	19,2
	9	67	Braki
Właściwe przypadki=		2273	

J 39 ZADOWOLENIE ZE STOSUNKÓW Z NAJBLIŻSZYMI W RODZINIE

Odpowiedź	Kod	Właściwy Skumul.			Właściwy Skumul.			Właściwy Skumul.			Właściwy Skumul.			Właściwy Skumul.								
		L. osób	%	%	L. osób	%	%	L. osób	%	%	L. osób	%	%	L. osób	%	%						
Bardzo zadowolony	1	968	23.2	23.2	698	20.5	20.5	517	22,2	22,2	474	20,5	20,5	557	18,3	18,3	520	22,2	22,2	477	22,7	22,7
Zadowolony	2	2154	51.5	74.7	1492	43.8	64.3	1148	49,4	71,6	1115	48,2	68,8	1581	51,9	70,2	1217	52,0	74,2	1102	52,4	75,1
Dosyć zadowolony	3	816	19.5	94.2	823	24.2	88.4	476	20,5	92,0	549	23,8	92,5	679	22,3	92,5	444	19,0	93,2	378	18,0	93,1
Dosyć niezadowolony	4	126	3.0	97.3	186	5.5	93.9	80	3,4	95,5	85	3,7	96,2	110	3,6	96,1	68	2,9	96,1	67	3,2	96,3
Niezadowolony	5	99	2.4	99.6	156	4.6	98.5	83	3,6	99,0	68	2,9	99,1	94	3,1	99,2	71	3,0	99,2	61	2,9	99,2
Bardzo niezadowolony	6	15	.4	100.0	52	1.5	100.0	22	1,0	100,0	20	,9	100,0	24	,8	100,0	19	,8	100,0	16	,8	100,0
Nie dotyczy	7	0	Braki		38	Braki		13	Braki		12	Braki		11	Braki		10	Braki		8	Braki	
	9	45	Braki		5	Braki		1	Braki		4	Braki		2	Braki							
Średnia		2.110			Średnia 2.344			Średnia 2,196			Średnia 2,229			Średnia 2,236			Średnia 2,150			Średnia 2,134		
Odchyl.stand.		.899			Odchyl.stand. 1.096			Odchyl.stand. 1,00			Odchyl.stand. ,971			Odchyl.Stand. ,948			Odchyl.Stand. ,955			Odchyl.Stand. ,949		
Właściwe przypadki=4178					3407			2326			2311			3044			2340			2101		

J 40 ZADOWOLENIE Z SYTUACJI FINANSOWEJ WŁASNEJ RODZINY

Odpowiedź	Kod	Właściwy Skumul.			Właściwy Skumul.			Właściwy Skumul.			Właściwy Skumul.			Właściwy Skumul.								
		L. osób	%	%	L. osób	%	%	L. osób	%	%	L. osób	%	%	L. osób	%	%						
Bardzo zadowolony	1	39	.9	.9	31	.9	.9	22	1,0	1,0	27	1,2	1,2	42	1,4	1,4	39	1,7	1,7	31	1,5	1,5
Zadowolony	2	397	9.5	10.4	299	8.8	9.7	182	7,9	8,8	208	9,0	10,2	355	11,8	13,2	275	11,8	13,4	251	12,0	13,4
Dosyć zadowolony	3	1306	31.2	41.6	820	24.1	33.8	494	21,4	30,3	629	27,3	37,5	891	29,5	42,7	694	29,7	43,2	646	30,8	44,3
Dosyć niezadowolony	4	687	16.4	58.0	688	20.2	54.0	462	20,0	50,3	487	21,1	58,7	635	21,0	63,7	501	21,5	64,7	455	21,7	66,0
Niezadowolony	5	1204	28.7	86.8	1045	30.7	84.8	741	32,1	82,4	634	27,6	86,2	784	26,0	89,7	544	23,3	88,0	487	23,2	89,3
Bardzo niezadowolony	6	554	13.2	100.0	518	15.2	100.0	405	17,6	100,0	317	13,8	100,0	313	10,3	100,0	280	12,0	100,0	225	10,7	100,0
Nie dotyczy	7	0	Braki		41	Braki		31	Braki		20	Braki		32	Braki		16	Braki		13	Braki	
	9	36	Braki		6	Braki		3	Braki		4	Braki		6	Braki		1	Braki		2	Braki	
Średnia		4.023			Średnia 4.167			Średnia 4,272			Średnia 4,062			Średnia 3,894			Średnia 3,891			Średnia 3,50		
Odchyl.stand.		1.261			Odchyl.stand. 1.251			Odchyl.stand. 1,25			Odchyl.stand. 1,251			Odchyl;stand. 1,247			Odchyl.Stand. 1,273			Odchyl.Stand. 1,249		
Właściwe przypadki=4187					3402			2306			2302			3020			2333			2094		

J 41 ZADOWOLENIE ZE STOSUNKÓW Z KOLEGAMI (GRUPĄ PRZYJACIÓŁ)

Odpowiedź	Właściwy Skumul.				Właściwy Skumul				Właściwy Skumul.				Właściwy Skumul.				Właściwy Skumul.				Właściwy Skumul.							
	Kod	L.osób	%	%	L.osób	%	%	%	L.osób	%	%	%	L.osób	%	%	%	L.osób	%	%	%	L.osób	%	%	%				
Bardzo zadowolony	1	286	7.1	7.1	218	6.6	6.6		180	8,0	8,0		169	7,5	7,5		204	6,9	6,9		169	7,4	7,4		159	7,7	7,7	
Zadowolony	2	2066	51.2	58.3	1256	38.2	44.8		1014	45,2	53,2		1068	47,5	55,0		1399	47,5	54,4		1059	46,5	53,9		1034	50,3	58,1	
Dosyć zadowolony	3	1283	31.8	90.1	1373	41.7	86.6		835	37,2	90,5		825	36,6	91,6		1082	36,7	91,1		878	38,5	92,4		707	34,4	92,5	
Dosyć niezadowolony	4	285	7.1	97.1	246	7.5	94.0		115	5,1	95,6		103	4,6	96,2		134	4,6	95,7		104	4,6	97,0		81	3,9	96,4	
Niezadowolony	5	94	2.3	99.5	142	4.3	98.4		74	3,3	98,9		63	2,8	99,0		98	3,3	99,0		55	2,4	99,4		61	3,0	99,4	
Bardzo niezadowolony	6	21	.5	100.0	54	1.6	100.0		25	1,1	100,0		22	1,0	100,0		30	1,0	100,0		14	,6	100,0		13	,6	100,0	
Nie dotyczy	7	4	Braki		148	Braki			95	Braki			67	Braki			105	Braki			64	Braki			52	Braki		
	9	184	Braki		12	Braki			2	Braki			9	Braki			5	Braki			6	Braki			2	Braki		
Średnia			2.479		Średnia		2.696		Średnia		2,538		Średnia		2,507		Średnia		2,530		Średnia		2,502		Średnia		2,459	
Odchyl.stand.			.857		Odchyl.stand.		.975		Odchyl.stand.		,91		Odchyl.stand.		,883		Odchyl.stand.		,894		Odchyl.Stand.		,842		Odchyl.Stand.		,858	
Właściwe przypadki=4035							3289				2242				2251				2947				2280				2055	

J 42 ZADOWOLENIE ZE STANU WŁASNEGO ZDROWIA

Odpowiedź	Właściwy Skumul.				Właściwy Skumul				Właściwy Skumul.				Właściwy Skumul.				Właściwy Skumul.				Właściwy Skumul.							
	Kod	L.osób	%	%	L.osób	%	%	%	L.osób	%	%	%	L.osób	%	%	%	L.osób	%	%	%	L.osób	%	%	%	L.osób	%	%	%
Bardzo Zadowolony	1	276	6.6	6.6	187	5.5	5.5		134	5,8	5,8		142	6,1	6,1		197	6,5	6,5		165	7,0	7,0		157	7,4	7,4	
Zadowolony	2	1304	31.1	37.6	878	25.5	31.0		624	26,8	32,6		648	28,0	34,1		917	30,1	36,5		695	29,6	36,6		633	30,0	37,5	
Dosyć Zadowolony	3	1191	28.4	66.0	979	28.5	59.5		634	27,2	59,8		659	28,4	62,6		883	29,0	65,5		650	27,7	64,3		602	28,6	66,1	
Dosyć Niezadowolony	4	526	12.5	78.5	459	13.4	72.8		310	13,3	73,1		339	14,6	77,2		405	13,3	78,8		355	15,1	79,4		299	14,2	80,3	
Niezadowolony	5	610	14.5	93.0	606	17.6	90.5		400	17,2	90,3		354	15,3	92,5		439	14,4	93,2		344	14,7	94,1		290	13,8	94,0	
Bardzo Niezadowolony	6	293	7.0	100.0	327	9.5	100.0		225	9,7	100,0		174	7,5	100,0		208	6,8	100,0		140	5,9	100,0		126	6,0	100,0	
Nie dotyczy	7	0	Braki		8	Braki			11	Braki			5	Braki			5	Braki			2	Braki			1	Braki		
	9	23	Braki		5	Braki			2	Braki			5	Braki			3	Braki			2	Braki			1	Braki		
Średnia			3.183		Średnia		3.408		Średnia		3,384		Średnia		3,275		Średnia		3,195		Średnia		3,187		Średnia		3,147	
Odchyl.stand.			1.369		Odchyl.stand.		1.416		Odchyl.stand.		1,43		Odchyl.stand.		1,373		Odchyl.stand.		1,358		Odchyl.Stand.		1,347		Odchyl.Stand.		1,344	
Właściwe przypadki=4200							3437				2328				2316				3050				2348					

J 43 ZADOWOLENIE Z WŁASNYCH OSIĄGNIĘĆ ŻYCIOWYCH

Odpowiedź	Właściwy Skumul.				Właściwy Skumul				Właściwy Skumul.				Właściwy Skumul.				Właściwy Skumul.				Właściwy Skumul.							
	Kod	L.osób	%	%	L.osób	%	%	%	L.osób	%	%	%	L.osób	%	%	%	L.osób	%	%	%	L.osób	%	%	%	L.osób	%	%	%
Bardzo Zadowolony	1	94	2.2	2.2	76	2.2	2.2		54	2,3	2,3		60	2,6	2,6		81	2,7	2,7		72	3,1	3,1		64	3,0	3,0	
Zadowolony	2	893	21.4	23.6	617	18.0	20.3		455	19,5	21,8		461	19,9	22,6		699	23,0	25,7		564	24,1	27,2		446	21,2	24,2	
Dosyć Zadowolony	3	1727	41.4	65.0	1293	37.8	58.0		799	34,2	56,1		896	38,8	61,4		1138	37,5	63,2		885	37,9	65,1		866	41,2	65,4	
Dosyć Niezadowolony	4	768	18.4	83.4	649	19.0	77.0		445	19,1	75,1		435	18,8	80,2		522	17,2	80,4		402	17,2	82,3		382	18,1	83,6	
Niezadowolony	5	576	13.8	97.2	611	17.9	94.9		455	19,5	94,6		373	16,1	96,4		475	15,7	96,1		335	14,3	96,7		283	13,4	97,0	
Bardzo Niezadowolony	6	118	2.8	100.0	176	5.1	100.0		125	5,4	100,0		84	3,6	100,0		119	3,9	100,0		78	3,3	100,0		63	3,0	100,0	
Nie dotyczy	7	0	Braki		17	Braki			5	Braki			10	Braki			22	Braki			13	Braki			5	Braki		
	9	48	Braki		12	Braki			2	Braki			8	Braki			3	Braki			1	Braki			1	Braki		
Średnia			3.286		Średnia		3.476		Średnia		3,500		Średnia		3,368		Średnia		3,320		Średnia		3,256		Średnia		3,267	
Odchyl.stand.			1.101		Odchyl.stand.		1.187		Odchyl.stand.		1,22		Odchyl.stand.		1,153		Odchyl.stand.		1,178		Odchyl.Stand.		1,160		Odchyl.Stand.		1,118	
Właściwe przypadki=4176							3421				2333				2309				3033				2336				2103	

J 44 ZADOWOLENIE Z SYTUACJI W KRAJU

Odpowiedź	Właściwy Skumul.				Właściwy Skumul.				Właściwy Skumul.				Właściwy Skumul.				Właściwy Skumul.				Właściwy Skumul.									
	Kod	L.osób	%	%	L.osób	%	%	%	L.osób	%	%	%	L.osób	%	%	%	L.osób	%	%	%	L.osób	%	%	%						
Bardzo zadowolony	1	9	.2	.2	53	1.6	1.6	23	1,0	1,0	13	,6	,6	29	1,0	1,0	20	,8	,8	8	,4	,4	8	,4	,4					
Zadowolony	2	62	1.5	1.7	75	2.2	3.7	48	2,1	3,1	46	2,0	2,6	110	3,7	4,6	114	4,9	5,8	94	4,5	4,9	94	4,5	4,9					
Dosyć zadowolony	3	456	10.9	12.6	193	5.7	9.4	118	5,1	8,2	197	8,6	11,2	355	11,8	16,4	333	14,4	20,1	436	20,8	25,7	436	20,8	25,7					
Dosyć niezadowolony	4	661	15.8	28.5	472	13.9	23.3	335	14,5	22,7	443	19,3	30,5	608	20,2	36,7	556	23,9	44,1	533	25,4	51,1	533	25,4	51,1					
Niezadowolony	5	1809	43.4	71.9	1167	34.3	57.5	962	41,6	64,3	964	42,1	72,6	1215	40,4	77,1	794	34,2	78,3	734	35,0	86,1	734	35,0	86,1					
Bardzo niezadowolony	6	1174	28.1	100.0	1446	42.5	100.0	826	35,7	100,0	627	27,4	100,0	690	22,9	100,0	505	21,7	100,0	291	13,9	100,0	291	13,9	100,0					
Nie dotyczy	7	0	Braki		36	Braki		24	Braki		30	Braki		47	Braki		21	Braki		10	Braki		7	Braki						
	9	53	Braki		8	Braki		3	Braki		7	Braki		4	Braki		7	Braki		2	Braki		2	Braki						
		Średnia		4.851	Średnia		5.045	Średnia		5.007	Średnia		4.826	Średnia		4.643	Średnia		4.509	Średnia		4.318	Średnia		4.318					
		Odchyl.stand.		1.012	Odchyl.stand.		1.111	Odchyl.stand.		1.02	Odchyl.stand.		1.025	Odchyl.stand.		1.123	Odchyl.Stand.		1.170	Odchyl.Stand.		1.108	Odchyl.Stand.		1.108					
		Właściwe przypadki=4170					3406					2313					3007					2322					2097			

J 45 ZADOWOLENIE Z WŁASNYCH WARUNKÓW MIESZKANIOWYCH

Odpowiedź	Właściwy Skumul.				Właściwy Skumul.				Właściwy Skumul.				Właściwy Skumul.				Właściwy Skumul.				Właściwy Skumul.									
	Kod	L.osób	%	%	L.osób	%	%	%	L.osób	%	%	%	L.osób	%	%	%	L.osób	%	%	%	L.osób	%	%	%						
Bardzo zadowolony	1	279	6.7	6.7	273	7.9	7.9	198	8,5	8,5	203	8,8	8,8	233	7,6	7,6	184	7,9	7,9	169	8,0	8,0	169	8,0	8,0					
Zadowolony	2	1507	35.9	42.5	1118	32.6	40.5	770	33,0	41,5	826	35,7	44,4	1045	34,3	42,0	782	33,4	41,2	826	39,2	47,3	826	39,2	47,3					
Dosyć zadowolony	3	1024	24.4	66.9	1002	29.2	69.7	622	26,7	68,2	618	26,7	71,1	863	28,3	70,3	722	30,8	72,0	560	26,6	73,9	560	26,6	73,9					
Dosyć niezadowolony	4	518	12.3	79.2	359	10.5	80.2	234	10,0	78,2	207	8,9	80,1	321	10,5	80,8	229	9,8	81,8	201	9,6	83,4	201	9,6	83,4					
Niezadowolony	5	495	11.8	91.0	398	11.6	91.8	288	12,3	90,6	268	11,6	91,6	407	13,4	94,2	269	11,5	93,3	219	10,4	93,8	219	10,4	93,8					
Bardzo niezadowolony	6	376	9.0	100.0	283	8.2	100.0	219	9,4	100,0	194	8,4	100,0	176	5,8	100,0	157	6,7	100,0	130	6,2	100,0	130	6,2	100,0					
Nie dotyczy	7	0	Braki		13	Braki		8	Braki		6	Braki		6	Braki		4	Braki		3	Braki		2	Braki						
	9	24	Braki		4	Braki		2	Braki		5	Braki		7	Braki		2	Braki		1	Braki		1	Braki						
		Średnia		3.136	Średnia		3.099	Średnia		3.129	Średnia		3.040	Średnia		3.051	Średnia		3.037	Średnia		2.936	Średnia		2.936					
		Odchyl.stand.		1.417	Odchyl.stand.		1.394	Odchyl.stand.		1.44	Odchyl.stand.		1.419	Odchyl.stand.		1.345	Odchyl.Stand.		1.344	Odchyl.Stand.		1.344	Odchyl.Stand.		1.344					
		Właściwe przypadki=4200					3432					2330					3045					2343					2105			

J 46 ZADOWOLENIE Z MIEJSCOWOŚCI ZAMIESZKANIA

Odpowiedź	Właściwy Skumul.				Właściwy Skumul.				Właściwy Skumul.				Właściwy Skumul.				Właściwy Skumul.				Właściwy Skumul.									
	Kod	L.osób	%	%	L.osób	%	%	%	L.osób	%	%	%	L.osób	%	%	%	L.osób	%	%	%	L.osób	%	%	%						
Bardzo zadowolony	1	357	8.5	8.5	295	8.6	8.6	238	10,2	10,2	248	10,7	10,7	310	10,2	10,2	238	10,2	10,2	240	11,4	11,4	240	11,4	11,4					
Zadowolony	2	1969	46.9	55.4	1332	38.8	47.5	1035	44,4	54,6	1057	45,6	56,4	1478	48,4	58,6	1066	45,5	55,6	1033	49,0	60,4	1033	49,0	60,4					
Dosyć zadowolony	3	1085	25.8	81.2	1111	32.4	79.9	661	28,4	83,0	630	27,2	83,5	840	27,5	86,1	686	29,3	84,9	575	27,3	87,7	575	27,3	87,7					
Dosyć niezadowolony	4	419	10.0	91.2	296	8.6	88.5	147	6,3	89,4	134	5,8	89,3	199	6,5	92,6	155	6,6	91,5	107	5,1	92,8	107	5,1	92,8					
Niezadowolony	5	267	6.4	97.5	261	7.6	96.1	159	6,8	96,2	174	7,5	96,8	171	5,6	98,2	139	5,9	97,5	108	5,1	97,9	108	5,1	97,9					
Bardzo niezadowolony	6	103	2.5	100.0	132	3.9	100.0	89	3,8	100,0	73	3,2	100,0	56	1,8	100,0	60	2,5	100,0	44	2,1	100,0	44	2,1	100,0					
Nie dotyczy	7	0	Braki		15	Braki		8	Braki		7	Braki		2	Braki		5	Braki		2	Braki		2	Braki						
	9	22	Braki		7	Braki		2	Braki		4	Braki		3	Braki		5	Braki		2	Braki		2	Braki						
		Średnia		2.662	Średnia		2.794	Średnia		2.666	Średnia		2.633	Średnia		2.545	Średnia		2.604	Średnia		2.498	Średnia		2.498					
		Odchyl.stand.		1.127	Odchyl.stand.		1.196	Odchyl.stand.		1,19	Odchyl.stand.		1,181	Odchyl.stand.		1,066	Odchyl.Stand.		1,112	Odchyl.Stand.		1,066	Odchyl.Stand.		1,066					
		Właściwe przypadki=4201					3428					2330					3053					2344					2106			

J 47 ZADOWOLENIE Z POZIOMU DOSTĘPNYCH DÓBR I USŁUG

Odpowiedź	Kod	Właściwy		Skumul.		Właściwy		Skumul.		Właściwy		Skumul.		Właściwy		Skumul.		Właściwy		Skumul.		
		L.osób	%	%	L.osób	%	%	L.osób	%	%	L.osób	%	%	L.osób	%	%	L.osób	%	%	L.osób	%	%
Bardzo zadowolony	1	92	2.2	2.2	128	3.8	3.8	112	4,8	4,8	108	4,7	4,7	133	4,4	4,4	130	5,6	5,6	129	6,2	6,2
Zadowolony	2	1079	25.9	28.1	868	25.4	29.2	724	31,2	36,1	754	32,8	37,5	1087	36,0	40,4	880	37,6	43,2	843	40,2	46,4
Dosyć zadowolony	3	1519	36.4	64.5	1235	36.1	65.3	746	32,2	68,3	811	35,3	72,9	1056	35,0	75,4	779	33,3	76,5	692	33,0	79,4
Dosyć niezadowolony	4	678	16.3	80.8	517	15.1	80.4	316	13,7	81,9	305	13,3	86,1	354	11,7	87,2	259	11,1	87,6	198	9,4	88,9
Niezadowolony	5	632	15.1	96.0	529	15.5	95.9	315	13,6	95,5	228	9,9	96,1	301	10,0	97,1	214	9,1	96,7	176	8,4	97,2
Bardzo niezadowolony	6	169	4.0	100.0	140	4.1	100.0	104	4,5	100,0	90	3,9	100,0	86	2,9	100,0	77	3,3	100,0	58	2,8	100,0
Nie dotyczy	7	0	Braki		22	Braki		20	Braki		26	Braki		35	Braki		8	Braki		11	Braki	
	9	55	Braki		9	Braki		3	Braki		5	Braki		5	Braki		4	Braki		2	Braki	
		Średnia		3,284	Średnia		3,255	Średnia		3,134	Średnia		3,026	Średnia		2,954	Średnia		2,905	Średnia		2,819
		Odchyl.stand.		1,183	Odchyl.stand.		1,216	Odchyl.stand.		1,25	Odchyl.stand.		1,183	Odchyl.stand.		1,144	Odchyl.Stand.		1,167	Odchyl.Stand.		1,138
		Właściwe przypadki=4169			Właściwe przypadki=3418			Właściwe przypadki=2317			Właściwe przypadki=2296			Właściwe przypadki=3017			Właściwe przypadki=2339			Właściwe przypadki=2096		

J 48 ZADOWOLENIE Z PERSPEKTYW NA PRZYSZŁOŚĆ

Odpowiedź	Kod	Właściwy		Skumul.		Właściwy		Skumul.		Właściwy		Skumul.		Właściwy		Skumul.		Właściwy		Skumul.		
		L.osób	%	%	L.osób	%	%	L.osób	%	%	L.osób	%	%	L.osób	%	%	L.osób	%	%	L.osób	%	%
Bardzo zadowolony	1	35	.9	.9	32	1.0	1.0	23	1,0	1,0	17	.8	.8	44	1,5	1,5	33	1,4	1,4	25	1,2	1,2
Zadowolony	2	264	6.4	7.2	178	5.2	6.2	148	6,4	7,4	167	7,3	8,1	294	9,8	11,2	238	10,3	11,7	254	12,2	13,3
Dosyć zadowolony	3	1108	26.8	34.1	559	16.5	22.7	407	17,6	25,0	490	21,5	29,6	797	26,5	37,8	608	26,2	38,0	617	29,6	42,9
Dosyć niezadowolony	4	928	22.5	56.5	813	24.0	46.7	553	23,9	48,9	592	26,0	55,5	754	25,1	62,9	606	26,2	64,1	539	25,9	68,8
Niezadowolony	5	1255	30.4	86.9	1140	33.6	80.3	813	35,2	84,1	699	30,7	86,2	806	26,9	89,8	603	26,1	90,2	489	23,4	92,2
Bardzo niezadowolony	6	542	13.1	100.0	669	19.7	100.0	368	15,9	100,0	315	13,8	100,0	307	10,2	100,0	227	9,8	100,0	162	7,8	100,0
Nie dotyczy	7	0	Braki		45	Braki		24	Braki		37	Braki		45	Braki		26	Braki		22	Braki	
	9	91	Braki		13	Braki		5	Braki		9	Braki		12	Braki		9	Braki		2	Braki	
		Średnia		4,144	Średnia		4,432	Średnia		4,336	Średnia		4,198	Średnia		3,969	Średnia		3,946	Średnia		3,815
		Odchyl.stand.		1,187	Odchyl.stand.		1,183	Odchyl.stand.		1,18	Odchyl.stand.		1,182	Odchyl.stand.		1,211	Odchyl.Stand.		1,206	Odchyl.Stand.		1,183
		Właściwe przypadki=4132			Właściwe przypadki=3391			Właściwe przypadki=2311			Właściwe przypadki=2280			Właściwe przypadki=3001			Właściwe przypadki=2315			Właściwe przypadki=2085		

J 49 ZADOWOLENIE Z ŻYCIA SEKSUALNEGO

Odpowiedź	Kod	Właściwy		Skumul.		Właściwy		Skumul.		Właściwy		Skumul.		Właściwy		Skumul.		Właściwy		Skumul.		
		L.osób	%	%	L.osób	%	%	L.osób	%	%	L.osób	%	%	L.osób	%	%	L.osób	%	%	L.osób	%	%
Bardzo zadowolony	1	363	12.0	12.0	267	10.3	10.3	198	11,7	11,7	175	10,2	10,2	254	11,3	11,3	187	10,6	10,6	176	10,9	10,9
Zadowolony	2	1505	49.6	61.6	938	36.2	46.6	695	41,0	52,6	700	40,9	51,2	931	41,3	52,6	742	41,9	52,5	704	43,6	54,5
Dosyć zadowolony	3	744	24.5	86.1	809	31.3	77.8	503	29,6	82,2	545	31,9	83,0	652	28,9	81,5	523	29,6	82,1	453	28,0	82,5
Dosyć niezadowolony	4	190	6.3	92.3	238	9.2	87.1	117	6,9	89,1	112	6,5	89,5	147	6,5	88,0	130	7,3	89,4	115	7,1	89,6
Niezadowolony	5	173	5.7	98.0	209	8.1	95.1	114	6,7	95,8	129	7,5	97,1	194	8,6	96,6	121	6,8	96,2	113	7,0	96,6
Bardzo niezadowolony	6	59	2.0	100.0	126	4.9	100.0	71	4,2	100,0	50	2,9	100,0	76	3,4	100,0	67	3,8	100,0	55	3,4	100,0
Nie dotyczy	7	1175	Braki		847	Braki		632	Braki		605	Braki		787	Braki		560	Braki		478	Braki	
	9	14	Braki		15	Braki		10	Braki		13	Braki		17	Braki		20	Braki		14	Braki	
		Średnia		2,500	Średnia		2,831	Średnia		2,686	Średnia		2,690	Średnia		2,701	Średnia		2,692	Średnia		2,660
		Odchyl.stand.		1,092	Odchyl.stand.		1,265	Odchyl.stand.		1,22	Odchyl.stand.		1,163	Odchyl.stand.		1,220	Odchyl.Stand.		1,198	Odchyl.Stand.		1,190
		Właściwe przypadki=3035			Właściwe przypadki=2587			Właściwe przypadki=1697			Właściwe przypadki=1709			Właściwe przypadki=2253			Właściwe przypadki=1769			Właściwe przypadki=1617		

J 50 ZADOWOLENIE ZE WŁASNEGO WYKSZTAŁCENIA

Odpowiedź	Kod	Właściwy Skumul.			Właściwy Skumul.			Właściwy Skumul.			Właściwy Skumul.			Właściwy Skumul.			Właściwy Skumul.					
		L.osób	%	%	L.osób	%	%	L.osób	%	%	L.osób	%	%	L.osób	%	%	L.osób	%	%			
Bardzo zadowolony	1	152	3.7	3.7	126	3.7	3.7	85	3,7	3,7	94	4,1	4,1	142	4,8	4,8	111	4,8	4,8	97	4,7	4,7
Zadowolony	2	1369	33.2	36.9	1019	30.1	33.8	667	28,9	32,6	651	28,3	32,4	851	28,5	33,3	647	27,9	32,6	616	29,6	34,3
Dosyć zadowolony	3	1270	30.8	67.7	970	28.6	62.5	640	27,8	60,3	675	29,4	61,8	846	28,3	61,6	624	26,9	59,5	552	26,5	60,8
Dosyć niezadowolony	4	542	13.1	80.8	494	14.6	77.1	314	13,6	73,9	326	14,2	76,0	422	14,1	75,8	321	13,8	73,3	308	14,8	75,6
Niezadowolony	5	657	15.9	96.7	611	18.1	95.1	489	21,2	95,1	452	19,7	95,7	600	20,1	95,9	489	21,1	94,4	404	19,4	95,0
Bardzo niezadowolony	6	135	3.3	100.0	165	4.9	100.0	113	4,9	100,0	99	4,3	100,0	122	4,1	100,0	129	5,6	100,0	105	5,0	100,0
Nie dotyczy	7	0	Braki		50	Braki		30	Braki		18	Braki		66	Braki		22	Braki		24	Braki	
	9	98	Braki		14	Braki		3	Braki		10	Braki		8	Braki		6	Braki		2	Braki	
		Średnia		3,143	Średnia		3,277	Średnia		3,344	Średnia		3,300	Średnia		3,286	Średnia		3,352	Średnia		3,297
		Odchyl.stand.		1,234	Odchyl.stand.		1,296	Odchyl.stand.		1,32	Odchyl.stand.		1,295	Odchyl.stand.		1,308	Odchyl.Stand.		1,353	Odchyl.Stand.		1,331
		Właściwe przypadki=4125			3385			2307			2298			2984			2321			2082		

J 51 ZADOWOLENIE ZE SPOSOBU SPĘDZANIA WOLNEGO CZASU

Odpowiedź	Kod	Właściwy Skumul.			Właściwy Skumul.			Właściwy Skumul.			Właściwy Skumul.			Właściwy Skumul.			Właściwy Skumul.					
		L.osób	%	%	L.osób	%	%	L.osób	%	%	L.osób	%	%	L.osób	%	%	L.osób	%	%			
Bardzo zadowolony	1	132	3.2	3.2	101	3.0	3.0	90	4,0	4,0	84	3,7	3,7	113	3,7	3,7	86	3,7	3,7	95	4,5	4,5
Zadowolony	2	1199	29.0	32.2	896	26.4	29.4	648	28,3	32,3	666	29,0	32,7	906	30,0	33,7	685	29,4	33,1	701	33,4	37,9
Dosyć zadowolony	3	1435	34.7	66.9	1187	34.9	64.3	711	31,1	63,3	712	31,1	63,8	996	32,9	66,6	765	32,9	66,0	708	33,7	71,6
Dosyć niezadowolony	4	586	14.2	81.1	570	16.8	81.1	323	14,1	77,4	341	14,9	78,6	434	14,4	81,0	328	14,1	80,0	258	12,3	83,9
Niezadowolony	5	629	15.2	96.3	504	14.8	95.9	381	16,7	94,1	375	16,3	95,0	456	15,1	96,1	383	16,4	96,5	281	13,4	97,3
Bardzo niezadowolony	6	151	3.7	100.0	139	4.1	100.0	135	5,9	100,0	115	5,0	100,0	119	3,9	100,0	82	3,5	100,0	56	2,7	100,0
Nie dotyczy	7	0	Braki		42	Braki		45	Braki		27	Braki		30	Braki		18	Braki		4	Braki	
	9	90	Braki		10	Braki		6	Braki		6	Braki		3	Braki		2	Braki		5	Braki	
		Średnia		3,202	Średnia		3,264	Średnia		3,289	Średnia		3,262	Średnia		3,189	Średnia		3,208	Średnia		3,047
		Odchyl.stand.		1,208	Odchyl.stand.		1,201	Odchyl.stand.		1,30	Odchyl.stand.		1,275	Odchyl.stand.		1,231	Odchyl.Stand.		1,231	Odchyl.Stand.		1,189
		Właściwe przypadki=4133			3397			2289			2293			3024			2329			2100		

J 52 ZADOWOLENIE Z NORM MORALNYCH PANUJĄCYCH W OTOCZENIU

Odpowiedź	Kod	Właściwy Skumul.			Właściwy Skumul.			Właściwy Skumul.		
		L.osób	%	%	L.osób	%	%	L.osób	%	%
Bardzo zadowolony	1	37	.9	.9	38	1.1	1.1	43	1,9	1,9
Zadowolony	2	866	20.8	21.7	537	15.8	16.9	455	19,8	21,6
Dosyć zadowolony	3	1364	32.7	54.4	1051	31.0	47.9	681	29,5	51,2
Dosyć niezadowolony	4	835	20.1	74.5	742	21.9	69.8	462	20,1	71,2
Niezadowolony	5	775	18.6	93.1	733	21.6	91.4	473	20,5	91,7
Bardzo niezadowolony	6	288	6.9	100.0	292	8.6	100.0	190	8,3	100,0
Nie dotyczy	7	0	Braki		44	Braki		30	Braki	
	9	57	Braki		13	Braki		7	Braki	
		Średnia		3,555	Średnia		3,729	Średnia		3,624
		Odchyl.stand.		1,226	Odchyl.stand.		1,237	Odchyl.stand.		1,28
		Właściwe przypadki=4166			3393			2303		

J 53 ZADOWOLENIE Z PRACY

Odpowiedź	Kod	Właściwy Skumul.			Właściwy Skumul			Właściwy Skumul.			Właściwy Skumul.			Właściwy Skumul.			Właściwy Skumul.					
		L.osób	%	%	L.osób	%	%	L.osób	%	%	L.osób	%	%	L.osób	%	%	L.osób	%	%			
Bardzo zadowolony	1	112	4.0	4.0	108	5.6	5.6	79	6,0	6,0	75	5,9	5,9	109	6,4	6,4	100	7,6	7,6	84	6,9	6,9
Zadowolony	2	918	33.0	37.1	606	31.7	37.3	471	35,8	41,7	448	35,0	40,9	614	36,1	42,5	480	36,1	43,7	478	39,1	46,0
Dosyć zadowolony	3	981	35.3	72.4	705	36.9	74.2	444	33,7	75,4	453	35,4	76,3	596	35,1	77,6	443	33,4	77,0	410	33,6	79,6
Dosyć niezadowolony	4	362	13.0	85.4	207	10.8	85.0	129	9,8	85,2	115	9,0	85,3	148	8,7	86,3	126	9,5	86,5	107	8,8	88,4
Niezadowolony	5	316	11.4	96.8	194	10.2	95.2	142	10,8	95,9	117	9,1	94,4	179	10,6	96,8	141	10,6	97,1	112	9,2	97,6
Bardzo niezadowolony	6	90	3.2	100.0	92	4.8	100.0	54	4,1	100,0	71	5,6	100,0	54	3,2	100,0	39	2,9	100,0	29	2,4	100,0
Nie dotyczy	7	1427	Braki		1510	Braki		992	Braki		1036	Braki		1334	Braki		1002	Braki		874	Braki	
	9	18	Braki		27	Braki		31	Braki		11	Braki		23	Braki		19	Braki		13	Braki	
		Średnia	3.044		Średnia	3.026		Średnia	2,958		Średnia	2,972		Średnia	2,905		Średnia	2,882		Średnia	2,816	
		Odchyl.stand.	1.169		Odchyl.stand.	1.220		Odchyl.stand.	1,22		Odchyl.stand.	1,242		Odchyl.stand.	1,185		Odchyl.Stand.	1,196		Odchyl.Stand.	1,143	
		Właściwe przypadki=2779			1912			1318			1276			1701			1329			1221		

J 54 ZADOWOLENIE Z DZIECI

Odpowiedź	Kod	Właściwy Skumul.			Właściwy Skumul			Właściwy Skumul.			Właściwy Skumul.			Właściwy Skumul.			Właściwy Skumul.					
		L.osób	%	%	L.osób	%	%	L.osób	%	%	L.osób	%	%	L.osób	%	%	L.osób	%	%			
Bardzo zadowolony	1	1388	42.2	42.2	1024	39.2	39.2	776	42,8	42,8	714	39,2	39,2	945	40,3	40,3	802	44,2	44,2	647	40,2	40,2
Zadowolony	2	1572	47.8	90.0	1160	44.4	83.6	796	43,9	86,7	829	45,5	84,7	1078	46,0	86,3	795	43,9	88,1	749	46,6	86,8
Dosyć zadowolony	3	248	7.5	97.6	307	11.8	95.3	185	10,2	96,9	209	11,5	96,1	252	10,7	97,0	163	9,0	97,1	161	10,0	96,8
Dosyć niezadowolony	4	46	1.4	99.0	51	2.0	97.3	20	1,1	97,9	28	1,5	97,6	26	1,1	98,1	25	1,4	98,5	27	1,7	98,5
Niezadowolony	5	20	.6	99.6	38	1.5	98.7	23	1,3	99,2	29	1,6	99,3	28	1,2	99,3	14	,8	99,3	15	,9	99,4
Bardzo niezadowolony	6	14	.4	100.0	33	1.3	100.0	14	,8	100,0	14	,7	100,0	16	,7	100,0	13	,7	100,0	9	,6	100,0
Nie dotyczy	7	927	Braki		818	Braki		518	Braki		499	Braki		698	Braki		532	Braki		489	Braki	
	9	9	Braki		18	Braki		8	Braki		5	Braki		15	Braki		4	Braki		11	Braki	
		Średnia	1.716		Średnia	1.859		Średnia	1,766		Średnia	1,832		Średnia	1,790		Średnia	1,728		Średnia	1,783	
		Odchyl.stand.	.770		Odchyl.stand.	.949		Odchyl.stand.	,87		Odchyl.stand.	,896		Odchyl.stand.	,854		Odchyl.Stand.	,837		Odchyl.Stand.	,837	
		Właściwe przypadki=3286			2613			1814			1822			2345			1813			1609		

J 55 ZADOWOLENIE Z MALŻEŃSTWA

Odpowiedź	Kod	Właściw Skumul			Właściwy Skumul			Właściwy Skumul.			Właściwy Skumul.			Właściwy Skumul.			Właściwy Skumul.					
		L.osób	%	%	L.Osób	%	%	L.osób	%	%	L.osób	%	%	L.osób	%	%	L.osób	%	%			
Bardzo zadowolony	1	760	24.8	24.8	736	30.7	30.7	552	33,5	33,5	492	29,9	29,9	679	31,8	31,8	587	35,0	35,0	484	32,6	32,6
Zadowolony	2	1595	52.1	76.9	1069	44.6	75.3	749	45,5	79,0	759	46,2	76,1	982	46,0	77,8	755	45,1	80,1	696	46,9	79,5
Dosyć zadowolony	3	453	14.8	91.7	372	15.5	90.8	219	13,3	92,3	251	15,2	91,4	323	15,1	93,0	231	13,8	93,9	200	13,5	93,0
Dosyć niezadowolony	4	111	3.6	95.4	76	3.2	94.0	46	2,8	95,1	46	2,8	94,2	63	3,0	95,9	45	2,7	96,6	42	2,8	95,8
Niezadowolony	5	80	2.6	98.0	68	2.8	96.8	42	2,6	97,7	52	3,1	97,3	43	2,0	97,9	35	2,1	98,7	38	2,5	98,4
Bardzo niezadowolony	6	62	2.0	100.0	76	3.2	100.0	38	2,3	100,0	44	2,7	100,0	44	2,1	100,0	22	1,3	100,0	24	1,6	100,0
Nie dotyczy	7	1150	Braki		1043	Braki		689	Braki		679	Braki		913	Braki		670	Braki		615	Braki	
	9	11	Braki		10	Braki		5	Braki		3	Braki		11	Braki		5	Braki		10	Braki	
		Średnia	2.132		Średnia	2.123		Średnia	2,025		Średnia	2,110		Średnia	2,035		Średnia	1,957		Średnia	2,006	
		Odchyl.stand.	1.156		Odchyl.stand.	1.156		Odchyl.stand.	1,080		Odchyl.stand.	1,124		Odchyl.stand.	1,047		Odchyl.Stand.	,998		Odchyl.Stand.	1,031	
		Właściwe przypadki=3062			2396			1646			1644			2133			1675			1483		

J 56 ZADOWOLENIE ZE STANU BEZPIECZEŃSTWA W MIEJSCU ZAMIESZKANIA

Odpowiedź	Kod	Właściwy Skumul.		
		L.osób	%	%
Bardzo zadowolony	1	36	1,6	1,6
Zadowolony	2	486	21,1	22,7
Dosyć zadowolony	3	706	30,6	53,3
Dosyć niezadowolony	4	422	18,3	71,6
Niezadowolony	5	425	18,4	90,1
Bardzo niezadowolony	6	229	9,9	100,0
Nie dotyczy	7	18	Braki	
	9	5	Braki	
Właściwe przypadki=		Średnia	3,608	
		Odchyl.stand.	1,311	
		2303		

O 11 CZY POWIĘKSZANIE PRZYJEMNOŚCI JEST NAJWAŻNIEJSZYM WARUNKIEM SZCZĘŚCIA?

Odpowiedź	Kod	Właściwy		Właściwy	
		L.osób	%	L.osób	%
Tak	1	1383	40,2	723	30,9
Nie	2	2060	59,8	1614	69,1
	9	6	Braki	3	Braki
Właściwe przypadki=3443				2337	

J 57 CZY MINIONY ROK NALEŻAŁ W ŻYCIU RES. DO UDANYCH?

Odpowiedź	Kod	Właściwy		Właściwy		Właściwy		Właściwy		Właściwy		Właściwy			
		L.osób	%	L.osób	%	L.osób	%	L.osób	%	L.osób	%	L.osób	%		
Tak	1	2529	60,3	2068	60,0	1258	53,8	1416	61,1	2123	69,7	1697	72,7	1514	71,8
Nie	2	1665	39,7	1377	40,0	1080	46,2	903	38,9	925	30,3	637	27,3	595	28,2
	9	30	Braki	5	Braki	2	Braki	9	Braki	10	Braki	16	Braki	1	Braki
Właściwe przypadki=4193				3444		2338		2318		3047		2334		2108	

P 46 OD CZEGO LUB KOGO ZALEŻAŁO TO, JAKI BYŁ MINIONY ROK W ŻYCIU RES.?

Odpowiedź	Kod	L.osób	Odpow. %	Osoby %
Od władz	1	407	14,1	19,6
Ode mnie samego	2	1433	49,7	69,0
Od innych ludzi	3	357	12,4	17,2
Od losu (opatrności)	4	685	23,8	33,0
	.	33	Braki	
Właściwe przypadki =		2075		

P 47 TO, JAK RES. ŻYJE, ZALEŻY WG NIEGO W DUŻYM STOPNIU OD :
 UWAGI: Podano tylko liczbę i procent odpowiedzi 'tak' przy poszczególnych agentach

Odpowiedź	Kod
Władz	1
Mnie samego	2
Innych ludzi	3
Losu (opatrności)	4

Właściwy		Właściwy	
L.osób	%	L.osób	%
1945	83,4	1858	88,8
658	28,5	731	35,4
1358	58,7	1319	63,7
1422	61,3	1364	65,9

O 12 CZY REFORMY W POLSCE PO 1989 R. UDAŁY SIĘ OGÓLNIEMO CZY RACZEJ NIE UDAŁY?

Odpowiedź	Kod
Udały się	1
Nie udały się	2
Trudno powiedzieć	3
.	.
Właściwe przypadki =	.

Właściwy		Właściwy	
L.osób	%	L.osób	%
106	5,0	10,4	
304	14,4	29,8	
609	28,9	59,8	
1087	Braki		
1019			

P 48 CZY RES. ZOSTAŁ OSOBIŚCIE DOTKNIĘTY POWODZIĄ '97?

Odpowiedź	Kod
Tak	1
Nie	2
.	.
Właściwe przypadki =	.

Właściwy	
L.osób	%
60	2,8
2049	97,2
0	Braki
2109	

P 49 CO RES. UTRACIŁ W WYNIKU POWODZI '97?

Odpowiedź	Kod
Nic	1
Pewną część dobytku	2
Cały lub prawie cały dobytek	3
Nie był dotknięty powodzią	9
.	.
Właściwe przypadki =	.

Właściwy	
L.osób	%
15	25,2
42	70,7
2	4,1
2049	Braki
2109	

P 50 CZY RES. POMÓGŁ W JAKIŚ SPOSÓB OFIAROM POWODZI '97?

Odpowiedź	Kod
Tak	1
Nie	2
.	.
Właściwe przypadki =	.

Właściwy	
L.osób	%
1473	72,5
559	27,5
77	Braki
2032	

**P 51 CZY RES. PRAGNIE ODSUNIĘCIA OD WŁADZY RZĄDZĄCYCH UGRUPOWAŃ
POLITYCZNYCH W TEGOROCZNYCH WYBORACH PARLAMENTARNYCH ?**

Odpowiedź	Kod
Tak	1
Nie	2
	.
Właściwe przypadki =	

Właściwy	
L. osób	%
1081	53,9
926	46,1
101	Braki
2007	

P 52.1 CZY RES. BRAŁ UDZIAŁ W OSTATNICH WYBORACH PREZYDENCKICH?

Odpowiedź	Kod
Tak, tylko w pierwszej turze	1
Tak, tylko w drugiej turze	2
Tak, w obydwu turach	3
Nie	4
Nie pamiętam	5
	.
Właściwe przypadki =	

Właściwy	
L. osób	%
217	10,3
75	3,6
1248	59,3
447	21,2
119	5,9
4	Braki
2105	

P 52.2 NA KOGO RES. ODDAŁ GŁOS W OSTATNICH WYBORACH PREZYDENCKICH?

Odpowiedź	Kod
A. Kwaśniewski	1
Lech Wałęsa	2
Inny kandydat lub skreślenie obydwu	3
Nie pamiętam	4
	.
Właściwe przypadki =	

Właściwy	
L. osób	%
692	44,7
488	31,5
169	10,9
200	12,9
560	Braki
1548	

J 58.1 POCZUCIE BEZNADZIEJNOŚCI 1 (treść pytania patrz Ankieta)

Odpowiedź	Kod	Właściwy		Właściwy	
		L. osób	%	L. osób	%
Tak	1	2555	62.2	1884	54.8
Nie	2	1552	37.8	1556	45.2
	9	116	Braki	9	Braki
Właściwe przypadki=4107				3440	

J 58.2 POCZUCIE BEZNADZIEJNOŚCI 2 (treść pytania patrz Ankieta)

Odpowiedź	Kod	Właściwy		Właściwy		Właściwy		Właściwy		Właściwy		Właściwy			
		L.osób	%	L.osób	%	L.osób	%	L.osób	%	L.osób	%	L.osób	%		
Tak	1	1318	32.0	1037	30.1	665	28,4	191	26,0	715	23,4	474	20,3	453	21,5
Nie	2	2798	68.0	2403	69.9	1673	71,6	543	74,0	2339	76,6	1866	79,7	1652	78,5
	9	107	Braki	10	Braki	1	Braki	1593	Braki	4	Braki	10	Braki	3	Braki
Właściwe przypadki=4116				3439		2339		734		3054		2340		2106	

J 58.3 POCZUCIE BEZNADZIEJNOŚCI 3 (treść pytania patrz Ankieta)

Odpowiedź	Kod	Właściwy		Właściwy	
		L.osób	%	L.osób	%
Tak	1	3708	90.1	2991	87.0
Nie	2	408	9.9	447	13.0
	9	108	Braki	11	Braki
Właściwe przypadki=4116				3439	

J 58.4 POCZUCIE BEZNADZIEJNOŚCI 4 (treść pytania patrz Ankieta)

Odpowiedź	Kod	Właściwy		Właściwy		Właściwy		Właściwy		Właściwy		Właściwy			
		L.osób	%	L.osób	%	L.osób	%	L.osób	%	L.osób	%	L.osób	%		
Tak	1	2421	58.7	2015	58.5	1247	53,3	408	55,7	1696	55,6	1353	57,7	1230	58,4
Nie	2	1706	41.3	1427	41.5	1093	46,7	325	44,3	1356	44,4	990	42,3	877	41,6
	9	96	Braki	8	Braki	0	Braki	1593	Braki	6	Braki	6	Braki	2	Braki
Właściwe przypadki=4127				3442		2340		734		3052		2343		2107	

J 58.5 POCZUCIE BEZNADZIEJNOŚCI 5 (treść pytania patrz Ankieta)

Odpowiedź	Kod	Właściwy		Właściwy	
		L.osób	%	L.osób	%
Tak	1	1639	39.8	1373	40.0
Nie	2	2478	60.2	2056	60.0
	9	107	Braki	20	Braki
Właściwe przypadki=4117				=3429	

J 58.6 POCZUCIE BEZNADZIEJNOŚCI 6 (treść pytania patrz Ankieta)

Odpowiedź	Kod	Właściwy		Właściwy		Właściwy		Właściwy		Właściwy		Właściwy			
		L.osób	%	L.osób	%	L.osób	%	L.osób	%	L.osób	%	L.osób	%		
Tak	1	2251	54.6	1783	51.8	1236	53,0	423	57,7	1859	61,0	1391	59,5	1245	59,2
Nie	2	1868	45.4	1658	48.2	1098	47,0	311	42,3	1189	39,0	948	40,5	857	40,8
	9	104	Braki	8	Braki	7	Braki	1596	Braki	9	Braki	11	Braki	6	Braki
Właściwe przypadki=4120				3441		2333		734		3049		2338		2103	

J 58.7 POCZUCIE BEZNADZIEJNOŚCI 7 (treść pytania patrz Ankieta)

Odpowiedź	Kod	Właściwy		Właściwy		Właściwy		Właściwy		Właściwy		Właściwy			
		L.osób	%	L.osób	%	L.osób	%	L.osób	%	L.osób	%	L.osób	%		
Tak	1	1597	38.8	1133	33.0	768	33,1	261	35,7	1143	37,7	843	36,1	740	35,2
Nie	2	2515	61.2	2299	67.0	1552	66,9	470	64,3	1887	62,3	1493	63,9	1361	64,8
	9	111	Braki	17	Braki	20	Braki	1595	Braki	27	Braki	14	Braki	8	Braki
Właściwe przypadki=4112				3433		2320		731		3031		2336		2101	

J 58.8 POCZUCIE BEZNADZIEJNOŚCI 8 (treść pytania patrz Ankieta)

Odpowiedź	Kod	Właściwy		Właściwy		Właściwy		Właściwy		Właściwy		Właściwy			
		L.osób	%	L.osób	%	L.osób	%	L.osób	%	L.osób	%	L.osób	%		
Tak	1	1966	47.9	1603	46.5	1141	48,8	338	46,3	1206	39,7	821	35,1	679	32,4
Nie	2	2142	52.1	1841	53.5	1194	51,2	393	53,7	1830	60,3	1517	64,9	1419	67,6
	9	115	Braki	5	Braki	5	Braki	1595	Braki	21	Braki	11	Braki	10	Braki
Właściwe przypadki=4109				3444		2335		731		3037		2338		2099	

J 58.9 POCZUCIE BEZNADZIEJNOŚCI 9 (treść pytania patrz Ankieta)

Odpowiedź	Kod	Właściwy		Właściwy	
		L.osób	%	L.osób	%
Tak	1	2038	49.4	1551	45.0
Nie	2	2083	50.6	1892	55.0
	9	102	Braki	6	Braki
Właściwe przypadki=4121				3443	

J 58.10 POCZUCIE BEZNADZIEJNOŚCI 10 (treść pytania patrz Ankieta)

Odpowiedź	Kod	Właściwy		Właściwy		Właściwy		Właściwy		Właściwy		Właściwy			
		L.osób	%	L.osób	%	L.osób	%	L.osób	%	L.osób	%	L.osób	%		
Tak	1	2680	65.2	2145	62.4	1494	64,0	491	66,9	2023	66,5	1532	65,5	1423	67,7
Nie	2	1428	34.8	1295	37.6	841	36,0	243	33,1	1021	33,5	808	34,5	679	32,3
	9	115	Braki	9	Braki	5	Braki	1592	Braki	14	Braki	10	Braki	6	Braki
Właściwe przypadki=4108				3440		2335		735		3044		2340		2103	

J 58.11 POCZUCIE BEZNADZIEJNOŚCI 11 (treść pytania patrz Ankieta)

Odpowiedź	Kod	Właściwy		Właściwy	
		L.osób	%	L.osób	%
Tak	1	2359	57.3	2162	62.9
Nie	2	1761	42.7	1276	37.1
	9	103	Braki	11	Braki
Właściwe przypadki=4121				3438	

J 58.12 POCZUCIE BEZNADZIEJNOŚCI 12 (treść pytania patrz Ankieta)

Odpowiedź	Kod	Właściwy		Właściwy	
		L.osób	%	L.osób	%
Tak	1	2256	54.7	1829	53.2
Nie	2	1867	45.3	1610	46.8
	9	101	Braki	10	Braki
Właściwe przypadki=4123				3440	

J 58.13 POCZUCIE BEZNADZIEJNOŚCI 13 (treść pytania patrz Ankieta)

Odpowiedź	Kod	Właściwy		Właściwy		Właściwy		Właściwy		Właściwy					
		L.osób	%	L.osób	%	L.osób	%	L.osób	%	L.osób	%				
Tak	1	1923	46.8	1381	40.1	910	39,1	316	43,0	1407	46,2	1061	45,4	937	44,6
Nie	2	2190	53.2	2061	59.9	1420	60,9	419	57,0	1638	53,8	1278	54,6	1163	55,4
	9	110	Braki	8	Braki	9	Braki	1591	Braki	13	Braki	11	Braki	9	Braki
Właściwe przypadki=4113				3442		2331		736		3045		2339		2100	

J 58.14 POCZUCIE BEZNADZIEJNOŚCI 14 (treść pytania patrz Ankieta)

Odpowiedź	Kod	Właściwy		Właściwy	
		L.osób	%	L.osób	%
Tak	1	2213	53.7	2104	61.3
Nie	2	1906	46.3	1330	38.7
	9	104	Braki	15	Braki
Właściwe przypadki=4119				3434	

J 58.15 POCZUCIE BEZNADZIEJNOŚCI 15 (treść pytania patrz Ankieta)

Odpowiedź	Kod	Właściwy		Właściwy	
		L.osób	%	L.osób	%
Tak	1	2195	53.4	1622	47.2
Nie	2	1918	46.6	1816	52.8
	9	110	Braki	11	Braki
Właściwe przypadki=4114				3438	

J 58.16 POCZUCIE BEZNADZIEJNOŚCI 16 (treść pytania patrz Ankieta)

Odpowiedź	Kod	Właściwy		Właściwy	
		L.osób	%	L.osób	%
Tak	1	1540	37.4	1167	33.9
Nie	2	2574	62.6	2271	66.1
	9	109	Braki	11	Braki
Właściwe przypadki=4114				3438	

J 58.17 POCZUCIE BEZNADZIEJNOŚCI 17 (treść pytania patrz Ankieta)

Odpowiedź	Kod	Właściwy		Właściwy	
		L.osób	%	L.osób	%
Tak	1	1929	46.9	1643	47.8
Nie	2	2188	53.1	1797	52.2
	9	107	Braki	10	Braki
Właściwe przypadki=4116				3439	

J 58.18 POCZUCIE BEZNADZIEJNOŚCI 18 (treść pytania patrz Ankieta)

Odpowiedź	Kod	Właściwy		Właściwy	
		L.osób	%	L.osób	%
Tak	1	2538	61.6	2228	64.8
Nie	2	1580	38.4	1210	35.2
	9	105	Braki	11	Braki
Właściwe przypadki=4118				3438	

J 58.19 POCZUCIE BEZNADZIEJNOŚCI 19 (treść pytania patrz Ankieta)

Odpowiedź	Kod	Właściwy		Właściwy	
		L.osób	%	L.osób	%
Tak	1	2509	60.9	1927	56.0
Nie	2	1609	39.1	1512	44.0
	9	106	Braki	10	Braki
Właściwe przypadki=4117				3439	

J 58.20 POCZUCIE BEZNADZIEJNOŚCI 20 (treść pytania patrz Ankieta)

Odpowiedź	Kod	Właściwy		Właściwy		Właściwy		Właściwy		Właściwy		Właściwy			
		L.osób	%	L.osób	%	L.osób	%	L.osób	%	L.osób	%	L.osób	%		
Tak	1	1644	39.9	1211	35.2	803	34,4	236	32,1	882	29,0	653	27,9	567	27,0
Nie	2	2478	60.1	2232	64.8	1530	65,6	499	67,9	2165	71,0	1685	72,1	1534	73,0
	9	101	Braki	6	Braki	6	Braki	1591	Braki	10	Braki	12	Braki	8	Braki
Właściwe przypadki=4122				3443		2334		736		3048		2338		2101	

J 58A.1 Wskaźnik poczucia beznadziejności wg skróconej skali

UWAGI: Wskaźnik stanowi sumę odpowiedzi 'Tak' na pytania J 61:2,4,8,20 i odpowiedzi 'Nie' na pytania J 61:6,7,10,13; odpowiedzią jest wartość kodu

Odpowiedź	Właściwy Skumul.			Właściwy Skumul.			Właściwy Skumul.			Właściwy Skumul.			Właściwy Skumul.			Właściwy Skumul.			Właściwy Skumul.		
	Kod	L.osób	%	L.osób	%	%	L.osób	%	%	L.osób	%	%	L.osób	%	%	L.osób	%	%	L.osób	%	%
0	155	3,9	3,9	144	4,2	4,2	133	5,8	5,8	43	5,9	5,9	256	8,5	8,5	205	8,7	8,7	178	8,4	8,4
1	422	10,5	14,4	356	10,5	14,7	271	11,8	17,6	102	14,1	20,0	452	15,1	23,6	360	15,4	24,1	312	14,8	23,3
2	680	17,0	31,3	474	13,9	28,6	334	14,5	32,1	125	17,3	37,3	494	16,5	40,1	389	16,6	40,7	382	18,1	41,4
3	658	16,4	47,7	534	15,7	44,3	341	14,8	46,9	103	14,3	51,6	490	16,4	56,4	356	15,2	55,9	324	15,4	56,8
4	609	15,2	62,9	538	15,8	60,1	343	14,9	61,8	105	14,5	66,1	395	13,2	69,6	323	13,8	69,7	285	13,5	70,3
5	569	14,2	77,1	484	14,2	74,3	304	13,2	75,1	82	11,4	77,5	301	10,0	79,7	257	11,0	80,7	231	11,0	81,3
6	468	11,7	88,7	426	12,5	86,8	254	11,1	86,1	73	10,1	87,5	271	9,0	88,7	209	8,9	89,6	180	8,5	89,8
7	338	8,4	97,2	325	9,5	96,3	219	9,5	95,6	61	8,4	96,0	229	7,6	96,3	168	7,2	96,7	145	6,9	96,7
8	114	2,8	100,0	125	3,7	100,0	100	4,3	100,0	29	4,0	100,0	110	3,7	100,0	77	3,3	100,0	69	3,3	100,0
,	212	Braki		44	Braki		35	Braki		1604	Braki		60	Braki		6	Braki		3	Braki	
	Średnia	3,767		Średnia	3,907		Średnia	3,789		Średnia	3,581		Średnia	3,370		Średnia	3,340		Średnia	3,319	
	Odchyl.stand.	2,043		Odchyl.stand.	2,101		Odchyl.stand.	2,191		Odchyl.stand.	2,192		Odchyl.stand.	2,211		Odchyl.stand.	2,191		Odchyl.stand.	2,168	
	Właściwe przypadki=4012			3406			2300			723			2997			2344			2106		
	WSPÓŁCZYNNIK RZETELNOŚCI			WSPÓŁCZYNN. RZETELNOŚCI			WSPÓŁ. RZETELNOŚCI			WSPÓŁ. RZETELNOŚCI			WSPÓŁ. RZETELNOŚCI			WSPÓŁ. RZETELNOŚCI			WSPÓŁ. RZETELNOŚCI		
	LICZBA OSÓB = 4011.6			LICZBA OSÓB = 3405.5			LICZBA OSÓB = 2300.2			LICZBA OSÓB = 722.7			LICZBA OSÓB = 2997.1			LICZBA OSÓB = 2315.8			LICZBA OSÓB = 2080.8		
	LICZBA POZYCJI = 8			LICZBA POZYCJI = 8			LICZBA POZYCJI = 8			LICZBA POZYCJI = 8			LICZBA POZYCJI = 8			LICZBA POZYCJI = 8			LICZBA POZYCJI = 8		
	ALPHA = .6200			ALPHA = .6568			ALPHA = .698			ALPHA = .703			ALPHA = .719			ALPHA = .7205			ALPHA = .7146		

J 58A.2 Wskaźnik poczucia beznadziejności wg pełnej skali

UWAGI: Wskaźnik stanowi sumę odpowiedzi 'Tak' na pytania J 61:2,4,8,9,11,12,14,16,17,18,20 i odpowiedzi 'Nie' na pytania J 61:1,3,5,6,7,10,13,15,19; odpowiedzią jest wartość kodu

Odpowiedź	Właściwy Skumul.			Właściwy Skumul.		
	Kod	L.osób	%	L.osób	%	%
0	32	.8	.8	47	1.4	1.4
1	119	3.0	3.8	129	3.9	5.3
2	174	4.4	8.2	154	4.6	9.9
3	219	5.5	13.7	151	4.5	14.4
4	225	5.7	19.4	175	5.2	19.6
5	269	6.8	26.2	155	4.6	24.2
6	217	5.5	31.7	178	5.3	29.6
7	240	6.1	37.8	180	5.4	34.9
8	288	7.3	45.0	206	6.1	41.1
9	246	6.2	51.2	201	6.0	47.1
10	275	7.0	58.2	219	6.5	53.6
11	268	6.8	65.0	209	6.2	59.9
12	243	6.1	71.1	224	6.7	66.6
13	253	6.4	77.5	200	6.0	72.6
14	237	6.0	83.5	212	6.3	78.9
15	221	5.6	89.1	193	5.8	84.7
16	143	3.6	92.7	171	5.1	89.8
17	149	3.8	96.4	155	4.6	94.4
18	106	2.7	99.1	115	3.4	97.8
19	33	.8	99.9	58	1.7	99.6
20	3	.1	100.0	14	.4	100.0
99	264	Braki		103	Braki	
	Średnia	9.296		Średnia	9.749	
	Odchyl.stand.	4.758		Odchyl.stand.	5.078	
	Właściwe przypadki=3896			3347		
	WSPÓŁCZYNNIK RZETELNOŚCI			WSPÓŁCZYNN. RZETELNOŚCI		
	LICZBA OSÓB = 3896.6			LICZBA OSÓB = 3346.8		
	LICZBA POZYCJI = 20			LICZBA POZYCJI = 20		
	ALPHA = .8358			ALPHA = .8630		

J 59.1 NIESZCZĘŚLIWIY (treść pytania patrz Ankieta)

Odpowiedź	Kod	Właściwy Skumul.			Właściwy Skumul.			Właściwy Skumul.			Właściwy Skumul.		
		L.osób	%	%	L.osób	%	%	L.osób	%	%	L.osób	%	%
Nigdy	1	308	19,8	19,8	500	16,4	16,4	566	24,1	24,1	602	28,6	28,6
Prawie nigdy	2	332	21,4	41,2	650	21,3	37,7	496	21,1	45,2	485	23,0	51,6
Rzadko	3	519	33,4	74,5	1076	35,3	73,0	815	34,8	80,0	675	32,0	83,6
Często	4	318	20,4	95,0	579	19,0	92,0	380	16,2	96,2	289	13,7	97,4
Bardzo często	5	78	5,0	100,0	244	8,0	100,0	90	3,8	100,0	56	2,6	100,0
.	.	826	Braki		4	Braki		4	Braki		2	Braki	
		Średnia	2,695		Średnia	2,809		Średnia	2,544		Średnia	2,389	
		Odchyl.stand.	1,149		Odchyl.stand.	1,159		Odchyl.stand.	1,133		Odchyl.stand.	1,115	
		Właściwe przypadki =	1556		Właściwe przypadki =	3049		Właściwe przypadki =	2346		Właściwe przypadki =	2107	

J 59.2 DUMNY ZE SWOICH OSIĄGNIĘĆ (treść pytania patrz Ankieta)

Odpowiedź	Kod	Właściwy Skumul.			Właściwy Skumul.			Właściwy Skumul.			Właściwy Skumul.		
		L.osób	%	%	L.osób	%	%	L.osób	%	%	L.osób	%	%
Nigdy	1	164	10,5	10,5	285	9,4	9,4	142	6,0	6,0	115	5,5	5,5
Prawie nigdy	2	246	15,8	26,3	527	17,3	26,7	308	13,1	19,2	288	13,7	19,2
Rzadko	3	698	44,8	71,1	1338	43,9	70,6	1189	50,7	69,9	1133	53,8	73,0
Często	4	393	25,2	96,3	740	24,3	94,8	623	26,6	96,5	529	25,1	98,1
Bardzo często	5	57	3,7	100,0	158	5,2	100,0	82	3,5	100,0	40	1,9	100,0
.	.	823	Braki		5	Braki		6	Braki		3	Braki	
		Średnia	2,957		Średnia	2,986		Średnia	3,084		Średnia	3,043	
		Odchyl.stand.	,988		Odchyl.stand.	,998		Odchyl.stand.	,879		Odchyl.stand.	,825	
		Właściwe przypadki =	1559		Właściwe przypadki =	3048		Właściwe przypadki =	2344		Właściwe przypadki =	2106	

J 59.3 PEWNOŚĆ POWODZENIA (treść pytania patrz Ankieta)

Odpowiedź	Kod	Właściwy Skumul.			Właściwy Skumul.			Właściwy Skumul.			Właściwy Skumul.		
		L.osób	%	%	L.osób	%	%	L.osób	%	%	L.osób	%	%
Nigdy	1	105	6,8	6,8	166	5,5	5,5	72	3,1	3,1	72	3,4	3,4
Prawie nigdy	2	218	14,1	20,8	529	17,4	22,9	271	11,6	14,7	209	9,9	13,4
Rzadko	3	722	46,5	67,4	1335	44,0	66,9	1137	48,7	63,4	1135	54,1	67,5
Często	4	468	30,2	97,5	890	29,3	96,2	792	34,0	97,4	644	30,7	98,2
Bardzo często	5	38	2,5	100,0	115	3,8	100,0	61	2,6	100,0	38	1,8	100,0
.	.	831	Braki		17	Braki		17	Braki		11	Braki	
		Średnia	3,074		Średnia	3,085		Średnia	3,215		Średnia	3,175	
		Odchyl.stand.	,898		Odchyl.stand.	,912		Odchyl.stand.	,799		Odchyl.stand.	,766	
		Właściwe przypadki =	1551		Właściwe przypadki =	3036		Właściwe przypadki =	2333		Właściwe przypadki =	2098	

J 59.4 ZNIECHĘCONY (treść pytania patrz Ankieta)

Odpowiedź	Kod	Właściwy Skumul.			Właściwy Skumul.			Właściwy Skumul.			Właściwy Skumul.		
		L.osób	%	%	L.osób	%	%	L.osób	%	%	L.osób	%	%
Nigdy	1	118	7,6	7,6	250	8,2	8,2	179	7,7	7,7	152	7,2	7,2
Prawie nigdy	2	245	15,7	23,3	619	20,4	28,6	394	16,9	24,5	386	18,4	25,6
Rzadko	3	493	31,7	54,9	1076	35,4	64,0	907	38,8	63,3	827	39,3	64,9
Często	4	595	38,2	93,1	899	29,6	93,5	741	31,7	95,0	663	31,5	96,5
Bardzo często	5	108	6,9	100,0	198	6,5	100,0	117	5,0	100,0	74	3,5	100,0
.	.	824	Braki		10	Braki		12	Braki		7	Braki	
		Średnia	3,212		Średnia	3,057		Średnia	3,095		Średnia	3,057	
		Odchyl.stand.	1,036		Odchyl.stand.	1,042		Odchyl.stand.	,992		Odchyl.stand.	,963	
		Właściwe przypadki =	1558		Właściwe przypadki =	3043		Właściwe przypadki =	2338		Właściwe przypadki =	2102	

J 59.5 ZDENERWOWANY (treść pytania patrz Ankieta)

Odpowiedź	Kod	Właściwy Skumul.			Właściwy Skumul.			Właściwy Skumul.			Właściwy Skumul.		
		L.osób	%	%	L.osób	%	%	L.osób	%	%	L.osób	%	%
Nigdy	1	55	3,5	3,5	200	6,6	6,6	82	3,5	3,5	56	2,7	2,7
Prawie nigdy	2	123	7,9	11,5	500	16,4	23,0	256	10,9	14,4	219	10,4	13,1
Rzadko	3	462	29,8	41,2	984	32,3	55,3	817	34,9	49,3	799	38,1	51,2
Często	4	702	45,3	86,5	1037	34,1	89,4	944	40,3	89,6	853	40,7	91,9
Bardzo często	5	209	13,5	100,0	322	10,6	100,0	245	10,4	100,0	170	8,1	100,0
.	.	831	Braki		10	Braki		6	Braki		12	Braki	
		Średnia		3,573	Średnia		3,257	Średnia		3,433	Średnia		3,411
		Odchyl.stand.		,941	Odchyl.stand.		1,061	Odchyl.stand.		,939	Odchyl.stand.		,879
		1551			3043			2343			2096		

Właściwe przypadki =

J 59.6 SZCZĘŚLIWY (treść pytania patrz Ankieta)

Odpowiedź	Kod	Właściwy Skumul.			Właściwy Skumul.			Właściwy Skumul.			Właściwy Skumul.		
		L.osób	%	%	L.osób	%	%	L.osób	%	%	L.osób	%	%
Nigdy	1	71	4,6	4,6	148	4,9	4,9	63	2,7	2,7	64	3,0	3,0
Prawie nigdy	2	199	12,8	17,4	502	16,5	21,4	273	11,7	14,4	215	10,2	13,3
Rzadko	3	716	46,1	63,4	1329	43,7	65,0	1100	47,1	61,5	1015	48,3	61,6
Często	4	471	30,3	93,7	879	28,9	93,9	766	32,8	94,3	709	33,8	95,4
Bardzo często	5	98	6,3	100,0	184	6,1	100,0	134	5,7	100,0	96	4,6	100,0
.	.	828	Braki		10	Braki		14	Braki		9	Braki	
		Średnia		3,210	Średnia		3,147	Średnia		3,272	Średnia		3,267
		Odchyl.stand.		,906	Odchyl.stand.		,933	Odchyl.stand.		,842	Odchyl.stand.		,821
		1554			3043			2335			2100		

Właściwe przypadki =

J 59.7 BEZRADNY (treść pytania patrz Ankieta)

Odpowiedź	Kod	Właściwy Skumul.			Właściwy Skumul.			Właściwy Skumul.			Właściwy Skumul.		
		L.osób	%	%	L.osób	%	%	L.osób	%	%	L.osób	%	%
Nigdy	1	253	16,3	16,3	479	15,8	15,8	418	17,9	17,9	373	17,7	17,7
Prawie nigdy	2	334	21,5	37,8	683	22,4	38,2	586	25,1	43,1	525	25,0	42,8
Rzadko	3	543	35,0	72,7	1025	33,7	71,9	832	35,7	78,7	754	35,9	78,7
Często	4	329	21,2	93,9	624	20,5	92,4	403	17,3	96,0	386	18,4	97,1
Bardzo często	5	95	6,1	100,0	231	7,6	100,0	93	4,0	100,0	61	2,9	100,0
.	.	829	Braki		11	Braki		17	Braki		9	Braki	
		Średnia		2,793	Średnia		2,817	Średnia		2,643	Średnia		2,637
		Odchyl.stand.		1,131	Odchyl.stand.		1,153	Odchyl.stand.		1,084	Odchyl.stand.		1,063
		1552			3042			2333			2099		

Właściwe przypadki =

J 59.8 WŚCIEKLY (treść pytania patrz Ankieta)

Odpowiedź	Kod	Właściwy Skumul.			Właściwy Skumul.			Właściwy Skumul.			Właściwy Skumul.		
		L.osób	%	%	L.osób	%	%	L.osób	%	%	L.osób	%	%
Nigdy	1	322	20,7	20,7	570	18,7	18,7	498	21,2	21,2	429	20,4	20,4
Prawie nigdy	2	332	21,3	42,0	661	21,7	40,4	571	24,4	45,6	477	22,6	43,0
Rzadko	3	484	31,0	73,0	945	31,0	71,4	710	30,3	75,9	706	33,5	76,5
Często	4	307	19,7	92,6	590	19,4	90,8	415	17,7	93,6	383	18,2	94,7
Bardzo często	5	115	7,4	100,0	281	9,2	100,0	150	6,4	100,0	112	5,3	100,0
.	.	822	Braki		7	Braki		5	Braki		2	Braki	
		Średnia		2,717	Średnia		2,786	Średnia		2,637	Średnia		2,654
		Odchyl.stand.		1,205	Odchyl.stand.		1,218	Odchyl.stand.		1,181	Odchyl.stand.		1,147
		1560			3046			2345			2107		

Właściwe przypadki =

J 59.9 ZADOWOLONY (treść pytania patrz Ankieta)

Odpowiedź	Kod	Właściwy Skumul.			Właściwy Skumul.			Właściwy Skumul.			Właściwy Skumul.		
		L.osób	%	%	L.osób	%	%	L.osób	%	%	L.osób	%	%
Nigdy	1	62	4,0	4,0	143	4,7	4,7	65	2,8	2,8	50	2,4	2,4
Prawie nigdy	2	189	12,1	16,1	446	14,6	19,3	238	10,1	12,9	187	8,9	11,2
Rzadko	3	763	49,0	65,1	1435	47,1	66,4	1192	50,9	63,8	1140	54,1	65,4
Często	4	481	30,9	96,0	878	28,8	95,2	761	32,4	96,2	686	32,6	97,9
Bardzo często	5	63	4,0	100,0	146	4,8	100,0	89	3,8	100,0	43	2,1	100,0
.	.	824	Braki		5	Braki		5	Braki		3	Braki	
		Średnia		3,188	Średnia		3,144	Średnia		3,244	Średnia		3,231
		Odchyl.stand.		,846	Odchyl.stand.		,891	Odchyl.stand.		,793	Odchyl.stand.		,734
		Właściwe przypadki =		1558	Właściwe przypadki =		3048	Właściwe przypadki =		2344	Właściwe przypadki =		2106

J 59.10 ZACIEKAWIONY (treść pytania patrz Ankieta)

Odpowiedź	Kod	Właściwy Skumul.			Właściwy Skumul.			Właściwy Skumul.			Właściwy Skumul.		
		L.osób	%	%	L.osób	%	%	L.osób	%	%	L.osób	%	%
Nigdy	1	150	9,6	9,6	284	9,3	9,3	144	6,1	6,1	106	5,0	5,0
Prawie nigdy	2	238	15,3	24,9	549	18,0	27,4	339	14,5	20,6	274	13,0	18,0
Rzadko	3	706	45,3	70,3	1219	40,0	67,4	1090	46,5	67,1	1071	50,9	68,9
Często	4	380	24,4	94,7	785	25,8	93,1	668	28,5	95,6	567	27,0	95,9
Bardzo często	5	83	5,3	100,0	209	6,9	100,0	104	4,4	100,0	87	4,1	100,0
.	.	825	Braki		6	Braki		5	Braki		4	Braki	
		Średnia		3,005	Średnia		3,028	Średnia		3,106	Średnia		3,122
		Odchyl.stand.		,998	Odchyl.stand.		1,042	Odchyl.stand.		,917	Odchyl.stand.		,867
		Właściwe przypadki =		1557	Właściwe przypadki =		3047	Właściwe przypadki =		2345	Właściwe przypadki =		2105

J 59.A1 Częstość doświadczania afektu pozytywnego

UWAGI: Wskaźnik stanowi pokategoryzowana średnia skalowa odpowiedzi na pytania J 59.2, J 59.3, J 59.6, J 59.9 i J 59.10; zakresy kategorii podano w nawiasach.

Odpowiedź	Kod	Właściwy Skumul.			Właściwy Skumul.			Właściwy Skumul.			Właściwy Skumul.		
		L.osób	%	%	L.osób	%	%	L.osób	%	%	L.osób	%	%
Nigdy lub prawie nigdy (1 - 2)	1	117	7,5	7,5	272	9,0	9,0	95	4,1	4,1	90	4,3	4,3
Rzadko (2,01 - 3)	2	689	44,2	51,8	1314	43,4	52,4	984	42,5	46,6	918	44,0	48,3
Dosyć często (3,01 - 4)	3	662	42,5	94,3	1244	41,1	93,4	1105	47,7	94,2	1005	48,2	96,5
Bardzo często (4,01 - 5)	4	89	5,7	100,0	199	6,6	100,0	134	5,8	100,0	73	3,5	100,0
.	.	824	Braki		24	Braki		32	Braki		24	Braki	
		Średnia		3,088	Średnia		3,081	Średnia		3,185	Średnia		3,167
		Odchyl.stand.		,676	Odchyl.stand.		,711	Odchyl.stand.		,618	Odchyl.stand.		,668
		Właściwe przypadki =		1557	Właściwe przypadki =		3029	Właściwe przypadki =		2318	Właściwe przypadki =		2085
		WSPÓŁ. RZETELNOŚCI		LICZBA OSÓB = 1541.6	WSPÓŁ. RZETELNOŚCI		LICZBA OSÓB = 3021.9	WSPÓŁ. RZETELNOŚCI		LICZBA OSÓB = 2318.1	WSPÓŁ. RZETELNOŚCI		LICZBA OSÓB = 2084.4
		LICZBA POZYCJI = 5		ALPHA = .7774	LICZBA POZYCJI = 5		ALPHA = .7960	LICZBA POZYCJI = 5		ALPHA = .7812	LICZBA POZYCJI = 5		ALPHA = .8051

J 59.A2 Częstość doświadczania afektu negatywnego

UWAGI: Wskaźnik stanowi pokategoryzowana średnia skalowa odpowiedzi na pytania J 59.1, J 59.4, J 59.5, J 59.7 i J 59.8; zakresy kategorii podano w nawiasach.

Odpowiedź	Kod
Nigdy lub prawie nigdy (1 - 2)	1
Rzadko (2,01 - 3)	2
Dosyć często (3,01 - 4)	3
Bardzo często (4,01 - 5)	4
.	.

Właściwe przypadki =

J 59.A3 Równowaga doświadczeń afektywnych

UWAGI: Wskaźnik stanowi pokategoryzowana różnica między J 59.A1 i J 59.A2; zakresy kategorii podano w nawiasach.

Odpowiedź	Kod
Skrajna przewaga doświadczeń negatywnych (-5 - -3)	1
Duża przewaga doświadczeń negatywnych (-2,99 - 1)	2
Pewna przewaga dośw. negatyw. lub równowaga (-0,99 - 0)	3
Niewielka przewaga doświadczeń pozytywnych (0,01 - 1)	4
Znaczna przewaga doświadczeń pozytywnych (1,01 - 3)	5
Skrajna przewaga doświadczeń pozytywnych (3,01 - 5)	6
.	.

Właściwe przypadki =

J 59.A4 Częstość doświadczeń afektywnych

UWAGI: Wskaźnik stanowi pokategoryzowana sumę J 59.A1 i J 59.A2; zakresy kategorii podano w nawiasach.

Odpowiedź	Kod
Skrajna rzadkość doświadczeń afektywnych (1 - 4)	1
Stosunkowa rzadkość doświadczeń afektywnych (4,01 - 5)	2
Niewielka częstość doświadczeń afektywnych (5,01 - 6)	3
Duża częstość doświadczeń afektywnych (6,01 - 7)	4
Skrajna częstość doświadczeń afektywnych (7,01 - 10)	5
.	.

Właściwe przypadki =

Właściwy Skumul.			Właściwy Skumul.			Właściwy Skumul.			Właściwy Skumul.		
L.osób	%	%	L.osób	%	%	L.osób	%	%	L.osób	%	%
224	14,4	14,4	490	16,2	16,2	396	17,1	17,1	370	17,8	17,8
621	39,9	54,2	1265	41,8	58,0	1034	44,5	61,5	943	45,3	63,1
585	37,6	91,8	1043	34,5	92,4	755	32,5	94,0	665	32,0	95,1
128	8,2	100,0	229	7,6	100,0	138	6,0	100,0	102	4,9	100,0
824	Braki		27	Braki		27	Braki		29	Braki	
Średnia	2,998		Średnia	2,948		Średnia	2,869		Średnia	2,833	
Odchyl.stand.	,807		Odchyl.stand.	,818		Odchyl.stand.	,785		Odchyl.stand.	,787	
1557			3026			2323			2080		
WSPÓŁ. RZETELNOŚCI			WSPÓŁ. RZETELNOŚCI			WSPÓŁ. RZETELNOŚCI			WSPÓŁ. RZETELNOŚCI		
LICZBA OSÓB = 1539.4			LICZBA OSÓB = 3021.6			LICZBA OSÓB = 2323.0			LICZBA OSÓB = 2079.9		
LICZBA POZYCJI = 5			LICZBA POZYCJI = 5			LICZBA POZYCJI = 5			LICZBA POZYCJI = 5		
ALPHA = .7888			ALPHA = .7741			ALPHA = .7871			ALPHA = .8157		

Właściwy Skumul.			Właściwy Skumul.			Właściwy Skumul.			Właściwy Skumul.		
L.osób	%	%	L.osób	%	%	L.osób	%	%	L.osób	%	%
14	,9	,9	35	1,2	1,2	4	,2	,2	14	,7	,7
314	20,7	21,6	567	19,0	20,1	313	13,6	13,8	248	12,1	12,7
426	28,1	49,6	890	29,8	49,9	705	30,7	44,5	595	28,9	41,7
438	28,9	78,5	812	27,1	77,0	679	29,6	74,1	661	32,1	73,8
320	21,1	99,6	663	22,2	99,2	581	25,3	99,5	532	25,9	99,7
6	,4	100,0	24	,8	100,0	12	,5	100,0	7	,3	100,0
864	Braki		63	Braki		56	Braki		52	Braki	
Średnia	,094		Średnia	,133		Średnia	,316		Średnia	,334	
Odchyl.stand.	1,236		Odchyl.stand.	1,259		Odchyl.stand.	1,145		Odchyl.stand.	1,143	
1523			2991	Braki		2294					

Właściwy Skumul.			Właściwy Skumul.			Właściwy Skumul.			Właściwy Skumul.		
L.osób	%	%	L.osób	%	%	L.osób	%	%	L.osób	%	%
23	1,5	1,5	59	2,0	2,0	37	1,6	1,6	39	1,9	1,9
134	8,8	10,3	347	11,5	13,5	212	9,2	10,8	195	9,5	11,4
587	38,5	48,8	1164	38,7	52,2	924	40,2	51,1	873	42,4	53,8
636	41,7	90,5	1157	38,5	90,7	928	40,4	91,5	807	39,2	93,0
144	9,5	100,0	280	9,3	100,0	196	8,5	100,0	145	7,0	100,0
859	Braki		47	Braki		52	Braki		51	Braki	
Średnia	6,089		Średnia	6,030		Średnia	6,057		Średnia	6,0054	
Odchyl.stand.	,827		Odchyl.stand.	,874		Odchyl.stand.	,825		Odchyl.stand.	,808	
1523			3006			2298			2058		

J 60.1 DYSTRES – SILNE BÓLE GŁOWY

Odpowiedź	Kod
Nie miałem w minionym miesiącu	1
Miałem rzadziej niż przez 15 dni w ub. miesiącu	2
Miałem co najmniej przez połowę ub. miesiąca	3
	.
Właściwe przypadki =	

Właściwy		Właściwy	
L.osób	%	L.osób	%
1260	53,6	1124	53,5
912	38,8	795	37,8
177	7,5	183	8,7
1	Braki	7	Braki
2349		2102	

J 60.2 DYSTRES – BÓLE BRZUCHA LUB WZDĘCIA

Odpowiedź	Kod
Nie miałem w minionym miesiącu	1
Miałem rzadziej niż przez 15 dni w ub. miesiącu	2
Miałem co najmniej przez połowę ub. miesiąca	3
	.
Właściwe przypadki =	

Właściwy		Właściwy	
L.osób	%	L.osób	%
1647	70,2	1491	70,9
591	25,2	527	25,1
109	4,6	86	4,1
2	Braki	5	Braki
2347		2104	

J 60.3 DYSTRES – BÓLE ALBO NAPIĘCIE MIĘŚNI KARKU I RAMION

Odpowiedź	Kod
Nie miałem w minionym miesiącu	1
Miałem rzadziej niż przez 15 dni w ub. miesiącu	2
Miałem co najmniej przez połowę ub. miesiąca	3
	.
Właściwe przypadki =	

Właściwy		Właściwy	
L.osób	%	L.osób	%
1385	59,0	1232	58,6
777	33,1	683	32,5
185	7,9	187	8,9
2	Braki	7	Braki
2347		2102	

J 60.4 DYSTRES – BÓLE W KLATCE PIERSIOWEJ LUB SERCU

Odpowiedź	Kod
Nie miałem w minionym miesiącu	1
Miałem rzadziej niż przez 15 dni w ub. miesiącu	2
Miałem co najmniej przez połowę ub. miesiąca	3
	.
Właściwe przypadki =	

Właściwy		Właściwy	
L.osób	%	L.osób	%
1532	65,2	1421	67,5
650	27,7	546	25,9
167	7,1	138	6,6
2	Braki	4	Braki
2348		2105	

J 60.5 DYSTRES – SUCHOŚĆ W USTACH LUB GARDLE

Odpowiedź	Kod
Nie miałem w minionym miesiącu	1
Miałem rzadziej niż przez 15 dni w ub. miesiącu	2
Miałem co najmniej przez połowę ub. miesiąca	3
	.
Właściwe przypadki =	

Właściwy		Właściwy	
L.osób	%	L.osób	%
1791	76,3	1633	77,6
446	19,0	392	18,6
110	4,7	81	3,8
2	Braki	3	Braki
2348		2106	

J 60.6 DYSTRES – UCZUCIE OSŁABIENIA, BRAKU ENERGII

Odpowiedź	Kod
Nie miałem w minionym miesiącu	1
Miałem rzadziej niż przez 15 dni w ub. miesiącu	2
Miałem co najmniej przez połowę ub. miesiąca	3
.	.
Właściwe przypadki =	

J 60.7 DYSTRES – NAPADY POCENIA SIĘ

Odpowiedź	Kod
Nie miałem w minionym miesiącu	1
Miałem rzadziej niż przez 15 dni w ub. miesiącu	2
Miałem co najmniej przez połowę ub. miesiąca	3
.	.
Właściwe przypadki =	

J 60.8 DYSTRES – UCZUCIE DUSZNOŚCI

Odpowiedź	Kod
Nie miałem w minionym miesiącu	1
Miałem rzadziej niż przez 15 dni w ub. miesiącu	2
Miałem co najmniej przez połowę ub. miesiąca	3
.	.
Właściwe przypadki =	

J 60.9 DYSTRES – LAMANIE I BÓLE W CAŁYM CIELE

Odpowiedź	Kod
Nie miałem w minionym miesiącu	1
Miałem rzadziej niż przez 15 dni w ub. miesiącu	2
Miałem co najmniej przez połowę ub. miesiąca	3
.	.
Właściwe przypadki =	

J 60.10 DYSTRES – GWALTOWNE BICIE SERCA (PALPITACJE)

Odpowiedź	Kod
Nie miałem w minionym miesiącu	1
Miałem rzadziej niż przez 15 dni w ub. miesiącu	2
Miałem co najmniej przez połowę ub. miesiąca	3
.	.
Właściwe przypadki =	

Właściwy		Właściwy	
L.osób	%	L.osób	%
1043	44,5	960	45,6
1049	44,8	945	44,9
252	10,7	200	9,5
6	Braki	3	Braki
2344		2106	

Właściwy		Właściwy	
L.osób	%	L.osób	%
1806	76,9	1579	75,0
416	17,7	412	19,5
125	5,3	115	5,5
3	Braki	3	Braki
2347		2106	

Właściwy		Właściwy	
L.osób	%	L.osób	%
1767	75,5	1576	74,9
438	18,7	417	19,8
137	5,8	113	5,3
7	Braki	4	Braki
2343		2105	

Właściwy		Właściwy	
L.osób	%	L.osób	%
1272	54,2	1175	55,9
868	37,0	755	35,9
207	8,8	173	8,2
3	Braki	6	Braki
2347		2103	

Właściwy		Właściwy	
L.osób	%	L.osób	%
1740	74,1	1573	74,7
481	20,5	440	20,9
126	5,4	92	4,4
3	Braki	3	Braki
2347		2106	

J 60.11 DYSTRES – DRESZCZE LUB DRGAWKI

Odpowiedź	Kod
Nie miałem w minionym miesiącu	1
Miałem rzadziej niż przez 15 dni w ub. miesiącu	2
Miałem co najmniej przez połowę ub. miesiąca	3
	.
Właściwe przypadki =	

Właściwy		Właściwy	
L.osób	%	L.osób	%
2195	93,6	1981	94,3
134	5,7	101	4,8
17	,7	19	,9
3	Braki	8	Braki
2346		2101	

J 60.12 DYSTRES – UCZUCIE CIĄGŁEGO PARCIA NA PĘCHERZ

Odpowiedź	Kod
Nie miałem w minionym miesiącu	1
Miałem rzadziej niż przez 15 dni w ub. miesiącu	2
Miałem co najmniej przez połowę ub. miesiąca	3
	.
Właściwe przypadki =	

Właściwy		Właściwy	
L.osób	%	L.osób	%
1987	84,6	1780	84,6
265	11,3	252	12,0
96	4,1	72	3,4
3	Braki	6	Braki
2347		2103	

J 60.13 DYSTRES – UCZUCIE ZMĘCZENIA (NIE PRACA)

Odpowiedź	Kod
Nie miałem w minionym miesiącu	1
Miałem rzadziej niż przez 15 dni w ub. miesiącu	2
Miałem co najmniej przez połowę ub. miesiąca	3
	.
Właściwe przypadki =	

Właściwy		Właściwy	
L.osób	%	L.osób	%
1302	55,6	1228	58,3
855	36,5	733	34,8
186	8,0	144	6,8
7	Braki	5	Braki
2343		2104	

J 60.14 DYSTRES – ZAPARCIA

Odpowiedź	Kod
Nie miałem w minionym miesiącu	1
Miałem rzadziej niż przez 15 dni w ub. miesiącu	2
Miałem co najmniej przez połowę ub. miesiąca	3
	.
Właściwe przypadki =	

Właściwy		Właściwy	
L.osób	%	L.osób	%
2013	86,0	1802	85,8
264	11,3	252	12,0
63	2,7	47	2,2
10	Braki	8	Braki
2340		2101	

J 60.15 DYSTRES – UCZUCIE ZIMNA W DŁONIACH LUB STOPACH

Odpowiedź	Kod
Nie miałem w minionym miesiącu	1
Miałem rzadziej niż przez 15 dni w ub. miesiącu	2
Miałem co najmniej przez połowę ub. miesiąca	3
	.
Właściwe przypadki =	

Właściwy		Właściwy	
L.osób	%	L.osób	%
1841	78,4	1653	78,5
356	15,1	331	15,7
152	6,5	121	5,8
2	Braki	5	Braki
2348		2104	

J 60.16 DYSTRES – KRWAWIENIE Z NOSA

Odpowiedź	Kod
Nie miałem w minionym miesiącu	1
Miałem rzadziej niż przez 15 dni w ub. miesiącu	2
Miałem co najmniej przez połowę ub. miesiąca	3
.	.
Właściwe przypadki =	

J 60.A Ogólny wskaźnik dystresu w minionym miesiącu

UWAGI: Wskaźnik jest skategoryzowaną sumą odpowiedzi na pytania J 60.1 – J 60.16; wartości poszczególnych kategorii podano w nawiasach.

Odpowiedź	Kod
Brak dystresu (16)	1
Nieznaczny dystres (17 - 20)	2
Umiarkowany dystres (21 - 24)	3
Duży dystres (25 - 29)	4
Bardzo duży dystres (30 - 34)	5
Ekstremalny dystres (35 - 48)	6
.	.
Właściwe przypadki =	

J 61.1 OPTYMIZM 1 (treść pytania patrz Ankieta)

Odpowiedź	Kod
Zdecydowanie nie zgadzam się	0
Nie zgadzam się	1
Ani się zgadzam, ani nie zgadzam	2
Zgadzam się	3
Zdecydowanie się zgadzam	4
.	.
	9
Właściwe przypadki =	

Właściwy		Właściwy	
L.osób	%	L.osób	%
2253	95,9	1992	94,6
89	3,8	105	5,0
7	,3	8	,4
1	Braki	4	Braki
2349		2105	

Właściwy Skumul.			Właściwy Skumul.		
L.osób	%	%	L.osób	%	%
344	14,9	14,9	334	16,1	16,1
809	35,1	50,0	749	36,1	52,2
661	28,7	78,6	546	26,3	78,6
325	14,1	92,7	301	14,5	93,1
124	5,4	98,1	104	5,0	98,1
44	1,9	100,0	40	1,9	100,0
42	Braki		35	Braki	
Średnia		21,449	Średnia		21,301
Odchyl.stand.	4,805		Odchyl.stand.	4,830	
2308			2074		
WSPÓŁ. RZETELNOŚCI			WSPÓŁ. RZETELNOŚCI		
LICZBA OSÓB = 2038.1			LICZBA OSÓB = 2074.1		
LICZBA POZYCJI = 16			LICZBA POZYCJI = 16		
ALPHA = .8396			ALPHA = .8484		

Właściwy Skumul.			Właściwy Skumul.		
L.osób	%	%	L.osób	%	%
169	14,9	14,9	318	15,1	15,1
478	42,1	57,0	830	39,4	54,5
323	28,5	85,5	637	30,3	84,8
129	11,4	96,9	254	12,1	96,8
35	3,1	100,0	67	3,2	100,0
1212	Braki				
4	Braki		3	Braki	
Średnia		1,458	Średnia		1,487
Odchyl.stand.	,890		Odchyl.stand.	,992	
1134			2106		

J 61.2 OPTYMIZM 2 (treść pytania patrz Ankieta)

Odpowiedź	Kod
Zdecydowanie nie zgadzam się	0
Nie zgadzam się	1
Ani się zgadzam, ani nie zgadzam	2
Zgadzam się	3
Zdecydowanie się zgadzam	4
.	.
	9

Właściwe przypadki =

J 61.3 OPTYMIZM 3 (treść pytania patrz Ankieta)

Odpowiedź	Kod
Zdecydowanie nie zgadzam się	0
Nie zgadzam się	1
Ani się zgadzam, ani nie zgadzam	2
Zgadzam się	3
Zdecydowanie się zgadzam	4
.	.
	9

Właściwe przypadki =

J 61.4 OPTYMIZM 4 (treść pytania patrz Ankieta)

Odpowiedź	Kod
Zdecydowanie nie zgadzam się	0
Nie zgadzam się	1
Ani się zgadzam, ani nie zgadzam	2
Zgadzam się	3
Zdecydowanie się zgadzam	4
.	.
	9

Właściwe przypadki =

Właściwy Skumul.			Właściwy Skumul.		
L.osób	%	%	L.osób	%	%
78	6,9	6,9	128	6,1	6,1
366	32,3	39,2	702	33,3	39,4
314	27,7	66,8	614	29,2	68,6
339	29,9	96,7	609	28,9	97,5
37	3,3	100,0	53	2,5	100,0
1212	Braki				
4	Braki		2	Braki	
Średnia		1,904	Średnia		1,885
Odchyl.stand.		1,010	Odchyl.stand.		,976
1134			2107		

Właściwy Skumul.			Właściwy Skumul.		
L.osób	%	%	L.osób	%	%
9	,8	,8	27	1,3	1,3
36	3,2	4,0	108	5,1	6,4
198	17,5	21,5	372	17,7	24,1
785	69,3	90,7	1443	68,5	92,7
105	9,3	100,0	155	7,3	100,0
1212	Braki				
4	Braki		3	Braki	
Średnia		2,830	Średnia		2,755
Odchyl.stand.		,662	Odchyl.stand.		,716
1134			2106		

Właściwy Skumul.			Właściwy Skumul.		
L.osób	%	%	L.osób	%	%
20	1,7	1,7	27	1,3	1,3
131	11,5	13,2	244	11,6	12,9
307	27,1	40,4	521	24,7	37,6
574	50,7	91,0	1110	52,7	90,3
102	9,0	100,0	204	9,7	100,0
1212	Braki				
4	Braki		2	Braki	
Średnia		2,537	Średnia		2,579
Odchyl.stand.		,873	Odchyl.stand.		,864
1134			2107		

J 61.5 OPTYMIZM 5 (treść pytania patrz Ankieta)

Odpowiedź	Kod
Zdecydowanie nie zgadzam się	0
Nie zgadzam się	1
Ani się zgadzam, ani nie zgadzam	2
Zgadzam się	3
Zdecydowanie się zgadzam	4
.	.
	9

Właściwe przypadki =

J 61.6 OPTYMIZM 6 (treść pytania patrz Ankieta)

Odpowiedź	Kod
Zdecydowanie nie zgadzam się	0
Nie zgadzam się	1
Ani się zgadzam, ani nie zgadzam	2
Zgadzam się	3
Zdecydowanie się zgadzam	4
.	.
	9

Właściwe przypadki =

J 61.7 OPTYMIZM 7 (treść pytania patrz Ankieta)

Odpowiedź	Kod
Zdecydowanie nie zgadzam się	0
Nie zgadzam się	1
Ani się zgadzam, ani nie zgadzam	2
Zgadzam się	3
Zdecydowanie się zgadzam	4
.	.
	9

Właściwe przypadki =

Właściwy Skumul.			Właściwy Skumul.		
L.osób	%	%	L.osób	%	%
45	4,0	4,0	55	2,6	2,6
409	36,1	40,1	797	37,8	40,5
355	31,3	71,3	660	31,3	71,8
283	25,0	96,3	518	24,6	96,4
42	3,7	100,0	76	3,6	100,0
1212	Braki				
4	Braki		2	Braki	
Średnia		1,883	Średnia		1,887
Odchyl.stand.		,951	Odchyl.stand.		,928
1134			2106		

Właściwy Skumul.			Właściwy Skumul.		
L.osób	%	%	L.osób	%	%
55	4,8	4,8	85	4,0	4,0
448	39,5	44,4	846	40,2	44,2
298	26,3	70,6	629	29,9	74,1
270	23,8	94,4	466	22,2	96,2
63	5,6	100,0	80	3,8	100,0
1212	Braki				
4	Braki		3	Braki	
Średnia		1,857	Średnia		1,815
Odchyl.stand.		1,015	Odchyl.stand.		,950
1134			2106		

Właściwy Skumul.			Właściwy Skumul.		
L.osób	%	%	L.osób	%	%
13	1,2	1,2	36	1,7	1,7
80	7,1	8,3	153	7,3	9,0
233	20,6	28,9	449	21,3	30,3
679	59,9	88,8	1263	60,0	90,2
127	11,2	100,0	206	9,8	100,0
1212	Braki				
5	Braki		2	Braki	
Średnia		2,729	Średnia		2,688
Odchyl.stand.		,796	Odchyl.stand.		,811
1133			2107		

J 61.8 OPTYMIZM 8 (treść pytania patrz Ankieta)

Odpowiedź	Kod
Zdecydowanie nie zgadzam się	0
Nie zgadzam się	1
Ani się zgadzam, ani nie zgadzam	2
Zgadzam się	3
Zdecydowanie się zgadzam	4
.	.
	9

Właściwe przypadki =

J 61.A1 Wskaźnik optymizmu

Odpowiedź	Kod
Słaby optymizm (0 - 1,99)	1
Umiarkowany optymizm (2 - 2,5)	2
Wysoki optymizm (2,51 - 3)	3
Bardzo wysoki optymizm (3,01 - 4)	4
.	.

Właściwe przypadki =

J 61.A2 Wskaźnik pesymizmu

Odpowiedź	Kod
Słaby pesymizm (0 - 1,99)	1
Umiarkowany pesymizm (2 - 2,5)	2
Wysoki pesymizm (2,51 - 3)	3
Bardzo wysoki pesymizm (3,01 - 4)	4
.	.

Właściwe przypadki =

Właściwy Skumul.			Właściwy Skumul.		
L.osób	%	%	L.osób	%	%
44	3,9	3,9	89	4,2	4,2
408	36,0	39,9	819	38,9	43,1
287	25,3	65,3	592	28,1	71,2
319	28,2	93,5	517	24,5	95,8
74	6,5	100,0	89	4,2	100,0
1212	Braki				
5	Braki		2	Braki	
Średnia		1,974	Średnia		1,857
Odchyl.stand.		1,030	Odchyl.stand.		,976
1133			2106		

Właściwy Skumul.			Właściwy Skumul.		
L.osób	%	%	L.osób	%	%
170	15,0	15,0	322	15,3	15,3
620	54,7	69,7	1117	53,0	68,3
270	23,9	93,6	539	25,6	93,9
73	6,4	100,0	129	6,1	100,0
1217	Braki		3	Braki	
Średnia		2,388	Średnia		2,377
Odchyl.stand.		,517	Odchyl.stand.		,535
1133			2106		
WSPÓŁ. RZETELNOŚCI			WSPÓŁ. RZETELNOŚCI		
LICZBA OSÓB = 1133.1			LICZBA OSÓB = 2107.1		
LICZBA POZYCJI = 4			LICZBA POZYCJI = 4		
ALPHA = .4606			ALPHA = .6247		

Właściwy Skumul.			Właściwy Skumul.		
L.osób	%	%	L.osób	%	%
562	49,6	49,6	1063	50,5	50,5
376	33,2	82,8	713	33,9	84,4
140	12,3	95,1	259	12,3	96,7
55	4,9	100,0	71	3,3	100,0
1217	Braki		3	Braki	
Średnia		1,905	Średnia		1,861
Odchyl.stand.		,712	Odchyl.stand.		,708
1133			2106		
WSPÓŁ. RZETELNOŚCI			WSPÓŁ. RZETELNOŚCI		
LICZBA OSÓB = 1132.8			LICZBA OSÓB = 2105.6		
LICZBA POZYCJI = 4			LICZBA POZYCJI = 4		
ALPHA = .6740			ALPHA = .7237		

J 61.A3 Wskaźnik pesymizmu - optymizmu

Odpowiedź	Kod	Właściwy Skumul.			Właściwy Skumul.		
		L.osób	%	%	L.osób	%	%
Zdecydowany pesymizm (-4 - 1)	1	76	6,7	6,7	168	8,0	8,0
Pesymizm (-0,99 - 0)	2	321	28,3	35,0	554	26,3	34,3
Optymizm (0,01 - 1)	3	452	39,9	74,9	812	38,6	72,9
Zdecydowany optymizm (1,01 - 4)	4	284	25,1	100,0	571	27,1	100,0
	.	1218	Braki		3	Braki	
		Srednia		,483	Średnia		,517
		Odchyl.stand.		,938	Odchyl.stand.		,961
		1132			2106		
		WSPÓŁ. RZETELNOŚCI			WSPÓŁ. RZETELNOŚCI		
		LICZBA OSÓB = 1132.1			LICZBA OSÓB = 2105.6		
		LICZBA POZYCJI = 8			LICZBA POZYCJI = 8		
		ALPHA = .5914			ALPHA = .6353		

Właściwe przypadki =

P 53 CZY RES. BYŁ ZA GRANICĄ PO 1945 ROKU?

Odpowiedź	Kod	Właściwy	
		L.osób	%
Tak	1	934	39,8
Nie	2	1411	60,2
	9	5	Braki
		2344	

Właściwe przypadki =

P 54 CZY RES. ZAKUPIŁ W ROKU BADANIA JAKIEŚ DOBRA?

Odpowiedź	Kod	Właściwy		Właściwy		Właściwy		Właściwy	
		L.osób	%	L.osób	%	L.osób	%	L.osób	%
Tak	1	450	18,9	547	17,9	436	18,5	337	16,0
Nie	2	1927	81,1	2505	82,1	1914	81,5	1772	84,0
	9	4	Braki	1	Braki				
		2377		3052		2350		2109	

Właściwe przypadki =

P 55 JAKIE. DOBRA ZAKUPIŁ RES. W ROKU BADANIA ? WSZYSTKIE ODPOWIEDZI ŁĄCZNIE.

Odpowiedź	Kod	1991			1992			1993			1994			1995			1996			1997		
		L.osób	%	Osoby %	L.osób	%	Osoby %	L.osób	%	Osoby %	L.osób	%	Osoby %	L.osób	%	Osoby %	L.osób	%	Osoby %			
Dom/działka budowlana	1	8	1,5	1,8	21	3,4	4,1	17	3,5	3,9	11	2,8	3,2	15	4,2	4,7	15	4,2	5,1			
Mieszkanie	2	18	3,3	4,1	20	3,1	3,8	20	4,2	4,7	5	1,3	1,5	17	4,7	5,6	10	2,7	3,3			
Ziemia	3	3	,6	,8	3	,5	,7	4	,8	,9	12	3,3	4,0	12	,4	,5	6	1,7	2,0			
Remont/rozbudowa domu lub mieszkania	4	23	4,3	5,4	25	4,0	4,8	36	7,8	8,8	17	4,7	5,6	17	4,7	5,6	17	4,7	5,6			
Samochód	5	82	14,7	18,3	94	15,1	18,2	90	19,2	21,6	71	19,8	23,6	71	19,2	21,6	71	19,8	23,6			
Motor/skuter/rower	6	7	1,2	1,6	18	2,9	3,4	12	2,3	2,8	10	2,7	3,3	10	2,7	3,3	10	2,7	3,3			
Inne dobra luksusowe (np. jacht,domek letniskowy)	7	5	,7	1,0	7	1,1	1,4	2	,4	,5	12	3,3	4,0	12	,4	,5	12	3,3	4,0			
Wyposażenie mieszkania (np.meble,armatura,lodówka)	8	228	40,8	50,8	249	40,1	48,2	172	36,6	41,4	139	38,5	45,9	139	36,6	41,4	139	38,5	45,9			
Drobny sprzęt gospodarstwa domowego	9	13	2,3	2,9	33	5,5	6,8	11	2,3	2,7	14	3,9	4,6	14	2,3	2,7	14	3,9	4,6			
Sprzęt RTV	10	129	23,1	28,7	113	18,2	24,7	87	18,5	20,7	51	14,1	16,8	51	18,5	20,7	51	14,1	16,8			
Komputer	11	7	1,3	1,6	8	1,3	1,6	9	2,0	2,2	6	1,7	2,0	6	2,0	2,2	6	1,7	2,0			
Maszyny i towary do produkcji rolnej	12	20	3,6	4,5	22	3,5	4,3	15	3,2	3,6	9	2,4	2,8	9	3,2	3,6	9	2,4	2,8			
Urządzenia i towary do działalności gospodarczej	13	2	,3	,4	3	,6	,7	4	,8	,9	3	,7	,9	3	,8	,9	3	,7	,9			
Inne dobra	14	12	2,3	2,8	4	,8	,8	1	,2	,3	3	,7	,9	3	,2	,3	3	,7	,9			
Właściwe przypadki =		448			516			418			303											

S 15 CZY W RAZIE KŁOPOTÓW RES. MOŻE LICZYĆ NA INNYCH?

Odpowiedź	Kod	1991		1992		1993		1994		1995		1996		1997	
		L.osób	%	L.osób	%	L.osób	%	L.osób	%	L.osób	%	L.osób	%	L.osób	%
Tak	1	2268	74,7	1860	79,5	1668	79,9	1860	79,5	1668	79,9	1860	79,5	1668	79,9
Nie	2	767	25,2	480	20,5	420	20,1	480	20,5	420	20,1	480	20,5	420	20,1
	9	18	Braki	10	Braki	21	Braki	10	Braki	21	Braki	10	Braki	21	Braki
Właściwe przypadki =		3035		2340		2088		3035		2340		2088		3035	

P 56 POGLĄDY POLITYCZNE RES. "LEWICA-PRAWICA"?

Odpowiedź	Kod	1991			1992			1993			1994			1995			1996			1997		
		L.osób	%	Skumul. %	L.osób	%	Skumul. %	L.osób	%	Skumul. %	L.osób	%	Skumul. %	L.osób	%	Skumul. %	L.osób	%	Skumul. %			
Skrajnie lewicowe	1	123	4,2	4,2	86	3,7	3,7	84	4,1	4,1	123	4,2	4,2	86	3,7	3,7	84	4,1	4,1			
	2	84	2,9	7,1	107	4,6	8,4	91	4,4	8,5	84	2,9	7,1	107	4,6	8,4	91	4,4	8,5			
	3	188	6,4	13,5	150	6,5	14,9	158	7,6	16,1	188	6,4	13,5	150	6,5	14,9	158	7,6	16,1			
	4	241	8,2	21,7	161	7,0	22,0	197	9,5	25,6	241	8,2	21,7	161	7,0	22,0	197	9,5	25,6			
	5	713	24,3	46,1	559	24,4	46,3	429	20,8	46,4	713	24,3	46,1	559	24,4	46,3	429	20,8	46,4			
	6	598	20,4	66,5	465	20,3	66,6	331	16,0	62,5	598	20,4	66,5	465	20,3	66,6	331	16,0	62,5			
	7	282	9,6	76,1	192	8,4	75,0	204	9,9	72,3	282	9,6	76,1	192	8,4	75,0	204	9,9	72,3			
	8	325	11,1	87,2	240	10,5	85,4	255	12,3	84,7	325	11,1	87,2	240	10,5	85,4	255	12,3	84,7			
	9	155	5,3	92,5	143	6,2	91,6	124	6,0	90,7	155	5,3	92,5	143	6,2	91,6	124	6,0	90,7			
Skrajnie prawicowe	10	220	7,5	100,0	192	8,4	100,0	193	9,3	100,0	220	7,5	100,0	192	8,4	100,0	193	9,3	100,0			
	99	124	Braki		55	Braki		45	Braki		124	Braki		55	Braki		45	Braki				
Średnia		Średnia	5,851		Średnia	5,860		Średnia	5,891		Średnia	5,851		Średnia	5,860		Średnia	5,891				
Odchyl.stand.		Odchyl.stand.	2,206		Odchyl.stand.	2,274		Odchyl.stand.	2,369		Odchyl.stand.	2,206		Odchyl.stand.	2,274		Odchyl.stand.	2,369				
		2930			2295			2064			2930			2295			2064					

P 57.1 NAJLEPSZY OKRES W ŻYCIU RES. PO WOJNIE – POCZĄTEK

Odpowiedź	Kod	Właściwy Skumul.			Właściwy Skumul.		
		L.osób	%	%	L.osób	%	%
1945	01	16	,6	,6	17	,8	,8
1946	02	4	,1	,7	3	,2	1,0
1947	03	4	,1	,8	3	,1	1,1
1948	04	2	,1	,9			
1949	05	5	,2	1,1	1	,0	1,2
1950	06	54	1,8	2,9	49	2,3	3,5
1951	07	6	,2	3,1	7	,4	3,9
1952	08	1	,0	3,1	3	,2	4,0
1953	09	6	,2	3,3	7	,3	4,4
1954	10	8	,3	3,6	3	,1	4,5
1955	11	6	,2	3,8	5	,2	4,7
1956	12	7	,2	4,0	6	,3	5,0
1957	13	15	,5	4,5	7	,3	5,3
1958	14	7	,2	4,7	7	,3	5,7
1959	15	8	,3	5,0	4	,2	5,9
1960	16	200	6,7	11,7	192	9,2	15,0
1961	17	19	,6	12,3	9	,4	15,5
1962	18	9	,3	12,6	8	,4	15,8
1963	19	15	,5	13,1	9	,4	16,2
1964	20	17	,6	13,7	12	,6	16,8
1965	21	52	1,7	15,4	17	,8	17,6
1966	22	25	,8	16,3	11	,5	18,2
1967	23	22	,7	17,0	21	1,0	19,2
1968	24	35	1,2	18,2	24	1,2	20,3
1969	25	35	1,2	19,4	13	,6	20,9
1970	26	550	18,4	37,7	393	18,8	39,7
1971	27	56	1,9	39,6	20	1,0	40,7
1972	28	26	,9	40,5	14	,6	41,3
1973	29	32	1,1	41,6	27	1,3	42,6
1974	30	50	1,7	43,2	31	1,5	44,1
1975	31	79	2,6	45,9	44	2,1	46,2
1976	32	63	2,1	48,0	31	1,5	47,7
1977	33	50	1,7	49,7	29	1,4	49,1
1978	34	56	1,9	51,5	31	1,5	50,5
1979	35	43	1,4	52,9	25	1,2	51,7
1980	36	383	12,8	65,7	295	14,1	65,8
1981	37	58	1,9	67,7	16	,8	66,6
1982	38	27	,9	68,6	16	,8	67,4
1983	39	34	1,1	69,7	14	,7	68,0
1984	40	51	1,7	71,4	24	1,1	69,1
1985	41	74	2,5	73,9	32	1,5	70,7
1986	42	50	1,7	75,6	32	1,5	72,2
1987	43	51	1,7	77,3	34	1,6	73,8
1988	44	61	2,0	79,3	43	2,1	75,9
1989	45	54	1,8	81,1	27	1,3	77,1
1990	46	336	11,2	92,3	265	12,7	89,8
1991	47	57	1,9	94,2	23	1,1	90,9
1992	48	48	1,6	95,8	32	1,5	92,4
1993	49	49	1,6	97,5	30	1,4	93,8
1994	50	36	1,2	98,7	34	1,6	95,5
1995	51	39	1,3	100,0	31	1,5	96,9
1996	52				41	2,0	98,9
1997	53				23	1,1	100,0
	99				12		
	Właściwe przypadki =				Braki		
					2994		
					2097		

P 57.2 NAJLEPSZY OKRES W ŻYCIU RES. PO WOJNIE – KONIEC

Odpowiedź	Kod	Właściwy Skumul.			Właściwy Skumul.		
		L.osób	%	%	L.osób	%	%
1945	01				1	,0	,0
1946	02				1	,1	,1
1947	03						
1948	04	1	,0	,1	1	,1	,1
1949	05	6	,2	,3	1	,1	,2
1950	06	4	,1	,4	5	,2	,4
1951	07	4	,1	,6			
1952	08	1	,0	,6	1	,0	,5
1953	09	1	,0	,6	2	,1	,6
1954	10	3	,1	,7	1	,1	,6
1955	11	6	,2	,9	2	,1	,7
1956	12	4	,1	1,0	2	,1	,8
1957	13	2	,1	1,1	4	,2	,9
1958	14	4	,2	1,2	3	,1	1,1
1959	15	6	,2	1,4			
1960	16	42	1,4	2,9	28	1,3	2,4
1961	17	5	,2	3,0	5	,3	2,7
1962	18	3	,1	3,1	3	,1	2,8
1963	19	2	,1	3,2	1	,0	2,8
1964	20	7	,3	3,4	5	,2	3,1
1965	21	11	,4	3,8	9	,4	3,5
1966	22	16	,5	4,3	6	,3	3,8
1967	23	16	,5	4,9	6	,3	4,1
1968	24	6	,2	5,1	8	,4	4,4
1969	25	21	,7	5,8	9	,4	4,8
1970	26	184	6,2	12,0	131	6,3	11,1
1971	27	23	,8	12,7	12	,6	11,7
1972	28	17	,6	13,3	6	,3	12,0
1973	29	21	,7	14,0	12	,6	12,5
1974	30	30	1,0	15,0	8	,4	12,9
1975	31	75	2,5	17,5	44	2,1	15,0
1976	32	45	1,5	19,1	14	,7	15,7
1977	33	42	1,4	20,5	28	1,4	17,1
1978	34	43	1,4	21,9	26	1,2	18,3
1979	35	84	2,8	24,8	31	1,5	19,8
1980	36	494	16,6	41,4	339	16,2	36,0
1981	37	48	1,6	43,0	24	1,1	37,1
1982	38	32	1,1	44,0	29	1,4	38,5
1983	39	35	1,2	45,2	19	,9	39,4
1984	40	57	1,9	47,1	17	,8	40,2
1985	41	77	2,6	49,7	56	2,7	42,9
1986	42	50	1,7	51,4	35	1,7	44,5
1987	43	61	2,1	53,5	38	1,8	46,4
1988	44	73	2,5	55,9	50	2,4	48,7
1989	45	126	4,2	60,2	67	3,2	51,9
1990	46	387	13,0	73,2	272	13,0	64,9
1991	47	70	2,3	75,6	33	1,6	66,5
1992	48	83	2,8	78,3	54	2,6	69,0
1993	49	73	2,4	80,8	44	2,1	71,1
1994	50	66	2,2	83,0	56	2,7	73,8
1995	51	505	17,0	100,0	48	2,3	76,1
1996	52				45	2,2	78,3
1997	53				456	21,7	100,0
	99				12	Braki	
	Właściwe przypadki =				2971	Braki	2097

P 57.A1 NAJLEPSZA DEKADA W ŻYCIU RES. PO II WOJNIE

UWAGI: Co najmniej 3 lata z danej dekady, a w latach 40. i 90. – dwa lata musiały się znaleźć w w najlepszym okresie życia respondenta

Odpowiedź	Kod
Lata 40.	1
Lata 50.	2
Lata 60.	3
Lata 70.	4
Lata 80.	5
Lata 90.	6

L.osób	Właściwy	
	%	
25	,9	
110	3,8	
386	13,4	
1023	35,5	
928	32,2	
609	21,1	

L.osób	Właściwy	
	%	
22	1,0	
98	4,7	
338	16,0	
766	36,3	
722	36,1	
615	30,8	

P 57.A2 NAJLEPSZA DEKADA W ŻYCIU RES. PO II WOJNIE

UWAGI: Co najmniej 3 lata z danej dekady, a w latach 40. i 90. – dwa lata musiały się znaleźć w najlepszym okresie życia respondenta. Respondenci urodzeni do 1950 roku

Odpowiedź	Kod
Lata 40.	1
Lata 50.	2
Lata 60.	3
Lata 70.	4
Lata 80.	5
Lata 90.	6

L.osób	Właściwy	
	%	
25	1,8	
103	7,6	
338	25,0	
642	47,5	
282	20,9	
125	9,2	

L.osób	Właściwy	
	%	
22	2,5	
93	10,4	
299	33,5	
463	51,8	
244	27,3	
119	13,3	

P 57.A3 NAJLEPSZA DEKADA W ŻYCIU RES. PO II WOJNIE

UWAGI: Co najmniej 3 lata z danej dekady, a w latach 40. i 90. – dwa lata musiały się znaleźć w najlepszym okresie życia respondenta. Respondenci **urodzeni po 1950 roku**

Odpowiedź	Kod
Lata 40.	1
Lata 50.	2
Lata 60.	3
Lata 70.	4
Lata 80.	5
Lata 90.	6

L.osób	Właściwy	
	%	
0	,0	
7	,4	
49	2,9	
382	22,4	
646	38,0	
484	28,5	

L.osób	Właściwy	
	%	
0	,0	
5	,4	
40	3,3	
303	25,0	
478	39,4	
496	40,8	

P 58 CZY ŻAŁUJE CZEGOŚ Z OKRESU PRL?

Odpowiedź	Kod
Tak .	1
Nie .	2
	9
Właściwe przypadki =	

L.osób	Właściwy	
	%	
1183	39,3	
1825	60,7	
45	Braki	
3008		

L.osób	Właściwy	
	%	
831	35,7	
1496	64,3	
23	Braki	
2327		

P 59.1 CZEGO ŻAŁUJE Z OKRESU PRL? ODPOWIEDŹ PIERWSZA

Odpowiedź	Kod	1995		1996			
		L.osób	Właściwy %	L.osób	Właściwy %		
WARUNKI MATERIALNE, PRZYWILEJE EKONOMICZNE							
Lepszych warunków materialnych	00	56	1,8	4,8	28	1,2	3,4
Przywilejów materialnych dla różnych grup	01	8	,3	,7	6	,2	,7
Niższych stabilnych cen	02	34	1,1	2,9	40	1,7	4,9
Wyższych zarobków	03	21	,7	1,8	22	1,0	2,7
Darmowej opieki zdrowotnej, darmowych leków	04	106	3,5	9,0	83	3,5	10,1
Darmowych wczasów, taniego wypoczynku	05	28	,9	2,4	24	1,0	2,9
Bezpłatnego szkolnictwa	06	43	1,4	3,7	36	1,5	4,4
Lepszej opieki socjalnej	07	100	3,3	8,5	61	2,6	7,4
Niskich czynszów	08	17	,6	1,4	5	,2	,7
Braku podatków	09	4	,1	,3	1	,0	,1
Taniej komunikacji	10				3	,1	,3
Zatwiejszego startu młodych małżeństw	11	21	,7	1,8	18	,8	2,2
Zatwiejszego startu dziaci z niezamożnych rodzin	12	5	,2	,4			
ŁĄCZNIE		443	14,5	37,6	327	13,9	39,9
ŁAD SPOŁECZNY							
Sprawiedliwości	20	6	,2	,5	4	,2	,4
Poszanowania dla ludzi pracy	21	21	,7	1,8	23	1,0	2,9
Uczciwej płacy za uczciwą pracę	22	2	,1	,2	2	,1	,3
Zapału do pracy	23	3	,1	,2	1	,0	,1
Praworządności	24	7	,2	,6			
Spokoju na ulicach i bezpieczeństwa	25	38	1,2	3,2	53	2,3	6,5
Dyscypliny	26	9	,3	,7	2	,1	,2
Większego wpływu na władzę	27						
Wyższej pozycji Kościoła	28						
Lepszych relacji między ludźmi, więzi społecznych	29	42	1,4	3,5	34	1,4	4,1
Pomocy państwa w nieszczęściach	30	21	,7	1,8	18	,8	2,2
Państwowej własności, komunizmu	31	51	1,7	4,3	31	1,3	3,8
ŁĄCZNIE		200	6,6	17,0	168	7,1	20,5
ŁAD MORALNY I OBYCZAJOWY							
Ładu moralnego	40	13	,4	1,1	6	,3	,7
Braku pornografii	41						
Cenzury obyczajowej	42	1	,0	,1			
Swobody obyczajów (prawa do aborcji)	43						
Godności kobiety, wartości rodziny	44	2	,1	,2	3	,1	,4
ŁĄCZNIE		16	,5	1,4	9	,4	1,1
STABILNOŚĆ ŻYCIOWA							
Pewności zatrudnienia	50	370	12,1	31,4	242	10,3	29,4
Stabilności życiowej	51	24	,8	2,1	21	,9	2,5
Pewności jutra	52	23	,7	1,9	11	,5	1,4
Spokojnego życia	53	52	1,7	4,4	29	1,3	3,6
Wyższej pozycji społecznej	54						
ŁĄCZNIE		469	15,4	39,8	303	12,9	37,0
INNE							
Radości, humoru, młodości, wrażeń	60	12	,4	1,0	1	,0	,1
Pozycji sportu, świąt, zabaw	61	4	,1	,4			
Czystości, wyglądu domów i ulic	62	2	,1	,2			
Innych rzeczy	63	7	,2	,6	9	,4	1,1
ŁĄCZNIE		25	,8	2,2	10	,4	1,2
NIE MAM ZDANIA, TRUDNO POWIEDZIEĆ							
	98	26	,9	2,2	4	,2	,5
	99	1876	61,4	Braki	1529	65,1	Braki
Właściwe przypadki =		1177			820		

P 59.A CZEGO ŻAŁUJE Z OKRESU PRL? WSZYSTKIE ODPOWIEDZI

Odpowiedź	Kod	1995			1996		
		L.osób	Odpow. %	Osoby %	L.osób	Odpow. %	Osoby %
WARUNKI MATERIALNE, PRZYWILEJE EKONOMICZNE							
Lepszych warunków materialnych	00	117	6,4	10,0	49	3,8	5,9
Przywilejów materialnych dla różnych grup	01	11	,6	,9	11	,8	1,3
Niższych stabilnych cen	02	71	3,9	6,0	79	6,3	9,6
Wyższych zarobków	03	49	2,7	4,1	44	3,5	5,3
Darmowej opieki zdrowotnej, darmowych leków	04	171	9,4	14,5	135	10,7	16,4
Darmowych wczasów, taniego wypoczynku	05	63	3,5	5,3	48	3,8	5,9
Bezpłatnego szkolnictwa	06	78	4,3	6,6	56	4,4	6,8
Lepszej opieki socjalnej	07	148	8,1	12,6	90	7,2	11,0
Niskich czynszów	08	48	2,6	4,1	16	1,2	1,9
Braku podatków	09	10	,6	,9	5	,4	,6
Taniej komunikacji	10	8	,4	,6	9	,7	1,1
Łatwiejszego startu młodych małżeństw	11	43	2,4	3,6	29	2,3	3,5
Łatwiejszego startu dziaci z niezamożnych rodzin	12	11	,6	,9	5	,4	,6
	ŁĄCZNIE	828	45,5	70,3	576	45,6	70,2
ŁAD SPOŁECZNY							
Sprawiedliwości	20	11	,6	1,0	8	,6	,9
Poszanowania dla ludzi pracy	21	35	1,9	2,9	36	2,8	4,4
Uczciwej płacy za uczciwą pracę	22	4	,2	,3	3	,2	,4
Zapału do pracy	23	3	,1	,2	1	,1	,1
Praworządności	24	15	,9	1,3	4	,3	,5
Spokoju na ulicach i bezpieczeństwa	25	75	4,1	6,3	74	5,9	9,1
Dyscypliny	26	11	,6	,9	7	,6	,9
Większego wpływu na władzę	27						
Wyższej pozycji Kościoła	28	1	,1	,1			
Lepszych relacji między ludźmi, więzi społecznych	29	58	3,2	4,9	49	3,8	5,9
Pomocy państwa w nieszczęściach	30	31	1,7	2,6	29	2,3	3,5
Państwowej własności, komunizmu	31	51	2,8	4,3	36	2,8	4,4
	ŁĄCZNIE	295	16,2	25,1	247	19,6	30,1
ŁAD MORALNY I OBYCZAJOWY							
Ładu moralnego	40	20	1,1	1,7	13	1,0	1,6
Braku pornografii	41	2	,1	,2	2	,2	,3
Cenzury obyczajowej	42	2	,1	,2			
Swobody obyczajów (prawa do aborcji)	43	2	,1	,2			
Godności kobiety, wartości rodziny	44	2	,1	,2	5	,4	,6
	ŁĄCZNIE	28	1,5	2,5	20	1,6	2,5
STABILNOŚĆ ŻYCIOWA							
Pewności zatrudnienia	50	453	24,9	38,5	303	24,0	36,9
Stabilności życiowej	51	38	2,1	3,3	30	2,4	3,7
Pewności jutra	52	40	2,2	3,4	19	1,5	2,3
Spokojnego życia	53	76	4,2	6,5	52	4,1	6,3
Wyższej pozycji społecznej	54	1	,1	,1			
	ŁĄCZNIE	608	33,4	51,6	404	32,0	49,3
INNE							
Radości, humoru, młodości, wrażeń	60	12	,7	1,0	2	,2	,3
Pozycji sportu, świąt, zabaw	61	6	,3	,5			
Czystości, wyglądu domów i ulic	62	3	,2	,3			
Innych rzeczy	63	16	,9	1,3	11	,9	1,3
	ŁĄCZNIE	37	2,1	3,1	13	1,1	1,6
NIE MAM ZDANIA, TRUDNO POWIEDZIEĆ							
	98	26	1,4	2,2	4	,3	,5
	99						

P 60 CZY ZMIANA SYSTEMU W '89 MIAŁA WPLYW NA ŻYCIE RES.?

Odpowiedź	Kod
Tak	1
Nie	2
	9
Właściwe przypadki =	

Właściwy		Właściwy	
L.osób	%	L.osób	%
1000	42,8	1048	49,8
1334	57,2	1055	50,2
16	Braki	6	Braki
2334		2102	

P 61 CZY ZMIANA SYSTEMU W '89 MIAŁA BEZPOŚREDNI WPLYW NA ŻYCIE RES.?

Odpowiedź	Kod
Tak	1
Nie	2
	9
Właściwe przypadki =	

Właściwy	
L.osób	%
615	20,2
2425	79,8
13	Braki
3040	

P 62.A JAKI BEZPOŚREDNI WPLYW MIAŁA ZMIANA SYSTEMU W '89 NA ŻYCIE RES.?
WSZYSTKIE ODPOWIEDZI

Odpowiedź	Kod
Spadek materialnego poziomu życia, bieda	01
Wzrost zadłużenia z tytułu kredytów	02
Wprowadzenie odpłatności za szkoły	03
Gorszy start życiowy	04
Pogorszenie pod każdym względem	05
Zagubienie, niepewność	06
Nadmiar swobody, brak dyscypliny	07
Dyskryminacja	08
Utrata pracy własnej	10
Utrata pracy przez kogoś z rodziny	11
Niemожność znalezienia pracy	12
Przejście na wcześniejszą emeryturę	13
Gorsze perspektywy zawodowe	14
Utrata stanowiska	15
Obawa o pracę	16
Konieczność przejścia z zakładu państwowego do prywatnego	17
Większe wymagania w pracy	18
Brak szacunku dla ludzi pracy	19
Lepsze perspektywy zawodowe	20
Lepsze możliwości kształcenia	21
Lepsze perspektywy zarobkowe	22
Prywatyzacja (w pozytywnym sensie)	23
Lepsze perspektywy pod dowolnym względem	24
Swobody obywatelskie	30
Możliwość podróżowania za granicę	31
Poczucie się wolnym obywatelem w wolnej ojczyźnie	32
Uzyskanie większego komfortu psychicznego	33

L.osób	Odpow. Osoby	
	%	%
191	26,3	32,9
5	,6	,8
4	,6	,7
3	,4	,5
30	4,2	5,2
13	1,8	2,2
4	,5	,7
3	,4	,5
108	15,0	18,7
45	6,2	7,7
43	5,9	7,4
16	2,3	2,8
17	2,3	2,8
3	,4	,5
20	2,8	3,5
18	2,5	3,1
22	3,0	3,7
2	,3	,3
27	3,7	4,6
4	,5	,7
23	3,2	4,0
1	,2	,2
13	1,9	2,3
18	2,5	3,1
10	1,4	1,7
43	5,9	7,4
37	5,1	6,4

P 63 JAKI WPŁYW MIAŁA ZMIANA SYSTEMU W '89 NA ŻYCIE RES.?

Odpowiedź	Kod	Właściwy		Właściwy	
		L.osób	%	L.osób	%
Bardzo niekorzystny	1	135	13,5	128	12,2
Raczej niekorzystny	2	384	38,3	440	42,0
Raczej korzystny	3	219	21,9	287	27,4
Bardzo korzystny	4	51	5,2	56	5,4
TRUDNO POWIEDZIEĆ	5	212	21,1	137	13,1
	9	1347	Braki	1061	Braki
Właściwe przypadki =		1003		1048	

P 64 CZY W OKRESIE MINIONYCH 5 LAT RES. UTRACIŁ PRACĘ?

Odpowiedź	Kod	Właściwy		Właściwy	
		L.osób	%	L.osób	%
Tak	1	604	19,9	420	17,9
Nie	2	2428	80,0	1921	82,1
	9	21	Braki	9	Braki
Właściwe przypadki =		3032		2341	

P 65 JAK DŁUGO RES. BYŁ BEZ PRACY OSTATNI RAZ?

Odpowiedź	Kod	Właściwy		Właściwy	
		L.osób	%	L.osób	%
Do trzech miesięcy	1	77	12,9	48	11,6
Od trzech miesięcy do pół roku	2	58	9,7	36	8,7
Od pół roku do roku	3	116	19,4	83	20,0
Dłużej niż rok	4	145	24,3	126	30,4
Obecnie jestem bez pracy	5	202	33,8	122	29,4
	9	2456	Braki	1935	Braki
Właściwe przypadki =		597		415	

P 66 JAK RES. ZAZWYCZAJ REAGUJE NA KŁOPOTY, TRUDNOŚCI ?

UWAGI: Procenty osób nie sumują się do 100, ponieważ respondent mógł wskazać więcej niż jedną reakcję

Odpowiedź	Kod	Odpow. Osoby			Odpow. Osoby			Odpow. Osoby		
		L.osób	%	%	L.osób	%	%	L.osób	%	%
Zwracam się o radę i pomoc do innych ludzi	1	1083	19,2	35,6	437	18,7	36,2	773	19,1	36,7
Mobilizuję się i przystępuję do działania	2	1473	26,2	48,4	593	25,4	49,1	1160	28,6	55,1
Piję więcej alkoholu	3	130	2,3	4,3	47	2,0	3,9	82	2,0	3,9
Pocieszam się, że mogło być jeszcze gorzej	4	1216	21,6	39,9	492	21,1	40,8	822	20,3	39,1
Poddaję się, nie wiem, co robić	5	95	1,7	3,1	36	1,5	3,0	54	1,3	2,6
Zażywam środki uspokajające	6	168	3,0	5,5	67	2,9	5,5	102	2,5	4,8
Modlę się o pomoc do Boga	7	835	14,8	27,4	373	16,0	30,9	641	15,8	30,4
Zajmuję się tym, co poprawia mi nastrój	8	627	11,1	20,6	291	12,5	24,1	419	10,3	19,9
Właściwe przypadki =		3045			1207			2104		

P 67 JAK RES. ZAZWYCZAJ REAGUJE NA KŁOPOTY, TRUDNOŚCI ?

Procenty osób nie sumują się do 100, ponieważ respondent mógł wskazać więcej niż jedną reakcję

Odpowiedź	Kod	Odpow. Osoby		
		L.osób	%	%
Zajmuję się tym, co poprawia mi nastrój	1	374	16,2	32,9
Modlę się o pomoc do Boga	2	458	19,9	40,3
Zażywam środki uspokajające	3	105	4,6	9,2
Poddaję się, nie wiem, co robić	4	33	1,5	2,9
Pocieszam się, że mogło być jeszcze gorzej	5	537	23,3	47,2
Piję więcej alkoholu	6	45	2,0	4,0
Mobilizuję się i przystępuję do działania	7	406	17,6	35,7
Zwracam się o radę i pomoc do innych ludzi	8	348	15,1	30,6
Właściwe przypadki =		1137		

P 68 CZY RES. PALI PAPIEROSY

Odpowiedź	Kod	Właściwy		Właściwy	
		L.osób	%	L.osób	%
Tak	1	1152	37,9	845	35,9
Nie	2	1889	62,1	1505	64,1
	9	11	Braki	11	Braki
Właściwe przypadki =		3042		2350	

P 69 CZY RES., KTÓRY NIE PALI PAPIEROSÓW, PALIŁ DAWNIEJ?

Odpowiedź	Kod	Właściwy		
		L.osób	%	%
Tak	1	595	19,5	32,2
Nie	2	1255	41,1	67,8
	9	1203	39,4	Braki
Właściwe przypadki =		1851		

P 70 ILE SZTUK PAPIEROSÓW PRZECIĘTNIE DZIENNIE RES. WYPALA?

Odpowiedź	Kod	Właściwy Skumul.		
		L.osób	%	%
Mniej niż 10 sztuk	1	67	7,8	7,8
10-14 sztuk	2	163	19,4	27,2
15-19 sztuk	3	161	19,2	46,4
20 sztuk	4	348	41,4	87,8
21-25 sztuk	5	31	3,8	91,6
Więcej niż 25 sztuk	6	70	8,4	100,0
	9	1511	Braki	
Właściwe przypadki =		Średnia		17.271
		Odchyl.stand.		7,069
				839

D 42 CO RESPONDENT POSIADA?

Odpowiedź	Kod	Właściwi	
		L. osób	%
Samochód	1	1207	40,5
Telewizor kolorowy	2	2659	89,1
Magnetowid	3	1429	47,9
Pralkę automatyczną	4	1738	58,3
Telewizję satelitarną lub kablową	5	845	28,3
Telefon	6	1105	37,0
Komputer	7	259	8,7
Sprzęt HI-FI stereo	8	534	17,9
Zamrażarkę	9	1155	38,7
Kuchenkę mikrofalową	10	163	5,5
Działkę rekreacyjną	11	236	7,9
Domek letniskowy	12	75	2,5
Grill	13	286	9,6
Kamerę wideo	14	45	1,5
Zmywarkę	15	23	,8
Właściwe przypadki =		2984	

P 71 JAKI TRYB ŻYCIA PROWADZI RES.?

Odpowiedź	Kod	Właściwi Skumul.			Właściwi Skumul.		
		L. osób	%	%	L. osób	%	%
Bardzo zdrowy	1	20	1,7	1,7	43	2,1	2,1
Zdrowy	2	421	34,8	36,4	823	39,0	41,1
Niezbyt zdrowy	3	483	39,8	76,3	897	38,3	79,3
Bardzo niezdrowy	4	73	6,0	82,3	109	5,2	84,5
TRUDNO POWIEDZIE	5	214	17,7	100,0	326	15,5	100,0
	9	1	Braki		2	Braki	
Właściwe przypadki =		1211			2108		

P 72 JAKI TRYB ŻYCIA PROWADZI RES.?

Odpowiedź	Kod	Właściwi Skumul.		
		L. osób	%	%
Bardzo niezdrowy	1	51	4,5	4,5
Niezbyt zdrowy	2	422	37,1	41,6
Zdrowy	3	382	33,6	75,1
Bardzo zdrowy	4	9	0,8	76,0
TRUDNO POWIEDZIE	5	273	24,0	100,0
	9	1	Braki	
Właściwe przypadki =		1137		

P 73.1 CO RES. DENERWUJE LUB NIEPOKOI W POLSCE OBECNIE? PIERWSZA ODPOWIEDŹ

Odpowiedź	Kod	Właściwy	
		L.osób	%
Wzrost cen	01	156	8,3
Brak pieniędzy, bieda	02	42	2,2
Niskie płace	03	78	4,2
Niskie emerytury/renty	04	26	1,4
Wysokie koszty leczenia	05	6	,3
Pogorszenie sytuacji materialnej	06	18	1,0
Niepewność jutra	07	16	,8
Sytuacja mieszkaniowa	08	9	,5
Wysokie koszty kształcenia	09	5	,3
Rywalizacja	10	1	,1
Nierówności społeczne	11	12	,7
Bezrobocie	12	257	13,8
Wzrost przestępczości, brak bezpieczeństwa	13	98	5,2
Chuligaństwo	14	25	1,3
Demoralizacja młodzieży	15	2	,1
Brak zainteresowania ludźmi ubogimi i starymi	16	5	,3
Brak zajęć pozaszkolnych dla młodzieży	17	2	,1
Brak życzliwości, znieczulica społeczna	18	26	1,5
Kłamstwo, cwaniactwo, bezprawie	19	58	3,1
Rak tolerancji w życiu społecznym	20	7	,4
Narkomania, alkoholizm	21	8	,4
Zbyt liberalne prawo, niskie kary	22	14	,7
Niepokoje społeczne	23	1	,0
Brak cenzury, pornografia	24	1	,1
Komercja, materializm	25	7	,4
Brak dyscypliny	26		
Często zmieniająca się władza	27	69	3,6
Arogancja i niekompetencja władzy	28	101	5,4
Politycy, polityka	29	188	10,0
Zła polityka rządu	30	106	5,7
Wygrana AWS	31	17	,9
Bałagan w polityce, kłótnie	32	204	11,0
Zaniechanie lustracji	33	2	,1
SLD	34	18	,9
Bezkarność ludzi władzy	35	11	,6
Ustrój polityczny	36	5	,3
Niestabilna gospodarka	37	39	2,1
Zbyt wolna prywatyzacja	38	2	,1
Wysokie podatki, ZUS, cło	39	11	,6
Biurokracja	40	4	,2
Sytuacja służby zdrowia	41	14	,7
Wykorzystywanie pracowników przez pracodawców	42	9	,5
Brak opieki socjalnej	43	4	,2
Prywatyzacja	44	5	,3
Przyszłość kraju	45	15	,8
Zanik patriotyzmu	46		
Niesprawiedliwość	47	27	1,5
Dewastacja środowiska	48	1	,0
Trudne życie, brak przyszłości dla wielu ludzi	49	20	1,1
Media	50	5	,3
Wycofanie religii ze szkół, walka z Kościołem	51	1	,0
Wtrącanie się Kościoła do polityki	52	20	1,0
Fanatyzm	53		
Wszystko	54	27	1,4
Nic	55	64	3,4
Właściwe przypadki =		1871	

P 73.A CO RES. DENERWUJE LUB NIEPOKOI W POLSCE OBECNIE? WSZYSTKIE ODPOWIEDZI ŁĄCZNIE

Odpowiedź	Kod	Odpow. Osoby		
		L.osób	%	%
Wzrost cen	01	238	9,1	12,7
Brak pieniędzy, bieda	02	59	2,2	3,1
Niskie płace	03	121	4,6	6,5
Niskie emerytury/renty	04	41	1,6	2,2
Wysokie koszty leczenia	05	12	,5	,6
Pogorszenie sytuacji materialnej	06	22	,8	1,2
Niepewność jutra	07	22	,9	1,2
Sytuacja mieszkaniowa	08	16	,6	,9
Wysokie koszty kształcenia	09	10	,4	,5
Rywalizacja	10	2	,1	,1
Nierówności społeczne	11	23	,9	1,3
Bezrobocie	12	333	12,8	17,8
Wzrost przestępczości, brak bezpieczeństwa	13	159	6,0	8,5
Chuligaństwo	14	45	1,7	2,4
Demoralizacja młodzieży	15	4	,2	,2
Brak zainteresowania ludźmi ubogimi i starymi	16	9	,4	,5
Brak zajęć pozaszkolnych dla młodzieży	17	2	,1	,1
Brak życzliwości, znieczulica społeczna	18	45	1,7	2,4
Kłamstwo, cwaniactwo, bezprawie	19	89	3,4	4,7
Rak tolerancji w życiu społecznym	20	11	,4	,6
Narkomania, alkoholizm	21	20	,8	1,1
Zbyt liberalne prawo, niskie kary	22	34	1,3	1,8
Niepokoje społeczne	23	2	,1	,1
Brak cenzury, pornografia	24	3	,1	,2
Komercja, materializm	25	10	,4	,5
Brak dyscypliny	26	1	,0	,0
Często zmieniająca się władza	27	88	3,4	4,7
Arogancja i niekompetencja władzy	28	127	4,9	6,8
Politycy, polityka	29	225	8,6	12,0
Zła polityka rządu	30	141	5,8	8,1
Wygrana AWS	31	17	,7	,9
Bałagan w polityce, kłótnie	32	250	9,6	13,3
Zaniechanie lustracji	33	4	,2	,2
SLD	34	21	,8	1,1
Bezkarność ludzi władzy	35	19	,7	1,0
Ustrój polityczny	36	5	,2	,3
Niestabilna gospodarka	37	48	1,8	2,6
Zbyt wolna prywatyzacja	38	4	,2	,2
Wysokie podatki, ZUS, cło	39	23	,9	1,2
Biurokracja	40	7	,3	,4
Sytuacja służby zdrowia	41	28	1,1	1,5
Wykorzystywanie pracowników przez pracodawców	42	12	,5	,7
Brak opieki socjalnej	43	10	,4	,5
Prywatyzacja	44	7	,3	,4
Przyszłość kraju	45	20	,8	1,1
Zanik patriotyzmu	46	1	,0	,1
Niesprawiedliwość	47	34	1,3	1,8
Dewastacja środowiska	48	1	,0	,1
Trudne życie, brak przyszłości dla wielu ludzi	49	34	1,3	1,8
Media	50	7	,3	,4
Wycofanie religii ze szkół, walka z Kościołem	51	5	,2	,3
Wtrącanie się Kościoła do polityki	52	32	1,2	1,8
Fanatyzm	53	1	,0	,1
Wszystko	54	27	1,0	1,4
Nic	55	64	2,5	3,4
Właściwe przypadki =		1872		

D 43 SYTUACJA MIESZKANIOWA RES.?

Odpowiedź	Kod
Dom jest własnością moją lub współmałżonka	1
Mieszkanie jest własnością moją lub współmałżonka	2
Moje (współmałżonka) mieszkanie spółdzielcze lokat.	3
Moje (współmałżonka) mieszkanie kwaterunkowe	4
Moje (współmałżonka) mieszkanie służbowe	5
Mieszkam u rodziców (dzieci, innych krewnych)	6
Mieszkam w mieszkaniu wynajętym	7
	9

Właściwe przypadki =

P 74.1 CZEGO OBAWIA SIĘ RES. NAJBARDZIEJ W KOLEJNYM ROKU? PIERWSZA ODPOWIEDŹ

Odpowiedź	Kod
Chorób własnych	1
Chorób w rodzinie	2
Nieszczęść losowych	3
Śmierci bliskiej osoby	4
Własnej śmierci	5
Starości	6
Problemów rodzinnych	7
Kłopotów z pracą i w pracy	8
Utraty pracy, braku pracy	9
Utraty pracy przez kogoś w rodzinie	10
Pogorszenia warunków materialnych rodziny, biedy	11
Podwyżek cen	12
Podwyżek cen żywności	13
Dużych wydatków	14
Braku podwyżek płac, braku wzrostu dochodów	15
Braku opieki socjalnej	16
Złej sytuacji w kraju	17
Nieodpowiedzialnego zachowania polityków	18
Prezydenta	19
Braku lub złej wizji rozwoju kraju	20
Niestabilnego systemu podatkowego	21
Spadku koniunktury gospodarczej	22
Niepokojów społecznych, bałaganu	23
Komunistów, powrotu komunizmu	24
Prawicy, AWS	25
Zahamowania reform	26
Kościola, wpływu Kościoła	27
Prywatyzacji	28
Przestępczości	29
Sytuacji na świecie	30
Wojny	31
Kłęsk żywiołowych	32
Matury, egzaminów, niepowodzenia w nauce	33
Wojska	34
Samotności, utraty sensu życia	35
Inny spraw	80
Ogólnie zmian na gorsze	90
Nie wiem	95
Niczego	96
	99

Właściwe przypadki =

Właściwi	
L.osób	%
786	33,5
297	12,6
328	11,6
97	4,1
534	22,7
35	1,5
1	Braki
2349	

Właściwi		Właściwi		Właściwi	
L.osób	%	L.osób	%	L.osób	%
409	14,3	429	18,6	403	20,6
29	1,0	30	1,3	37	1,9
8	,3	11	,5	9	,5
3	,1	4	,2	3	,1
29	1,0	16	,7	11	,6
2	,1	4	,2	5	,3
16	,6	17	,7	10	,5
18	,6	21	,9	10	,5
396	13,8	357	15,5	283	14,5
22	,8	23	1,0	14	,7
496	17,3	270	11,7	257	13,1
584	20,4	629	27,3	439	22,4
71	2,5	97	4,2	46	2,3
19	,7	16	,7	5	,2
21	,7	25	1,1	20	1,0
3	,1			3	,1
163	5,7	32	1,4	37	1,9
21	,7	8	,3	23	1,2
28	1,0				
13	,5	2	,1	12	,6
114	4,0	21	,9	24	1,2
10	,3	7	,3	14	,7
52	1,8	14	,6	10	,5
20	,7	11	,5	6	,3
1	,0	2	,1	6	,3
4	,1	2	,1	1	,1
2	,1			1	,0
				18	,9
7	,2	9	,4	5	,2
41	1,4	18	,8	17	,8
				24	1,2
51	1,8	47	2,0	28	1,4
7	,3	4	,2	5	,2
11	,4	6	,2	2	,1
6	,2	2	,1	5	,3
34	1,2	30	1,3	27	1,4
51	1,8	35	1,5	35	1,8
104	3,6	107	4,6	104	5,3
185	Braki	46	Braki	150	Braki
2868		2304		1959	

P 75 WYDARZENIA ŻYCIOWE (patrz Kwestionariusz Wydarzeń Życiowych w Ankiecie)

UWAGI: Podano tylko liczbę i procent odpowiedzi 'tak' przy poszczególnych wydarzeniach życiowych; procent właściwy odniesiony jest do sumy odpowiedzi 'tak' i 'nie' z wyłączeniem odpowiedzi 'nie dotyczy' oraz braku danych. W sondażach z lat 1992 i 1993 chodziło o wydarzenia z okresu dwunastu miesięcy poprzedzających badanie, w sondażu z 1994 r. respondent proszony był o zaznaczenie wydarzeń z okresu minionych 10 miesięcy, a w badaniach 1995-1997 o zaznaczenie wydarzeń w roku, w którym odbywało się badanie. Rozkłady odpowiedzi na 2 pytania z Kwestionariusza Wydarzeń Życiowych: "kto z bliskich respondentowi osób zmarł?" oraz "kto z bliskich utracił pracę?" zostały podane odrębnie. Kod oznacza numer pytania w Kwestionariuszu.

Odpowiedź	1991			1992			1993			1994			1995			1996			1997		
	Kod	L.osób	Właściwy %	L.osób	Właściwy %	L.osób	Właściwy %	L.osób	Właściwy %	L.osób	Właściwy %	L.osób	Właściwy %	L.osób	Właściwy %	L.osób	Właściwy %	L.osób	Właściwy %		
WYDARZENIA ZWIĄZANE ZE ZDROWIEM																					
Choroba własna	1	1742	49.4	49.4	1144	48,9	48,9	1132	48,6	48,7	1542	50,5	50,5	1167	49,7	49,7	1017	48,2	48,2		
Pobyt w szpitalu w związku z wypadkiem	2	112	3.3	3.3	76	3,3	3,3	72	3,1	3,1	95	3,1	3,1	66	2,8	2,8	47	2,2	2,2		
Wizyta u psychologa/psychiatry	3	102	2.9	3.0	55	2,3	2,3	59	2,5	2,5	77	2,5	2,5	55	2,3	2,3	47	2,2	2,2		
Nadużywanie alkoholu	4	227	6.6	6.6	113	4,8	4,8	150	6,4	6,4	192	6,3	6,3	119	5,1	5,1	113	5,3	5,4		
Branie narkotyków	5	15	.4	.4	2	,1	,1	7	,3	,3	8	,3	,3	3	,1	,1	15	,7	,7		
Choroba bliskiej osoby	6	1341	38.9	39.0	892	38,1	38,1	839	36,1	36,1	1042	34,1	34,2	738	31,4	31,5	645	30,6	30,8		
Śmierć bliskiej osoby	7	768	22.3	22.4	545	23,3	23,3	477	20,5	20,5	613	20,1	20,2	424	18,1	18,1	359	17,0	17,1		
WYDARZENIA ZWIĄZANE Z PRACĄ																					
Podjęcie nowej pracy	9	293	8.5	8.6	163	7,0	7,1	170	7,3	7,5	258	8,4	8,6	212	9,0	9,1	173	8,2	8,2		
Utrata pracy	10	211	6.1	12.0	159	6,8	12,6	144	6,2	12,0	199	6,5	11,8	116	5,0	5,0	93	4,4	7,9		
Brak pracy po szkole	11	106	3.1	16.7	83	3,5	17,7	80	3,4	15,4	87	2,8	12,7	57	2,4	2,4	60	2,9	15,0		
Przeniesienie na gorsze stanowisko	12	43	1.3	3.1	24	1,0	2,5	25	1,1	2,7	24	,8	1,9	21	,9	,9	9	,4	1,0		
Awans zawodowy ominął respondenta	13	164	4.8	13.0	94	4,0	10,6	72	3,1	8,2	121	4,0	9,7	87	3,7	3,7	76	3,6	8,8		
Awansowanie	14	119	3.4	8.2	74	3,2	7,8	78	3,4	8,5	126	4,1	9,5	83	3,5	3,6	69	3,3	7,6		
Poważne problemy z szefem	15	108	3.1	7.2	63	2,7	6,2	59	2,5	6,1	87	2,8	6,4	59	2,5	2,5	42	2,0	4,5		
Otworzenie własnego interesu	16	55	1.6	3.0	48	2,1	3,5	26	1,1	2,1	58	1,9	3,1	32	1,4	1,4	26	1,2	2,0		
Strata pieniędzy w interesach	17	41	1.2	4.1	26	1,1	3,8	37	1,6	6,1	30	1,0	3,5	15	,6	,6	18	,9	2,6		
Podjęcie pracy niezgodnej z kwalifikacjami	18	159	4.6	10.9	123	5,2	11,5	133	5,7	13,3	179	5,9	12,3	119	5,1	5,1	111	5,3	10,7		
Utrata pracy przez bliską osobę	19	497	14.4	19.8	385	16,5	21,2	343	14,7	18,6	449	14,7	18,0	249	10,6	10,6	198	9,4	10,8		
WYDARZENIA ZWIĄZANE Z FINANSAMI																					
Pogorszenie się sytuacji finansowej	21	2342	67.9	68.2	1654	70,7	70,8	1364	58,6	58,7	1569	51,4	51,5	1092	46,5	46,5	869	41,2	41,2		
Utrzymanie się dzięki pomocy od rodziny	22	991	28.7	28.9	685	29,3	29,4	591	25,4	25,4	724	23,7	23,8	506	21,5	21,5	484	22,9	23,0		
Zastawienie lub sprzedaż rzeczy wartościowych	23	201	5.8	5.9	137	5,8	5,9	106	4,6	4,6	99	3,2	3,3	67	2,9	2,9	45	2,1	2,1		
Niemожność wywiązania się z zobowiązań finans.	24	527	15.3	21.7	354	15,1	20,2	355	15,2	19,9	379	12,4	16,7	257	11,0	11,0	246	11,7	14,6		
Brak pieniędzy na płacenie stałych świadczeń	25	530	15.4	20.1	375	16,0	20,7	348	14,9	18,8	341	11,2	14,5	228	9,7	9,7	223	10,6	13,6		
Brak pieniędzy na jedzenie/ubranie/leczenie	26	1243	36.0	36.2	896	38,3	38,1	810	34,8	34,9	916	30,0	30,1	674	28,7	28,7	611	29,0	29,0		
Bezdomność	27	127	3.7	3.7	71	3,0	3,1	69	3,0	3,0	58	1,9	1,9	37	1,6	1,6	37	1,8	1,8		
WYDARZENIA SPOŁECZNE																					
Poważne problemy z partnerem	28	306	8.9	11.1	161	6,9	8,8	185	7,9	10,1	210	6,9	8,7	125	5,3	5,3	114	5,4	6,6		
Rozstanie z partnerem	29	123	3.6	5.5	59	2,5	4,3	70	3,0	4,7	76	2,5	3,7	57	2,4	2,4	43	2,1	3,0		
Separacja	30	43	1.2	1.8	22	,9	1,4	32	1,4	2,0	26	,9	1,3	34	1,5	1,5	22	1,1	1,5		
Rozwód	31	17	.5	.7	6	,3	,4	9	,4	,5	7	,2	,3	6	,3	,3	3	,1	,2		
Ożenek	32	73	2.1	2.1	36	1,6	1,6	35	1,5	1,5	39	1,3	1,3	21	,9	,9	20	1,0	1,0		
Poważne problemy z przyjacielem	33	199	5.8	6.6	90	3,8	4,4	90	3,9	4,4	136	4,4	5,0	58	2,5	2,5	55	2,6	2,8		
Zerwanie kontaktów z najbliższą rodziną	34	84	2.4	2.5	35	1,5	1,5	43	1,9	1,9	58	1,9	1,9	27	1,2	1,2	32	1,5	1,5		
Rozwód rodziców	35	22	.6	1.0	16	,7	1,0	brak pytania	brak pytania	brak pytania	brak pytania	brak pytania	brak pytania	brak pytania	brak pytania	brak pytania	brak pytania	brak pytania	brak pytania		
WYDARZENIA LOSOWE																					
Padnięcie ofiarą kradzieży	36	216	6.3	6.3	119	5,1	5,1	102	4,4	4,4	165	5,4	5,4	92	3,9	3,9	83	3,9	3,9		
Padnięcie ofiarą napadu i pobicia	37	73	2.1	2.1	38	1,6	1,6	25	1,1	1,1	51	1,7	1,7	24	1,0	1,0	23	1,1	1,1		
Padnięcie ofiarą włamania do domu	38	32	.9	.9	29	1,2	1,2	24	1,0	1,0	37	1,2	1,2	18	,8	,8	24	1,1	1,1		
Bycie oskarżonym o czyn karalny	39	24	.7	.7	12	,5	,5	14	,6	,6	13	,4	,4	7	,3	,3	13	,6	,6		
Bycie aresztowanym	40	7	.2	.2	5	,2	,2	brak pytania	brak pytania	brak pytania	brak pytania	brak pytania	brak pytania	brak pytania	brak pytania	brak pytania	brak pytania	brak pytania	brak pytania		
Bycie zaskarżonym w sprawie cywilnej	41	27	.8	.8	10	,4	,4	13	,6	,6	19	,6	,6	14	,6	,6	11	,5	,5		
Bliska osoba miała kłopoty z prawem	42	55	1.6	1.6	28	1,2	1,2	45	2,0	2,0	45	1,5	1,5	24	1,0	1,0	33	1,6	1,6		
Padnięcie ofiarą dyskryminacji	43	28	.8	.8	23	1,0	1,0	15	,7	,7	27	,9	,9	11	,5	,5	12	,6	,6		

O 13.2 LAD GOSPODARCZY B (treść pytania i odpowiedzi patrz Ankieta

Odpowiedź	Kod
	1
	2
	3
	4
	5
	9
Właściwe przypadki=	

Właściwy Skumul.			Właściwy Skumul.		
L.osób	%	%	L.Osób	%	%
29	1,2	1,2	20	1,2	1,2
199	8,5	9,8	143	9,0	10,3
1377	58,9	68,7	972	61,3	71,6
503	21,5	90,2	319	20,1	91,6
229	9,8	100,0	133	8,4	100,0
3	Braki		739	Braki	
Średnia		3,301	Średnia		3,253
Odchyl.stand.		,807	Odchyl.stand.		,740
2337			1587		

O 13.3 LAD GOSPODARCZY C (treść pytania i odpowiedzi patrz Ankieta

Odpowiedź	Kod
	1
	2
	3
	4
	5
	9
Właściwe przypadki=	

Właściwy Skumul.			Właściwy Skumul.		
L.osób	%	%	L.Osób	%	%
26	1,1	1,1	9	,6	,6
35	1,5	2,6	19	1,2	1,8
992	42,4	45,0	681	42,8	44,6
693	29,7	74,7	509	32,1	76,7
592	25,3	100,0	370	23,3	100,0
2	Braki		738	Braki	
Średnia		3,766	Średnia		3,763
Odchyl.stand.		,885	Odchyl.stand.		,840
2338			1588		

O 13.4 LAD GOSPODARCZY D (treść pytania i odpowiedzi patrz Ankieta

Odpowiedź	Kod
	1
	2
	3
	4
	5
	9
Właściwe przypadki=	

Właściwy Skumul.			Właściwy Skumul.		
L.osób	%	%	L.Osób	%	%
105	4,5	4,5	57	3,6	3,6
175	7,5	12,0	124	7,8	11,4
1127	48,3	60,4	807	50,8	62,2
435	18,6	79,0	301	18,9	81,1
490	21,0	100,0	301	18,9	100,0
9	Braki		737	Braki	
Średnia		3,441	Średnia		3,418
Odchyl.stand.		1,043	Odchyl.stand.		,996
2331			1589		

O 13.5 LAD GOSPODARCZY E (treść pytania i odpowiedzi patrz Ankieta

Odpowiedź	Kod
	1
	2
	3
	4
	5
	9
Właściwe przypadki=	

Właściwy Skumul.			Właściwy Skumul.		
L.Osób	%	%	L.Osób	%	%
389	16,7	16,7	244	15,4	15,4
416	17,8	34,5	272	17,1	32,5
780	33,4	67,8	581	36,6	69,0
400	17,1	85,0	291	18,3	87,3
351	15,0	100,0	201	12,7	100,0
3	Braki		738	Braki	
Średnia		2,961	Średnia		2,959
Odchyl.stand.		1,271	Odchyl.stand.		1,214
2337			1588		

O 13.6 LAD GOSPODARCZY F (treść pytania i odpowiedzi patrz Ankieta

Odpowiedź	Kod	Właściwy Skumul.			Właściwy Skumul.		
		L.Osób	%	%	L.Osób	%	%
	1	462	19,8	19,8	261	16,4	16,4
	2	688	29,5	49,3	422	26,6	43,0
	3	526	22,5	71,9	399	25,1	68,1
	4	512	22,0	93,8	412	25,9	94,0
	5	144	6,2	100,0	95	6,0	100,0
	9	7 Braki			737 Braki		
		Średnia		2,652	Średnia		2,785
		Odchyl.stand.		1,198	Odchyl.stand.		1,172
		2333			1589		

Właściwe przypadki=

O 13.7 LAD GOSPODARCZY G (treść pytania i odpowiedzi patrz Ankieta

Odpowiedź	Kod	Właściwy Skumul.			Właściwy Skumul.		
		L.osób	%	%	L.Osób	%	%
	1	415	17,8	17,8	246	15,5	15,5
	2	583	25,0	42,8	389	24,5	40,0
	3	490	21,0	63,8	362	22,8	62,8
	4	565	24,2	88,0	404	25,5	88,3
	5	279	12,0	100,0	186	11,7	100,0
	9	7 Braki			740 Braki		
		Średnia		2,876	Średnia		2,934
		Odchyl.stand.		1,292	Odchyl.stand.		1,259
		2333			1586		

Właściwe przypadki=

O 13.8 LAD GOSPODARCZY H (treść pytania i odpowiedzi patrz Ankieta

Odpowiedź	Kod	Właściwy Skumul.			Właściwy Skumul.		
		L.osób	%	%	L.Osób	%	%
	1	926	39,6	39,6	543	34,2	34,2
	2	773	33,0	72,6	585	36,8	70,9
	3	294	12,6	85,2	230	14,5	85,4
	4	310	13,3	98,5	205	12,9	98,4
	5	36	1,5	100,0	26	1,6	100,0
	9	1 Braki			737 Braki		
		Średnia		2,041	Średnia		2,111
		Odchyl.stand.		1,090	Odchyl.stand.		1,067
		2339			1589		

Właściwe przypadki=

O 13.9 LAD GOSPODARCZY I (treść pytania i odpowiedzi patrz Ankieta

Odpowiedź	Kod	Właściwy Skumul.			Właściwy Skumul.		
		L.osób	%	%	L.Osób	%	%
	1	7	,3	,3	9	,6	,6
	2	26	1,1	1,4	19	1,2	1,8
	3	923	39,5	40,9	611	38,5	40,2
	4	844	36,1	77,1	575	36,2	76,5
	5	535	22,9	100,0	373	23,5	100,0
	9	5 Braki			740 Braki		
		Średnia		3,803	Średnia		3,809
		Odchyl.stand.		,811	Odchyl.stand.		,826
		2335			1586		

Właściwe przypadki=

O 13.10 LAD GOSPODARCZY J (treść pytania i odpowiedzi patrz Ankieta)

Odpowiedź	Kod	Właściwy Skumul.			Właściwy Skumul.		
		L.osób	%	%	L.Osób	%	%
	1	981	42,0	42,0	563	35,5	35,5
	2	784	33,5	75,5	552	34,8	70,3
	3	239	10,2	85,7	179	11,3	81,5
	4	240	10,3	96,0	214	13,5	95,0
	5	93	4,0	100,0	80	5,0	100,0
	9	3	Braki		739	Braki	
		Średnia	2,007		Średnia	2,178	
		Odchyl.stand.	1,136		Odchyl.stand.	1,194	
		Właściwe przypadki=	2337		Właściwe przypadki=	1587	

O 13.11 LAD GOSPODARCZY K (treść pytania i odpowiedzi patrz Ankieta)

Odpowiedź	Kod	Właściwy Skumul.			Właściwy Skumul.		
		L.Osób	%	%	L.Osób	%	%
	1	153	6,6	6,6	99	6,2	6,2
	2	267	11,4	18,0	182	11,4	17,7
	3	1065	45,6	63,6	695	43,8	61,4
	4	693	29,7	93,2	493	31,1	92,5
	5	158	6,8	100,0	119	7,5	100,0
	9	4	Braki		739	Braki	
		Średnia	3,186		Średnia	3,222	
		Odchyl.stand.	,954		Odchyl.stand.	,962	
		Właściwe przypadki=	2336		Właściwe przypadki=	1588	

O 13.12 LAD GOSPODARCZY L (treść pytania i odpowiedzi patrz Ankieta)

Odpowiedź	Kod	Właściwy Skumul.			Właściwy Skumul.		
		L.Osób	%	%	L.Osób	%	%
	1	686	29,3	29,3	462	29,1	29,1
	2	1011	43,2	72,6	680	42,8	71,9
	3	489	20,9	93,5	354	22,3	94,2
	4	120	5,1	98,6	72	4,5	98,7
	5	32	1,4	100,0	21	1,3	100,0
	9	2	Braki		737	Braki	
		Średnia	2,060		Średnia	2,062	
		Odchyl.stand.	,911		Odchyl.stand.	,899	
		Właściwe przypadki=	2338		Właściwe przypadki=	1589	

O 13.13 LAD GOSPODARCZY M (treść pytania i odpowiedzi patrz Ankieta)

Odpowiedź	Kod	Właściwy Skumul.			Właściwy Skumul.		
		L.Osób	%	%	L.Osób	%	%
	1	944	40,4	40,4	535	33,7	33,7
	2	962	41,1	81,5	684	43,1	76,8
	3	320	13,7	95,2	257	16,2	92,9
	4	84	3,6	98,8	91	5,7	98,7
	5	27	1,2	100,0	21	1,3	100,0
	9	2	Braki		738	Braki	
		Średnia	1,840		Średnia	1,980	
		Odchyl.stand.	,874		Odchyl.stand.	,922	
		Właściwe przypadki=	2338		Właściwe przypadki=	1588	

O 13.14 LAD GOSPODARCZY N (treść pytania i odpowiedzi patrz Ankieta

Odpowiedź	Kod
	1
	2
	3
	4
	5
	9
Właściwe przypadki=	

Właściwy Skumul.			Właściwy Skumul.		
L.Osób	%	%	L.Osób	%	%
109	4,7	4,7	69	4,3	4,3
380	16,3	21,0	228	14,4	18,7
1460	62,5	83,5	1029	64,8	83,6
283	12,1	95,6	214	13,5	97,1
104	4,4	100,0	46	2,9	100,0
4	Braki		739	Braki	
Średnia	2,954		Średnia	2,963	
Odchyl.stand.	,804		Odchyl.stand.	,754	
2336			1587		

O 13.15 LAD GOSPODARCZY O (treść pytania i odpowiedzi patrz Ankieta

Odpowiedź	Kod
	1
	2
	3
	4
	5
	9
Właściwe przypadki=	

Właściwy Skumul.			Właściwy Skumul.		
L.Osób	%	%	L.Osób	%	%
159	6,8	6,8	106	6,6	6,6
682	29,2	36,0	433	27,2	33,9
1420	60,8	96,8	1000	63,0	96,8
66	2,8	99,6	47	3,0	99,8
10	,4	100,0	3	,2	100,0
3	Braki		737	Braki	
Średnia	2,609		Średnia	2,628	
Odchyl.stand.	,675		Odchyl.stand.	,661	
2337			1589		

O 13.16 LAD GOSPODARCZY P (treść pytania i odpowiedzi patrz Ankieta

Odpowiedź	Kod
	1
	2
	3
	4
	5
	9
Właściwe przypadki=	

Właściwy Skumul.			Właściwy Skumul.		
L.Osób	%	%	L.Osób	%	%
1275	54,6	54,6	825	52,0	52,0
656	28,1	82,6	477	30,1	82,0
386	16,5	99,2	274	17,3	99,3
11	,5	99,6	8	,5	99,8
8	,4	100,0	3	,2	100,0
3	Braki		738	Braki	
Średnia	1,640		Średnia	1,669	
Odchyl.stand.	,796		Odchyl.stand.	,788	
2337			1588		

O 13.17 LAD GOSPODARCZY R (treść pytania i odpowiedzi patrz Ankieta

Odpowiedź	Kod
	1
	2
	3
	4
	5
	9
Właściwe przypadki=	

Właściwy Skumul.			Właściwy Skumul.		
L.Osób	%	%	L.Osób	%	%
1281	54,8	54,8	853	53,7	53,7
644	27,5	82,3	446	28,1	81,8
380	16,2	98,5	270	17,0	98,9
20	,9	99,4	8	,5	99,4
15	,6	100,0	10	,6	100,0
			739	Braki	
Średnia	1,651		Średnia	1,662	
Odchyl.stand.	,824		Odchyl.stand.	,819	
2340			1587		

O 13.18 LAD GOSPODARCZY S (treść pytania i odpowiedzi patrz Ankieta

Odpowiedź	Kod	Właściwy Skumul.			Właściwy Skumul.		
		L.Osób	%	%	L.Osób	%	%
	1	660	32,2	32,2	405	28,6	28,6
	2	687	33,5	65,7	531	37,4	66,0
	3	542	26,4	92,1	379	26,7	92,7
	4	163	7,9	100,0	104	7,3	100,0
	5	288	Braki		169	Braki	
	9				738	Braki	
		Średnia		2,101	Średnia		2,128
		Odchyl.stand.		,945	Odchyl.stand.		,911
		Właściwe przypadki=		2052			1419

O 13.19 LAD GOSPODARCZY T (treść pytania i odpowiedzi patrz Ankieta

Odpowiedź	Kod	Właściwy Skumul.			Właściwy Skumul.		
		L.Osób	%	%	L.Osób	%	%
	1	697	34,2	34,2	438	30,6	30,6
	2	788	38,6	72,8	561	39,2	69,8
	3	392	19,2	92,0	326	22,8	92,6
	4	163	8,0	100,0	106	7,4	100,0
	5	299	Braki		157	Braki	
	9	1	Braki		739	Braki	
		Średnia		2,010	Średnia		2,078
		Odchyl.stand.		,924	Odchyl.stand.		,908
		Właściwe przypadki=		2040			1430

O 13.20 LAD GOSPODARCZY U (treść pytania i odpowiedzi patrz Ankieta

Odpowiedź	Kod	Właściwy Skumul.			Właściwy Skumul.		
		L.Osób	%	%	L.Osób	%	%
	1	1830	80,1	80,1	616	78,0	78,0
	2	408	17,9	98,0	159	20,2	98,1
	3	31	1,4	99,3	11	1,4	99,5
	4	16	,7	100,0	4	,5	100,0
	5	54	Braki		13	Braki	
	9	1	Braki		1523	Braki	
		Średnia		1,227	Średnia		1,244
		Odchyl.stand.		,494	Odchyl.stand.		,493
		Właściwe przypadki=		2285			791

P 78.1 WPLYW SYTUACJI EKONOMICZNEJ 1 (treść pytania patrz Ankieta

Odpowiedź	Kod	Właściwy			Właściwy		
		L.Osób	%	%	L.Osób	%	%
Zdecydowanie tak	1	1551	66,3	68,7	982	63,7	65,8
Raczej tak	2	643	27,5	28,5	460	29,9	30,8
Raczej nie	3	40	1,7	1,8	34	2,2	2,3
Zdecydowanie nie	4	23	1,0	1,0	17	1,1	1,1
Trudno powiedzieć	5	76	3,2	Braki	47	3,1	Braki
	9	6	,3	Braki	1	,0	Braki
Właściwe przypadki=		Średnia		1,352	Średnia		1,387
		Odchyl.stand.		,571	Odchyl.stand.		,592
		2258			1492		

P 78.2 WPLYW SYTUACJI EKONOMICZNEJ 2 (treść pytania patrz Ankieta

Odpowiedź	Kod	Właściwy			Właściwy		
		L.Osób	%	%	L.Osób	%	%
Zdecydowanie tak	1	505	21,6	23,0	313	20,3	21,4
Raczej tak	2	844	36,1	38,4	544	35,3	37,3
Raczej nie	3	662	28,3	30,1	449	29,1	30,8
Zdecydowanie nie	4	187	8,0	8,5	153	10,0	10,5
Trudno powiedzieć	5	134	5,7	Braki	80	5,2	Braki
	9	7	,3	Braki	2	,1	Braki
Właściwe przypadki=		Średnia		2,242	Średnia		2,303
		Odchyl.stand.		,902	Odchyl.stand.		,922
		2198			1459		

P 78.3 WPLYW SYTUACJI EKONOMICZNEJ 3 (treść pytania patrz Ankieta

Odpowiedź	Kod	Właściwy			Właściwy		
		L.Osób	%	%	L.Osób	%	%
Zdecydowanie tak	1	645	27,6	29,2	369	24,0	25,5
Raczej tak	2	921	39,4	41,7	611	39,7	42,1
Raczej nie	3	515	22,0	23,3	364	23,6	25,1
Zdecydowanie nie	4	130	5,5	5,9	107	6,9	7,4
Trudno powiedzieć	5	124	5,3	Braki	86	5,6	Braki
	9	6	,3	Braki	3	,2	Braki
Właściwe przypadki=		Średnia		2,058	Średnia		2,143
		Odchyl.stand.		,870	Odchyl.stand.		,883
		2210			1451		

P 78.4 WPLYW SYTUACJI EKONOMICZNEJ 4 (treść pytania patrz Ankieta

Odpowiedź	Kod	Właściwy			Właściwy		
		L.Osób	%	%	L.Osób	%	%
Zdecydowanie tak	1	1337	57,2	59,5	840	54,5	56,3
Raczej tak	2	673	28,7	29,9	472	30,7	31,6
Raczej nie	3	178	7,6	7,9	143	9,3	9,5
Zdecydowanie nie	4	62	2,6	2,7	38	2,5	2,6
Trudno powiedzieć	5	81	3,4	Braki	44	2,9	Braki
	9	10	,4	Braki	3	,2	Braki
Właściwe przypadki=		Średnia		1,539	Średnia		1,584
		Odchyl.stand.		,756	Odchyl.stand.		,767
		2249			1493		

P 78.5 WPLYW SYTUACJI EKONOMICZNEJ 5 (treść pytania patrz Ankieta

Odpowiedź	Kod	Właściwy			Właściwy		
		L.Osób	%	%	L.Osób	%	%
Zdecydowanie tak	1	1053	45,0	47,0	753	48,9	50,6
Raczej tak	2	874	37,4	39,0	557	36,2	37,4
Raczej nie	3	251	10,7	11,2	146	9,5	9,8
Zdecydowanie nie	4	62	2,7	2,8	32	2,0	2,1
Trudno powiedzieć	5	90	3,8	Braki	49	3,2	Braki
	9	10	,4	Braki	4	,2	Braki
		Średnia		1,697	Średnia		1,635
		Odchyl.stand.		,776	Odchyl.stand.		,746
		2241			1487		

Właściwe przypadki=

P 78.6 WPLYW SYTUACJI EKONOMICZNEJ 6 (treść pytania patrz Ankieta

Odpowiedź	Kod	Właściwy			Właściwy		
		L.Osób	%	%	L.Osób	%	%
Zdecydowanie tak	1	304	13,0	15,3	201	13,0	14,9
Raczej tak	2	440	18,8	22,1	252	16,4	18,8
Raczej nie	3	618	26,4	31,1	387	25,1	28,7
Zdecydowanie nie	4	629	26,9	31,6	506	32,9	37,6
Trudno powiedzieć	5	332	14,2	Braki	188	12,2	Braki
	9	17	,7	Braki	6	,4	Braki
		Średnia		2,790	Średnia		2,890
		Odchyl.stand.		1,051	Odchyl.stand.		1,072
		1991			1346		

Właściwe przypadki=

P 78.7 WPLYW SYTUACJI EKONOMICZNEJ 7 (treść pytania patrz Ankieta

Odpowiedź	Kod	Właściwy			Właściwy		
		L.Osób	%	%	L.Osób	%	%
Zdecydowanie tak	1	61	2,6	2,9	37	2,4	2,6
Raczej tak	2	114	4,9	5,5	54	3,5	3,8
Raczej nie	3	490	20,9	23,6	302	19,6	21,4
Zdecydowanie nie	4	1415	60,5	68,0	1017	66,0	72,2
Trudno powiedzieć	5	241	10,3	Braki	126	8,2	Braki
	9	19	,8	Braki	6	,4	Braki
		Średnia		3,567	Średnia		3,632
		Odchyl.stand.		,729	Odchyl.stand.		,682
		2080			1409		

Właściwe przypadki=

P 78.8 WPLYW SYTUACJI EKONOMICZNEJ 8 (treść pytania patrz Ankieta

Odpowiedź	Kod	Właściwy			Właściwy		
		L.Osób	%	%	L.Osób	%	%
Zdecydowanie tak	1	49	2,1	2,3	22	1,4	1,5
Raczej tak	2	39	1,7	1,8	53	3,5	3,7
Raczej nie	3	397	17,0	18,6	242	15,7	16,5
Zdecydowanie nie	4	1649	70,5	77,3	1143	74,2	78,3
Trudno powiedzieć	5	185	7,9	Braki	76	4,9	Braki
	9	22	,9	Braki	4	,3	Braki
		Średnia		3,709	Średnia		3,716
		Odchyl.stand.		,617	Odchyl.stand.		,606
		2133			1460		

Właściwe przypadki=

P 78.9 WPLYW SYTUACJI EKONOMICZNEJ 9 (treść pytania patrz Ankieta

Odpowiedź	Kod	Właściwy			Właściwy		
		L.Osób	%	%	L.Osób	%	%
Zdecydowanie tak	1	76	3,3	3,6	39	2,5	2,7
Raczej tak	2	174	7,4	8,3	131	8,5	9,2
Raczej nie	3	584	25,0	27,9	371	24,1	26,2
Zdecydowanie nie	4	1261	53,9	60,2	877	56,9	61,9
Trudno powiedzieć	5	222	9,5	Braki	117	7,6	Braki
	9	22	,9	Braki	6	,4	Braki
Właściwe przypadki=		Średnia	3,446		Średnia	3,472	
		Odchyl.stand.	,795		Odchyl.stand.	,774	
		2096			1418		

P 78.10 WPLYW SYTUACJI EKONOMICZNEJ 10 (treść pytania patrz Ankieta

Odpowiedź	Kod	Właściwy			Właściwy		
		L.Osób	%	%	L.Osób	%	%
Zdecydowanie tak	1	134	5,7	6,3	92	6,0	6,5
Raczej tak	2	220	9,4	10,4	143	9,3	10,0
Raczej nie	3	566	24,2	26,8	328	21,3	23,0
Zdecydowanie nie	4	1197	51,1	56,5	861	55,9	60,5
Trudno powiedzieć	5	203	8,7	Braki	113	7,3	Braki
	9	20	,9	Braki	3	,2	Braki
Właściwe przypadki=		Średnia	3,335		Średnia	3,375	
		Odchyl.stand.	,901		Odchyl.stand.	,907	
		2117			1424		

P 79.1 PODJĘCIE LEPSZEJ PRACY

Odpowiedź	Kod	Właściwy		Właściwy		Właściwy	
		L.Osób	%	L.Osób	%	L.Osób	%
Tak	1	532	17,5	215	9,2	291	13,8
Nie	2	2507	82,5	2125	90,8	1817	86,2
	9	14	Braki	9	Braki	1	Braki
Właściwe przypadki =		3039		2340		2108	

P 79.2 ZAINWESTOWANIE PIENIĘDZY

Odpowiedź	Kod	Właściwy		Właściwy		Właściwy	
		L.Osób	%	L.Osób	%	L.Osób	%
Tak	1	195	6,4	82	3,5	90	4,3
Nie	2	2842	93,6	2260	96,5	2018	95,7
	9	17	Braki	8	Braki	2	Braki
Właściwe przypadki =		3036		2341		2107	

P 79.3 AKCJE, OBLIGACJE, SPEKULACJE FINANSOWE

Odpowiedź	Kod	1995		1996		1997	
		L. Osób	Właściwy %	L. Osób	Właściwy %	L. Osób	Właściwy %
Tak	1	98	3,2	103	4,4	133	6,3
Nie	2	2941	96,8	2238	95,6	1973	93,7
	9	15	Braki	8	Braki	3	Braki
Właściwe przypadki =		3038		2341		2106	

P 79.4 NOWE KWALIFIKACJE

Odpowiedź	Kod	1995		1996		1997	
		L. Osób	Właściwy %	L. Osób	Właściwy %	L. Osób	Właściwy %
Tak	1	367	12,1	130	5,5	177	8,4
Nie	2	2670	87,9	2211	94,5	1930	91,6
	9	17	Braki	8	Braki	2	Braki
Właściwe przypadki =		3036		2341		2107	

LIS.1 Wskaźnik strategii lisa -- aktywności ekonomicznej (suma odpowiedzi 'tak' w zmiennej P 23 lub P 24 i odpowiedzi 'zdecydowanie tak' lub 'raczej tak' w zmiennych P 78.6 P 78.7 P 78.8 P 78.9 P 78.10)

UWAGA: Kod oznacza sumę punktów

Odpowiedź	Kod	1995			1996		
		L. Osób	Właściwy %	Skumul. %	L. Osób	Właściwy %	Skumul. %
Minimalna strategia lisa	0	516	29,2	29,2	283	23,7	23,7
	1	582	32,9	62,1	455	38,0	61,7
	2	374	21,1	83,2	226	18,9	80,6
	3	151	8,5	91,7	138	11,6	92,1
	4	90	5,1	96,8	63	5,3	97,4
	5	41	2,3	99,1	24	2,0	99,4
Maksymalna strategia lisa	6	12	,7	99,8	7	,7	100,8
	7	4	,2	100,0	0	,0	100,0
	.	565	Braki		1130	Braki	
Średnia			1,383		Średnia	1,451	
Odchyl. stand.			1,334		Odchyl. stand.	1,276	
Właściwe przypadki =		1770			1196		

LIS-JEŻ.1 Wskaźnik strategii lisa-jeża (zdychotomizowana zmienna LIS.1: do 'lisów' zaliczono te przypadki w których liczba punktów w zmiennej LIS.1 wynosiła 2 lub więcej, a do 'jeży' pozostałe przypadki)

Odpowiedź	Kod	1995		1996	
		L. Osób	Właściwy %	L. Osób	Właściwy %
Jeż	0	1099	62,1	738	61,7
Lis	1	672	37,9	458	38,3
	.	565	Braki	1130	Braki
Właściwe przypadki =		1770		1196	

LIS.2 Wskaźnik strategii lisa -- aktywności ekonomicznej (suma odpowiedzi 'tak' w zmiennej P 23 lub P 24 i odpowiedzi 'zdecydowanie tak' w zmiennych P 78.6 P 78.7 P 78.8 P 78.10 w latach 1993 i 1994 lub P 79.1, P 79.2, P 79.3 i P 79.4 w latach 1995-1997); Kod oznacza sumę punktów

Odpowiedź	Kod	Właściwy Skumul.			Właściwy Skumul.			Właściwy Skumul.			Właściwy Skumul.			Właściwy Skumul.		
		L.Osób	%	%	L.Osób	%	%	L.Osób	%	%	L.Osób	%	%	L.Osób	%	%
Minimalna strategia lisa	0	716	30,7	30,7	641	27,0	27,0	605	19,8	19,8	545	23,5	23,5	498	23,6	23,6
	1	924	39,6	70,2	1013	42,7	69,7	1168	38,3	58,1	938	40,4	63,9	773	36,6	60,3
	2	484	20,8	91,0	558	23,5	93,2	753	24,7	82,8	603	26,0	89,9	542	25,7	86,0
	3	169	7,2	98,2	125	5,3	98,4	322	10,6	93,3	173	7,5	97,3	198	9,4	95,3
	4	27	1,2	99,4	32	1,3	99,7	155	5,1	98,4	47	2,0	99,4	77	3,7	99,0
	5	11	,5	99,9	5	,2	100,0	44	1,4	99,8	11	,5	99,9	19	,9	99,9
Maksymalna strategia lisa	6	3	,1	100,0	1	,0	100,0	6	,2	100,0	3	,1	100,0	2	,1	100,0
	.	1	Braki		7	Braki		5	Braki		28	Braki		0	Braki	
		Średnia		1,107	Średnia		1,120	Średnia		1,478	Średnia		1,261	Średnia		1,360
		Odchyl.stand.		1,005	Odchyl.stand.		,930	Odchyl.stand.		1,170	Odchyl.stand.		1,010	Odchyl.stand.		1,113
		Właściwe przypadki =		2334	Właściwe przypadki =		2375	Właściwe przypadki =		3053	Właściwe przypadki =		2321	Właściwe przypadki =		2109

LIS-JEŻ.2 Wskaźnik strategii lisa-jeża (zdychotomizowana zmienna LIS.2: do 'lisów' zaliczono te przypadki w których liczba punktów w zmiennej LIS.2 wynosiła 2 lub więcej, a do 'jeży' pozostałe przypadki)

Odpowiedź	Kod	Właściwy		Właściwy		Właściwy		Właściwy		Właściwy						
		L.Osób	%	L.Osób	%	L.Osób	%	L.Osób	%	L.Osób	%					
Jeż	0	1640	70,2	1654	69,7	1773	58,1	1483	63,9	1271	60,3					
Lis	1	694	29,8	721	30,3	1280	41,9	838	36,1	838	39,7					
	.	1	Braki	7	Braki	5	Braki	28	Braki	0	Braki					
		Właściwe przypadki =		2334	Właściwe przypadki =		2375	Właściwe przypadki =		3053	Właściwe przypadki =		2321	Właściwe przypadki =		2109

O 14.1 OPINIE EKONOMICZNE 6 (treść pytania patrz Ankieta)

Odpowiedź	Kod	Właściwy			Właściwy		
		L.Osób	%	%	L.Osób	%	%
Zdecydowanie tak	1	555	23,7	27,7	384	25,2	29,9
Raczej tak	2	690	29,5	34,4	458	30,1	35,7
Raczej nie	3	535	22,8	26,7	276	18,1	21,5
Zdecydowanie nie	4	224	9,6	11,2	166	10,9	12,9
Trudno powiedzieć	5	331	14,1	Braki	238	15,6	Braki
	9	5	,2	Braki	2	,1	Braki
Właściwe przypadki=		Średnia	2,213		Średnia	2,174	
		Odchyl.stand.	,973		Odchyl.stand.	1,000	
		2005			1283		

O 14.2 OPINIE EKONOMICZNE 6 (treść pytania patrz Ankieta)

Odpowiedź	Kod	Właściwy			Właściwy		
		L.Osób	%	%	L.Osób	%	%
Zdecydowanie tak	1	654	27,9	30,1	395	25,9	28,5
Raczej tak	2	1003	42,9	46,2	654	42,9	47,2
Raczej nie	3	406	17,4	18,7	266	17,5	19,2
Zdecydowanie nie	4	108	4,6	5,0	69	4,5	5,0
Trudno powiedzieć	5	163	7,0	Braki	135	8,8	Braki
	9	5	,2	Braki	5	,3	Braki
Właściwe przypadki=		Średnia	1,986		Średnia	2,007	
		Odchyl.stand.	,829		Odchyl.stand.	,823	
		2172			1384		

O 14.3 OPINIE EKONOMICZNE 6 (treść pytania patrz Ankieta)

Odpowiedź	Kod	Właściwy			Właściwy		
		L.Osób	%	%	L.Osób	%	%
Zdecydowanie tak	1	632	27,0	29,0	457	30,0	31,7
Raczej tak	2	867	37,0	39,7	597	39,2	41,4
Raczej nie	3	523	22,3	23,9	294	19,3	20,4
Zdecydowanie nie	4	162	6,9	7,4	94	6,2	6,5
Trudno powiedzieć	5	150	6,4	Braki	79	5,2	Braki
	9	6	,3	Braki	2	,1	Braki
Właściwe przypadki=		Średnia	2,098		Średnia	2,018	
		Odchyl.stand.	,904		Odchyl.stand.	,884	
		2184			1442		

O 14.4 OPINIE EKONOMICZNE 6 (treść pytania patrz Ankieta)

Odpowiedź	Kod	Właściwy			Właściwy		
		L.Osób	%	%	L.Osób	%	%
Zdecydowanie tak	1	577	24,6	27,1	409	26,9	29,6
Raczej tak	2	1186	50,7	55,8	708	46,5	51,2
Raczej nie	3	304	13,0	14,3	204	13,4	14,7
Zdecydowanie nie	4	60	2,6	2,8	63	4,1	4,5
Trudno powiedzieć	5	209	8,9	Braki	138	9,1	Braki
	9	3	,1	Braki	1	,0	Braki
Właściwe przypadki=		Średnia	1,929		Średnia	1,942	
		Odchyl.stand.	,723		Odchyl.stand.	,788	
		2127			1384		

O 14.5 OPINIE EKONOMICZNE 6 (treść pytania patrz Ankieta)

Odpowiedź	Kod	Właściwy			Właściwy		
		L.Osób	%	%	L.Osób	%	%
Zdecydowanie tak	1	174	7,4	12,1	86	5,6	8,7
Raczej tak	2	428	18,3	29,7	266	17,5	27,1
Raczej nie	3	576	24,6	40,0	422	27,7	43,0
Zdecydowanie nie	4	262	11,2	18,2	209	13,7	21,2
Trudno powiedzieć	5	896	38,3	Braki	538	35,3	Braki
	9	4	,2	Braki	2	,2	Braki
Właściwe przypadki=		Średnia	2,644		Średnia	2,767	
		Odchyl.stand.	,914		Odchyl.stand.	,882	
		1440			982		

O 14.6 OPINIE EKONOMICZNE 6 (treść pytania patrz Ankieta)

Odpowiedź	Kod	Właściwy			Właściwy		
		L.Osób	%	%	L.Osób	%	%
Zdecydowanie tak	1	229	9,8	15,3	142	9,3	14,5
Raczej tak	2	437	18,7	29,2	255	16,8	26,2
Raczej nie	3	520	22,2	34,7	337	22,1	34,6
Zdecydowanie nie	4	311	13,3	20,8	241	15,8	24,7
Trudno powiedzieć	5	839	35,8	Braki	545	35,8	Braki
	9	4	,2	Braki	3	,2	Braki
Właściwe przypadki=		Średnia	2,610		Średnia	2,695	
		Odchyl.stand.	,980		Odchyl.stand.	,999	
		1498			974		

O.15.1 BUDOWA NOWEJ FABRYKI OBRABIAREK – WPIYW NA POLSKĄ GOISPODARKĘ

Odpowiedź	Kod	Właściwy Skumul.		
		L.Osób	%	%
Brak wpływu	1	551	23,9	23,9
Mały wpływ	2	653	28,3	52,2
Średni wpływ	3	513	22,2	74,4
Duży wpływ	4	416	18,0	92,4
Bardzo duży wpływ	5	174	7,6	100,0
	9	19	Braki	
Właściwe przypadki =		2308		

O 15.2 DUŻA ILOŚĆ RÓŻNYCH BANKÓW - WPLYW NA POLSKĄ GOSPODARKĘ

Odpowiedź	Kod	Właściwy Skumul.		
		L.Osób	%	%
Brak wpływu	1	318	13,8	13,8
Mały wpływ	2	632	27,5	41,3
Średni wpływ	3	754	32,7	74,0
Duży wpływ	4	462	20,1	94,1
Bardzo duży wpływ	5	136	5,9	100,0
	9	24	Braki	
Właściwe przypadki=		2302		

O 15.8 DUŻA LICZBA TYTUŁÓW PRASOWYCH - WPLYW NA POLSKĄ GOSPODARKE

Odpowiedź	Kod
Brak wpływu	1
Mały wpływ	2
Średni wpływ	3
Duży wpływ	4
Bardzo duży wpływ	5
	9

Właściwe przypadki =

O 15.9 BUDOWA AUTOSTRAD - WPLYW NA POLSKĄ GOSPODARKE

Odpowiedź	Kod
Brak wpływu	1
Mały wpływ	2
Średni wpływ	3
Duży wpływ	4
Bardzo duży wpływ	5
	9

Właściwe przypadki =

O 15.10 RÓŻNORODNOŚĆ PIECZYWA - WPLYW NA POLSKĄ GOSPODARKE

Odpowiedź	Kod
Brak wpływu	1
Mały wpływ	2
Średni wpływ	3
Duży wpływ	4
Bardzo duży wpływ	5
	9

Właściwe przypadki =

O 15.11 BUDOWA MLECZARNI - WPLYW NA POLSKĄ GOSPODARKE

Odpowiedź	Kod
Brak wpływu	1
Mały wpływ	2
Średni wpływ	3
Duży wpływ	4
Bardzo duży wpływ	5
	9

Właściwe przypadki =

O 15.12 OTWARCIE ZAKŁADU FRYZJERSKIEGO - WPLYW NA POLSKĄ GOSPODARKE

Odpowiedź	Kod
Brak wpływu	1
Mały wpływ	2
Średni wpływ	3
Duży wpływ	4
Bardzo duży wpływ	5
	9

Właściwe przypadki =

Właściwy Skumul.		
L.Osób	%	%
827	36,0	36,0
780	33,9	69,9
493	21,4	91,3
149	6,5	97,8
51	2,2	100,0
25	Braki	
2301		

Właściwy Skumul.		
L.Osób	%	%
186	8,1	8,1
277	12,0	20,1
522	22,6	42,7
821	35,6	78,4
499	21,6	100,0
21	Braki	
2305		

Właściwy Skumul.		
L.Osób	%	%
620	26,9	26,9
645	28,0	54,9
571	24,8	79,6
314	13,6	93,2
156	6,8	100,0
21	Braki	
2305		

Właściwy Skumul.		
L.Osób	%	%
343	14,9	14,9
528	22,9	37,8
640	27,8	65,6
520	22,6	88,2
273	11,8	100,0
22	Braki	
2304		

Właściwy Skumul.		
L.Osób	%	%
1198	51,9	51,9
641	27,8	79,6
359	15,5	95,2
78	3,4	98,6
33	1,4	100,0
17	Braki	
2310		

O 16.1 BUDOWA NOWEJ FABRYKI OBRABIAREK - WPLYW NA SYTUACJĘ RODZINY RES.

Odpowiedź	Kod
Brak wpływu	1
Mały wpływ	2
Średni wpływ	3
Duży wpływ	4
Bardzo duży wpływ	5
	9
Właściwe przypadki =	

L.Osób	Właściwy Skumul.	
	%	%
1434	62,0	62,0
397	17,2	79,1
215	9,3	88,4
170	7,4	95,7
99	4,3	100,0
11	Braki	
2315		

O 16.2 DUŻA ILOŚĆ RÓŻNYCH BANKÓW - WPLYW NA SYTUACJĘ RODZINY RES.

Odpowiedź	Kod
Brak wpływu	1
Mały wpływ	2
Średni wpływ	3
Duży wpływ	4
Bardzo duży wpływ	5
	9
Właściwe przypadki =	

L.Osób	Właściwy Skumul.	
	%	%
1182	51,1	51,1
614	26,6	77,6
342	14,8	92,4
113	4,9	97,3
62	2,7	100,0
12	Braki	
2314		

O 16.3 BUDOWA ZAKŁADU PRZETWÓRSTWA OWOCÓW - WPLYW NA SYTUACJĘ RODZINY RES.

Odpowiedź	Kod
Brak wpływu	1
Mały wpływ	2
Średni wpływ	3
Duży wpływ	4
Bardzo duży wpływ	5
	9
Właściwe przypadki =	

L.Osób	Właściwy Skumul.	
	%	%
809	35,0	35,0
500	21,6	56,6
464	20,0	76,6
367	15,9	92,5
173	7,5	100,0
13	Braki	
2313		

O 16.4 RÓŻNORODNOŚĆ PROSZKÓW DO PRANIA - WPLYW NA SYTUACJĘ RODZINY RES.

Odpowiedź	Kod
Brak wpływu	1
Mały wpływ	2
Średni wpływ	3
Duży wpływ	4
Bardzo duży wpływ	5
	9
Właściwe przypadki =	

L.Osób	Właściwy Skumul.	
	%	%
1090	47,1	47,1
614	26,6	73,7
418	18,1	91,8
135	5,8	97,6
55	2,4	100,0
15	Braki	
2311		

O 16.5 BUDOWA OCZYSZCZALNI ŚCIEKÓW - WPLYW NA SYTUACJĘ RODZINY RES.

Odpowiedź	Kod
Brak wpływu	1
Mały wpływ	2
Średni wpływ	3
Duży wpływ	4
Bardzo duży wpływ	5
	9
Właściwe przypadki =	

L.Osób	Właściwy Skumul.	
	%	%
838	36,3	36,3
424	18,4	54,6
420	18,2	72,8
372	16,1	89,0
255	11,0	100,0
18	Braki	
2309		

O 16.6 OTWARCIE PIWIARNI - WPLYW NA SYTUACJĘ RODZINY RES.

Odpowiedź	Kod
Brak wpływu	1
Mały wpływ	2
Średni wpływ	3
Duży wpływ	4
Bardzo duży wpływ	5
	9

Właściwe przypadki =

O 16.7 BUDOWA NOWEGO TEATRU - WPLYW NA SYTUACJĘ RODZINY RES.

Odpowiedź	Kod
Brak wpływu	1
Mały wpływ	2
Średni wpływ	3
Duży wpływ	4
Bardzo duży wpływ	5
	9

Właściwe przypadki =

O 16.8 DUŻA LICZBA TYTUŁÓW PRASOWYCH - WPLYW NA SYTUACJĘ RODZINY RES.

Odpowiedź	Kod
Brak wpływu	1
Mały wpływ	2
Średni wpływ	3
Duży wpływ	4
Bardzo duży wpływ	5
	9

Właściwe przypadki =

O 16.9 BUDOWA AUTOSTRAD - WPLYW NA SYTUACJĘ RODZINY RES.

Odpowiedź	Kod
Brak wpływu	1
Mały wpływ	2
Średni wpływ	3
Duży wpływ	4
Bardzo duży wpływ	5
	9

Właściwe przypadki =

O 16.10 RÓŻNORODNOŚĆ PIECZYWA - WPLYW NA SYTUACJĘ RODZINY RES.

Odpowiedź	Kod
Brak wpływu	1
Mały wpływ	2
Średni wpływ	3
Duży wpływ	4
Bardzo duży wpływ	5
	9

Właściwe przypadki =

Właściwy Skumul.		
L.Osób	%	%
1688	73,0	73,0
387	16,7	89,7
170	7,3	97,0
41	1,8	98,8
28	1,2	100,0
13	Braki	
2313		

Właściwy Skumul.		
L.Osób	%	%
1494	64,6	64,6
519	22,4	87,1
213	9,2	96,3
62	2,7	99,0
23	1,0	100,0
15	Braki	
2311		

Właściwy Skumul.		
L.Osób	%	%
1282	55,5	55,5
642	27,8	83,3
292	12,7	96,0
61	2,6	98,6
32	1,4	100,0
18	Braki	
2309		

Właściwy Skumul.		
L.Osób	%	%
962	41,6	41,6
433	18,7	60,3
436	18,8	79,1
307	13,3	92,4
175	7,6	100,0
14	Braki	
2313		

Właściwy Skumul.		
L.Osób	%	%
824	35,7	35,7
602	26,1	61,8
483	20,9	82,7
261	11,3	94,0
139	6,0	100,0
18	Braki	
2309		

O 16.11 BUDOWA MLECZARNI - WPLYW NA SYTUACJĘ RODZINY RES.

Odpowiedź	Kod
Brak wpływu	1
Mały wpływ	2
Średni wpływ	3
Duży wpływ	4
Bardzo duży wpływ	5
	9

Właściwe przypadki =

Właściwy Skumul.		
L.Osób	%	%
753	32,6	32,6
470	20,4	53,0
514	22,3	75,2
369	16,0	91,2
203	8,8	100,0
18	Braki	
2309		

O 16.12 OTWARCIE ZAKŁADU FRYZJERSKIEGO - WPLYW NA SYTUACJĘ RODZINY RES.

Odpowiedź	Kod
Brak wpływu	1
Mały wpływ	2
Średni wpływ	3
Duży wpływ	4
Bardzo duży wpływ	5
	9

Właściwe przypadki =

Właściwy Skumul.		
L.Osób	%	%
1473	63,6	63,6
535	23,1	86,8
228	9,9	96,6
59	2,5	99,2
19	,8	100,0
12	Braki	
2315		

D 44 W JAKI SPOŚÓB RES. ROZLICZAŁ SIĘ Z PODATKU ZA UBIEGŁY ROK?

Odpowiedź	Kod
Przez zakład pracy lub ZUS	1
Samodzielnie bez ulg	2
Samodzielnie z ulgami	3
	9

Właściwe przypadki=

L.Osób	Właściwy %
1408	69,7
467	23,1
146	7,2
319	Braki
2021	

P 80 CZY WZROSŁY OSTATNIO DOCHODY RES. Z PRACY?

Odpowiedź	Kod	Właściwy		Właściwy	
		L.Osób	%	L.Osób	%
Tak	1	373	17,4	649	38,3
Nie	2	1775	82,6	1046	61,7
Nie pracuje/brak danych	9	2076	Braki	1754	Braki
Właściwe przypadki=2148				1695	

L.Osób	Właściwy %
365	31,0
813	69,0
1163	Braki
1177	

L.Osób	Właściwy %
455	39,4
700	60,6
1171	Braki
1155	

L.Osób	Właściwy %
799	53,1
707	46,9
1548	Braki
1505	

L.Osób	Właściwy %
630	53,2
554	46,8
1165	Braki
1184	

L.Osób	Właściwy %
530	49,5
541	50,5
1038	Braki
1071	

P 81 CZY WZROST DOCHODU NADAŻAŁ ZA WZROSTEM CEN?

Odpowiedź	Kod
Tak	1
Nie	2
	9

Właściwe przypadki=

L.Osób	Właściwy %
51	14,1
310	85,9
1979	Braki
361	

L.Osób	Właściwy %
70	14,6
413	85,4
1843	Braki
483	

L.Osób	Właściwy %
148	18,4
657	81,6
2248	Braki
805	

L.Osób	Właściwy %
89	14,3
538	85,7
1723	Braki
627	

L.Osób	Właściwy %
87	16,4
442	83,6
1580	Braki
529	

P 82 Z JAKIEGO TYTUŁU WZROSŁY DOCHODY RES. Z PRACY?

UWAGI: W latach 1992-1994 procenty wszystkich odpowiedzi nie sumują się do 100, ponieważ res. mógł wskazać więcej niż jeden powód. W latach 1991-1993 na pytanie to odpowiadali ci resp., którzy pozytywnie odpowiedzieli na pytanie P 80, a w roku 1994 tylko ci, którzy odpowiedzieli pozytywnie także na pytanie P 81.

Odpowiedź	Kod	Właściwy		Właściwy		Właściwy		Właściwy		Właściwy		Właściwy		Właściwy	
		L.Osób	%	L.Osób	%	L.Osób	%	L.Osób	%	L.Osób	%	L.Osób	%	L.Osób	%
Dłuższej i cięższej pracy	1	151	36.8	177	27.0	93	35,2	41	50,1	57	51,8	27	55,1	39	48,4
Awansu	2	31	7.5	49	7.5	28	10,6	12	14,8	19	17,3	10	21,2	8	9,8
Zmiany pracy na lepiej płatną	3	56	13.7	56	8.6	18	6,8	5	6,2	10	9,1	1	1,6	17	21,1
Automatycznego wzrostu płac wynikającego z inflacji	4	94	22.8	399	61.5	118	44,7	30	37,0	40	36,4	20	42,3	29	35,4
Walki związków zawodowych o podwyżki	5	18	4.3	82	12.6	43	16,3	11	13,6	3	2,7	2	4,4	1	1,4
Trudno powiedzieć	6	61	14.9	47	7.1	10	3,8	8	9,9	4	3,6	1	2,1	6	6,8
Nie wzrosły/nie pracuje/brak danych	.	3812	Braki	2793	Braki	2076	Braki	2245	Braki	2943	Braki	2301	Braki	2028	Braki
Właściwe przypadki=	411			656		264		82		110		48		81	

P 83 CZY RES. OBAWIA SIĘ UTRATY PRACY?

Odpowiedź	Kod	Właściwy		Właściwy		Właściwy		Właściwy		Właściwy		Właściwy		Właściwy	
		L.Osób	%	L.Osób	%	L.Osób	%	L.Osób	%	L.Osób	%	L.Osób	%	L.Osób	%
Tak	1	1042	48.8	762	45.5	449	38,3	355	31,0	580	39,6	453	39,4	400	37,4
Nie	2	1093	51.2	912	54.5	722	61,7	788	68,9	883	60,4	697	60,6	668	62,6
Nie pracuje/brak danych	9	2089	Braki	1775	Braki	1169	Braki	1184	Braki	1590	Braki	1200	Braki	1041	Braki
Właściwe przypadki=	2135			1674		1171		1144		1463		1150		1068	

D 45 Z JAKIEGO POWODU RES. NIE PRACUJE? PIERWSZA ODPOWIEDŹ

UWAGI: Pytanie tylko dla niepracujących. Odpowiedź "świeżo po ukończeniu szkoły" tylko w badaniu 1992; odpowiedź "wcześniej nigdy nie pracował" tylko w badaniu 1991.

Odpowiedź	Kod	Właściwy		Właściwy		Właściwy		Właściwy		Właściwy		Właściwy		Właściwy	
		L.Osób	%	L.Osób	%	L.Osób	%	L.Osób	%	L.Osób	%	L.Osób	%	L.Osób	%
Uczeń/student	1	235	11.8	154	9.6	110	10,2	116	10,9	209	14,2	122	11,2	113	11,4
Świeżo po ukończeniu szkoły	2			33	2.1	29	2,6	29	2,8	26	1,8	15	1,4	4	,4
Zwolniony w ramach zwolnień grupowych	3	120	6.0	81	5.1	75	6,9	66	6,2	97	6,6	47	4,3	41	4,2
Zwolniony indywidualnie	4	46	2.3	26	1.6	26	2,4	21	1,9	48	3,3	48	4,4	31	3,1
Zwolniony na własną prośbę	5	51	2.5	34	2.1	16	1,5	24	2,3	41	2,8	18	1,6	17	1,7
Wcześniej nigdy lub Dłużej nie pracował	6	154	7.8	64	4.0	60	5,6	72	6,7	71	4,9	69	6,3	45	4,6
Stan zdrowia/emerytura/renta	8	1220	61.4	1062	66.4	677	62,7	661	62,2	880	59,9	712	65,5	682	68,8
Inne powody	9	162	8.1	145	9.1	87	8,1	73	6,9	98	6,7	56	5,2	58	5,9
Pracuje/brak danych	99	2236	Braki	1851	Braki	1260	Braki	1264	Braki	1583	Braki	1262	Braki	1118	Braki
Właściwe przypadki=	1987			1599		1080		1062		1470		1088		991	

D 45A Z JAKIEGO POWODU RES. NIE PRACUJE? WSZYSTKIE ODPOWIEDZI ŁĄCZNIE

P 84A JAK DŁUGO RES. PRZEWIDUJE OCZEKIWAĆ NA PRACĘ, KTÓRA GO ZADOWOLI?

UWAGI: Pytanie tylko dla bezrobotnych zarejestrowanych w Rejonowym Biurze Pracy

Odpowiedź	Kod	Właściwy		Skumul. %
		L.Osób	%	
Dwa miesiące	.02	5	2.6	2.6
Trzy miesiące	.03	12	6.2	8.8
Cztery miesiące	.04	2	1.3	10.0
Pięć miesięcy	.05	7	3.9	14.0
Sześć miesięcy	.06	25	13.5	27.5
Siedem miesięcy	.07	1	.6	28.1
Osiem miesięcy	.08	4	2.4	30.4
Rok	1.00	69	36.7	67.2
Dwa lata	2.00	40	20.9	88.1
Dłużej niż dwa lata	3.00	23	11.9	100.0
	.	4036	Braki	
Właściwe przypadki= 188				

D 49 CZY RES. JEST ZAREJESTROWANY JAKO BEZROBOTNY W URZĘDZIE PRACY?

UWAGI: Pytanie tylko dla bezrobotnych

Odpowiedź	Kod	Właściwy		L.Osób	Właściwy %	L.Osób	Właściwy %	L.Osób	Właściwy %	L.Osób	Właściwy %	L.Osób	Właściwy %
		L.Osób	%										
Tak	1	231	90.5	183	84,4	173	89,0	239	87,6	149	86,4	126	89,1
Nie	2	24	9.5	34	15,6	21	11,0	34	12,4	24	13,6	15	10,9
	9	3194	Braki	2123	Braki	2132	Braki	2780	Braki	2177	Braki	1967	Braki
Właściwe przypadki= 255					217	194	273	173	141				

D 50 CZY RES. OTRZYMAŁ Z URZĘDU PRACY PROPOZYCJE PRACY?

UWAGI: Pytanie w 1992 tylko dla bezrobotnych, a w 1991 tylko dla bezrobotnych zarejestrowanych w Rejonowym Biurze Pracy.

Odpowiedź	Kod	Właściwy		L.Osób	Właściwy %	L.Osób	Właściwy %	L.Osób	Właściwy %	L.Osób	Właściwy %	L.Osób	Właściwy %
		L.Osób	%										
Tak	1	45	19.0	33	14.2	19	10,2	33	13,8	26	17,5	21	16,7
Nie	2	190	81.0	200	85.8	165	89,8	162	92,1	208	86,2	124	82,5
	9	3988	Braki	3216	Braki	2157	Braki	2150	Braki	2812	Braki	2200	Braki
Właściwe przypadki= 235					234	176	241	150	128				

D 51 ILE BYŁO TYCH PROPOZYCJI?

UWAGI: Pytanie w 1992 tylko dla bezrobotnych, a w 1991 tylko dla bezrobotnych zarejestrowanych w Rejonowym Biurze Pracy.

Odpowiedź	Kod	Właściwy		L.Osób	Właściwy %	L.Osób	Właściwy %	L.Osób	Właściwy %	L.Osób	Właściwy %	L.Osób	Właściwy %
		L.Osób	%										
Jedna propozycja	1	31	63.5	28	84.1	9	50,4	6	44,7	23	69,4	15	63,0
Dwie propozycje	2	11	22.7	1	3.1	4	25,5	7	48,5	5	15,5	8	33,2
Trzy propozycje	3	3	6.7	4	12.8	2	11,8	2	7,3	1	3,9	3	15,3
Cztery i więcej propozycje	4	1	2.0			2	11,8	1	6,8	3	7,9	2	7,6
	.	65	Braki	3	Braki								
	9	4112	Braki	3413	Braki	2323	Braki	2313	Braki	3020	Braki	2326	Braki
Właściwe przypadki= 48					33	17	14	33	24	21			

P 85 DLACZEGO RES. NIE SKORZYSTAŁ Z PROPOZYCJI PRACY Z URZĘDU PRACY?

UWAGI: Pytanie tylko dla bezrobotnych zarejestrowanych w urzędzie pracy. Respondent mógł wybrać dowolną liczbę odpowiedzi, dlatego ich procenty nie sumują się do 100.

Odpowiedź	Właściwy		
	Kod	L.Osób	%
Okazały się nieaktualne	1	18	34.6
Zbyt niskie zarobki	2	16	30.8
Zbyt ciężkie warunki pracy	3	5	10.0
Praca niezgodna z wykształceniem lub zainteresowaniami res.	4	10	19.2
Zwolnienie z podjętej pracy	5	0	.0
Inne powody	6	13	25.0
.	.	65	Braki
	9	4106	Braki
Właściwe przypadki=	52		

P 86 CZY PRZED ZAREJESTROWANIEM W RBP RES. POSZUKIWAŁ PRACY?

UWAGI: Pytanie tylko dla bezrobotnych zarejestrowanych w urzędzie pracy.

Odpowiedź	Właściwy		
	Kod	L.Osób	%
Nie	0	82	34.7
Tak	1	154	65.3
.	.	65	Braki
	9	3922	Braki
Właściwe przypadki=	236		

P 87 CZY OBECNIE RES. POSZUKUJE PRACY NA WŁASNĄ RĘKĘ?

UWAGI: Pytanie tylko dla bezrobotnych zarejestrowanych w urzędzie pracy.

Odpowiedź	Właściwy		
	Kod	L.Osób	%
Nie	0	65	27.6
Tak	1	171	72.4
.	.	65	Braki
	9	3922	Braki
Właściwe przypadki=	236		

P 88 CZY RES. JEST ZAINTERESOWANY ZMIANĄ ZAWODU?

UWAGI: Pytanie tylko dla bezrobotnych zarejestrowanych w urzędzie pracy.

Odpowiedź	Właściwy		
	Kod	L.Osób	%
Nie	0	97	41.4
Tak	1	137	58.6
.	.	65	Braki
	9	3925	Braki
Właściwe przypadki=	233		

P 89 CZY RES. JEST ZAINTERESOWANY ROZPOCZĘCIEM WŁASNEJ DZIAŁALNOŚCI GOSPODARCZEJ?

UWAGI: Pytanie tylko dla bezrobotnych zarejestrowanych w Urzędzie pracy.

Odpowiedź	Kod	Właściwy	
		L.Osób	%
Nie	0	171	72.5
Tak	1	65	27.5
	.	65	Braki
	9	3922	Braki
Właściwe przypadki= 236			

P 90 CZY W OKRESIE BEZROBOCIA RES. PODEJMOWAŁ JAKIEŚ ZAROBKOWE PRACE DORYWCZE?

UWAGI: Pytanie w 1992 tylko dla bezrobotnych, a w 1991 tylko dla bezrobotnych zarejestrowanych w Urzędzie pracy.

Odpowiedź	Kod	Właściwy		L.Osób	Właściwy		L.Osób	Właściwy		L.Osób	Właściwy		L.Osób	Właściwy		L.Osób	Właściwy	
		L.Osób	%		L.Osób	%		L.Osób	%		L.Osób	%		L.Osób	%		L.Osób	%
Tak	1	77	32.8	82	32.7	73	34,0	83	42,5	113	41,3	73	42,1	65	46,4			
Nie	2	159	67.2	170	67.3	141	66,0	112	57,5	160	58,7	100	57,9	75	53,6			
	9	3987	Braki	3197	Braki	2126	Braki	2132	Braki	2780	Braki	2177	Braki	1968	Braki			
Właściwe przypadki= 236				252		214		194		273		173		141				

P 91 JAKA POWINNA BYĆ PŁACA ZA OFEROWANĄ PRACĘ? (w wartościach realnych z 1991 r. , skorygowanych w późniejszych latach o wskaźnik inflacji, w nowych złotych)

UWAGI: Pytanie w 1992 tylko dla bezrobotnych, a w 1991 tylko dla bezrobotnych zarejestrowanych w urzędzie pracy.

Odpowiedź	Kod	Właściwy Skumul.			Właściwy Skumul.			Właściwy Skumul.			Właściwy Skumul.			Właściwy Skumul.			Właściwy Skumul.					
		L.Osób	%	%	L.Osób	%	%	L.Osób	%	%	L.Osób	%	%	L.Osób	%	%	L.Osób	%	%			
Do 100 zł.	1	29	12.6	12.6	17	6.7	6.7	19	8,8	8,8	61	31,7	31,7	49	18,1	18,1	11	6,3	6,3	35	22,5	22,5
101 - 150 zł.	2	93	40.0	52.6	114	45.1	51.8	92	42,7	51,5	83	43,3	75,0	95	35,0	53,1	93	54,2	60,5	85	54,2	76,7
151 - 200 zł.	3	82	35.2	87.8	46	18.3	70.1	71	32,8	84,3	41	21,3	96,3	95	35,0	88,1	42	24,3	84,8	25	15,8	92,5
201 - 250 zł.	4	15	6.5	94.3	58	22.7	92.8	21	9,7	94,0	5	2,4	98,7	8	2,8	90,9	17	9,7	94,5	9	5,6	98,1
251 - 300 zł.	5	7	3.5	97.4	7	2.8	95.7	6	3,0	97,0				10	3,7	94,6	7	3,8	98,3	2	1,3	99,4
Powyżej 300 zł.	6	5	2.6	100.6	11	4.3	100.0	6	3,0	100,0	3	1,3	100,0	14	5,4	100,0	3	1,7	100,0	1	,6	100,0
	.	65	Braki		84	Braki																
	9	3924	Braki		3113	Braki		2119	Braki		2190	Braki		2783	Braki		2178	Braki		1953	Braki	
			Średnia	175.036		Średnia	169.605		Średnia	151,457		Średnia	129,814		Średnia	162,284		Średnia	148,6147		Średnia	130,227
			Odchyl.stand.	64.429		Odchyl.stand.	70.683		Odchyl.stand.	64,873		Odchyl.stand.	48,540		Odchyl.stand.	190,197		Odchyl.stand.	48,314		Odchyl.stand.	43,076
Właściwe przypadki= 232					253			217			192			217			171			158		

P 92 JAKA PRACA BARDZIEJ BY RES. ODPOWIADAŁA?

UWAGI: Pytanie tylko dla bezrobotnych zarejestrowanych w urzędzie pracy

Odpowiedź	Właściwy		
	Kod	L.Osób	%
W zakładzie prywatnym	1	38	16.4
W zakładzie państwowym	2	38	16.2
Wszystko mi jedno	3	158	67.4
.	.	65	Braki
	9	3924	Braki
Właściwe przypadki= 235			

P 93 CZY PRZYSZŁA PRACA POWINNA PRZYPOMINAĆ POD WSZYSTKIMI WZGLĘDAMI POPRZEDNIĄ?

UWAGI: Pytanie tylko dla bezrobotnych zarejestrowanych w urzędzie pracy

Odpowiedź	Właściwy		
	Kod	L.Osób	%
Nie	0	103	46.6
Tak	1	118	53.4
.	.	65	Braki
	9	3938	Braki
Właściwe przypadki= 220			

P 94 CZYM PRZYSZŁA PRACA MOŻE SIĘ RÓŻNIĆ OD POPRZEDNIEJ?

UWAGI: Pytanie tylko dla bezrobotnych zarejestrowanych w urzędzie pracy. Respondent mógł wybrać dowolną liczbę odpowiedzi, dlatego ich procenty nie sumują się do 100.

Odpowiedź	Właściwy		
	Kod	L.Osób	%
W innym miejscu Polski	1	14	12.1
W innym zawodzie	2	53	45.7
W innym zakładzie pracy	3	64	54.7
Na innym stanowisku	4	46	39.3
Pod innym kierownictwem	5	30	25.6
W innym otoczeniu	6	42	35.9
.	.	65	Braki
	9	4041	Braki
Właściwe przypadki= 117			

M 5 CZAS TRWANIA BADANIA

Odpowiedź	Właściwy Skumul.				Właściwy Skumul.				Właściwy Skumul.				Właściwy Skumul.				Właściwy Skumul.													
	Kod	L.Osób	%	%	L.Osób	%	%	%	L.Osób	%	%	%	L.Osób	%	%	%	L.Osób	%	%	%										
Do 30 minut	1	114	3.4	3.4	75	3,2	3,2	145	6,3	6,3	169	5,9	5,9	178	7,9	7,9	103	4,7	4,7											
30-45 minut	2	1177	34.6	38.0	580	24,8	28,0	849	36,7	43,0	1254	44,4	49,5	877	37,6	45,5	788	37,7	42,4											
46-60 minut	3	1067	31.4	69.4	795	34,0	62,0	771	33,3	76,2	995	34,7	84,2	824	35,5	80,8	700	33,4	75,8											
61-90 minut	4	898	26.4	95.8	680	29,1	91,1	480	20,8	97,0	440	15,3	99,5	356	15,2	96,0	399	19,0	94,8											
ponad 90 minut	5	144	4.2	100.0	208	8,9	100,0	70	3,0	100,0	14	,5	100,0	108	4,0	100,0	109	5,2	100,0											
.	.	48	Braki		3	Braki		15	Braki		180	Braki		16	Braki		10	Braki												
		Srednia		55.646		Średnia		60,945		Średnia		52,610		Średnia		52,610		Średnia		52,610										
		Odchyl.stand.		19.428		Odchyl.stand.		20,64		Odchyl.stand.		19,219		Odchyl.stand.		20,64		Odchyl.stand.		20,64										
		Właściwe przypadki=3401					2337					2312					2873					2333					2099			

M 6 POGODA W CZASIE BADANIA

Odpowiedź	Kod	Właściwy		L. Osób	Właściwy %	L. Osób	Właściwy %	L. Osób	Właściwy %	L. Osób	Właściwy %	L. Osób	Właściwy %
		L. Osób	%										
Słonecznie	1	462	13.6	757	32,4	613	26,4	679	22,7	1003	42,7	365	17,3
Pochmurno	2	598	17.6	1004	42,9	788	33,9	575	19,2	524	22,3	391	18,6
Zmiennie	3	2344	68.9	577	24,7	1	Braki	57	Braki	2	Braki	3	Braki
	9	46	Braki	2	Braki	2326		2997		2348		2106	
		Właściwe przypadki=3403		2338									

M 7 SPOSÓB REALIZACJI BADANIA

Odpowiedź	Kod	Właściwy		L. Osób	Właściwy %	L. Osób	Właściwy %	L. Osób	Właściwy %	L. Osób	Właściwy %	L. Osób	Właściwy %
		L. Osób	%										
Res. sam wypełnił ankietę	1	2167	65.4	1387	60,5	1395	60,1	1673	55,8	1229	52,4	1153	54,7
Ankieter czytał pytania i wpisywał odpowiedzi	2	411	12.4	652	28,3	618	26,7	1006	33,6	865	36,9	734	34,8
Ankieter pomagał w części ankiety	3	738	22.2	258	11,2	242	10,4	273	9,1	214	9,1	196	9,3
INNE SYTUACJE	4	brak w ankiecie		brak w ankiecie		64	2,8	43	1,4	38	1,6	24	1,2
	.	94	Braki					58	Braki	4	Braki	2	Braki
	9	40	Braki	43	Braki	7	Braki	2995		2346		2107	
		Właściwe przypadki=3316		2297		2319							

M 8 POSTAWA WOBEC BADANIA

Odpowiedź	Kod	Właściwy		L. Osób	Właściwy %	L. Osób	Właściwy %	L. Osób	Właściwy %	L. Osób	Właściwy %	L. Osób	Właściwy %
		L. Osób	%										
Res. przyjazny i zainteresowany	1	1850	54.2	1242	53,1	1188	51,2	1745	58,2	1121	47,7	1118	53,1
Res. współpracujący, niezbyt zainteresowany	2	1129	33.1	776	33,2	843	36,3	971	32,4	905	38,5	748	35,6
Res. zniecierpliwiony i niechętny	3	392	11.5	294	12,6	269	11,6	255	8,5	299	12,7	223	10,6
Res. był wrogi	4	42	1.2	25	1,1	22	1,0	27	,9	24	1,0	15	,7
	9	37	Braki	2	Braki	4	Braki	55	Braki	1	Braki	5	Braki
		Właściwe przypadki=3412		2338		2322		2998		2349		2104	

M 9 ROZUMIENIE PYTAŃ ANKIETY

Odpowiedź	Kod	Właściwy		L. Osób	Właściwy %	L. Osób	Właściwy %	L. Osób	Właściwy %	L. Osób	Właściwy %	L. Osób	Właściwy %
		L. Osób	%										
Dobre	1	2026	59.3	1317	56,3	1395	60,1	1972	65,8	1508	64,2	1365	64,8
Dostateczne	2	1138	33.3	857	36,6	768	33,1	885	29,5	746	31,8	651	30,9
Słabe	3	250	7.3	166	7,1	159	6,9	141	4,7	94	4,0	90	4,3
	9	36	Braki			5	Braki	56	Braki	2	Braki	3	Braki
		Właściwe przypadki=3413		2340		2321		2997		2348		2106	

M 10 CZY BYLI W ANKIECIE PYTANIA, KTÓRE SPRAWIŁY RES. SZCZEGÓLNA TRUDNOŚĆ?

Odpowiedź	Kod	Właściwy		L.Osób	Właściwy		L.Osób	Właściwy		L.Osób	Właściwy		L.Osób	Właściwy		L.Osób	Właściwy	
		L.Osób	%		L.Osób	%		L.Osób	%		L.Osób	%		L.Osób	%		L.Osób	%
Nie było takich pytań	1	2450	72,3	1697	72,8	1700	73,8	2349	78,8	1869	80,5	1737	82,5					
Były takie pytania	2	940	27,7	635	27,2	604	26,2	633	21,2	454	19,5	369	17,5					
	9	59	Braki	8	Braki	23	Braki	72	Braki	27	Braki	3	Braki					
		Właściwe przypadki=3390		2332		2303		2981		2323		2106						

M 11 CZY PODCZAS BADANIA BYŁY OBECNE OSOBY TRZECIE?

Odpowiedź	Kod	L.Osób	Właściwy		L.Osób	Właściwy		L.Osób	Właściwy		L.Osób	Właściwy	
			L.Osób	%		L.Osób	%		L.Osób	%		L.Osób	%
Nie było osób trzecich	1	1234	53,9	1538	51,9	1199	51,5	1174	56,2				
Były, lecz nie wtrącały się	2	975	42,3	1318	44,5	1029	44,2	860	41,2				
Były i wtrącały się	3	79	3,8	108	3,7	98	4,2	54	2,6				
	9	29	Braki	89	Braki	22	Braki	21	Braki				
		Właściwe przypadki		2297		2964		2327		2088			

PORÓWNANIE WYBRANYCH ZMIENNYCH Z LAT 1995 i 1996

D 12 LICZBA OSÓB W GOSPODARSTWIE DOMOWYM RESPONDENTA

Data	Liczba par	Współczynnik korelacji	Poziom istotności	Średnia	Odchylenie standardowe	Błąd standard. średniej	
1995	2225	,953	,000	3,7290	1,651	,035	
1996				3,6598	1,650	,035	SPADEK
Różnice w parach							
	Średnia	Odchyl. standard.	Błąd stand. średniej	Wartość t	Liczba stopni swobody	Poziom istotności	
	,0692	,507	,011	6,44	2224	,000	
	95% CI (-,048; ,090)						

D 21A MIESIĘCZNY REALNY DOCHÓD CAŁKOWITY NETTO W GOSP. DOMOWYM

Data	Liczba par	Współczynnik korelacji	Poziom istotności	Średnia	Odchylenie standardowe	Błąd standard. średniej	
1995	2179	,509	,000	291,3450	154,959	3,320	
1996				292,3385	160,390	3,436	
Różnice w parach							
	Średnia	Odchyl. standard.	Błąd stand. średniej	Wartość t	Liczba stopni swobody	Poziom istotności	
	-,9935	1 56,341	3,349	-,30	2178	,767	
	95% CI (-7,561; 5,575)						

D 20A MIESIĘCZNY REALNY DOCHÓD OSOBISTY RESPONDENTA

Data	Liczba par	Współczynnik korelacji	Poziom istotności	Średnia	Odchylenie standardowe	Błąd standard. średniej	
1995	1850	,345	,000	138,0725	103,893	2,415	
1996				147,7969	124,774	2,901	WZROST
Różnice w parach							
	Średnia	Odchyl. standard.	Błąd stand. średniej	Wartość t	Liczba stopni swobody	Poziom istotności	
	-9,7244	1 31,988	3,069	-3,17	1849	,002	
	95% CI (-15,743; -3,706)						

D 19A MIESIĘCZNY REALNY DOCHÓD NA OSOBE W GOSP. DOMOWYM RESPONDENTA

Data	Liczba par	Współczynnik korelacji	Poziom istotności	Średnia	Odchylenie standardowe	Błąd standard. średniej	
1995	2170	,597	,000	90,0148	55,444	1,190	
1996				92,7099	55,987	1,202	WZROST
Różnice w parach							
	Średnia	Odchyl. standard.	Błąd stand. średniej	Wartość t	Liczba stopni swobody	Poziom istotności	
	-2,6950	50,042	1,074	-2,51	2169	,012	
	95% CI (-4,802; -,588)						

D 23 WARUNKI MIESZKANIOWE – LICZBA POKOI

Data	Liczba par	Współczynnik korelacji	Poziom istotności	Średnia	Odchylenie standardowe	Błąd standard. średniej	
1995	2221	,903	,000	2,6992	1,182	,025	
1996				2,6844	1,154	,024	
Różnice w parach							
	Średnia	Odchyl. standard.	Błąd stand. średniej	Wartość t	Liczba stopni swobody	Poziom istotności	
	,0149	,515	,011	1,36	2220	,174	
	95% CI (-,007; ,036)						

D 24 CZY RESPONDENT MA DZIECI?

Data	Liczba par	Współczynnik korelacji	Poziom istotności	Średnia	Odchylenie standardowe	Błąd standard. średniej	
1995	2225	,924	,000	1,2058	,404	,009	
1996				1,2027	,402	,009	
Różnice w parach							
	Średnia	Odchyl. standard.	Błąd stand. średniej	Wartość t	Liczba stopni swobody	Poziom istotności	
	,0031	,157	,003	,94	2224	,345	
	95% CI (-,003; ,010)						

D 25 ILE DZIECI MA RESPONDENT?

Data	Liczba par	Współczynnik korelacji	Poziom istotności	Średnia	Odchylenie standardowe	Błąd standard. średniej
1995				1,9218	1,493	,032
1996	2224	,929	,000	1,9424	1,525	,032
Różnice w parach						
	Średnia	Odchyl.standard.	Błąd stand.średniej	Wartość t	Liczba stopni swobody	Poziom istotności
	-.0207	,568	,012	-1,72	2223	,086
	95% CI (-,044; ,003)					

D 27 ILE DZIECI MIESZKA WSPÓLNIE Z RESPONDENTEM?

Data	Liczba par	Współczynnik korelacji	Poziom istotności	Średnia	Odchylenie standardowe	Błąd standard. średniej
1995				1,1983	1,297	,028
1996	2098	,941	,000	1,1907	1,302	,028
Różnice w parach						
	Średnia	Odchyl.standard.	Błąd stand.średniej	Wartość t	Liczba stopni swobody	Poziom istotności
	,0076	,445	,010	,78	2097	,433
	95% CI (-,011; ,027)					

D 28 ILE DZIECI POZOSTAJE NA UTRZYMANIU RESPONDENTA?

Data	Liczba par	Współczynnik korelacji	Poziom istotności	Średnia	Odchylenie standardowe	Błąd standard. średniej
1995				1,0351	1,287	,028
1996	2137	,944	,000	1,0304	1,301	,028
Różnice w parach						
	Średnia	Odchyl.standard.	Błąd stand.średniej	Wartość t	Liczba stopni swobody	Poziom istotności
	,0047	,432	,009	,50	2136	,616
	95% CI (-,014; ,023)					

S 1 CZY RESPONDENT UTRZYMUJE SILNE WIĘZI Z KREWNymi?

Data	Liczba par	Współczynnik korelacji	Poziom istotności	Średnia	Odchylenie standardowe	Błąd standard. średniej
1995				1,1555	,372	,009
1996	1743	,323	,000	1,1434	,359	,009
Różnice w parach						
	Średnia	Odchyl.standard.	Błąd stand.średniej	Wartość t	Liczba stopni swobody	Poziom istotności
	,0120	,425	,010	1,18	1742	,237
	95% CI (-,008; ,032)					

J 1 SYTUACJA MATERIALNA RESPONDENTA W MINIONYM ROKU

Data	Liczba par	Współczynnik korelacji	Poziom istotności	Średnia	Odchylenie standardowe	Błąd standard. średniej
1995				2,2274	,622	,013
1996	2221	,233	,000	2,1531	,642	,014
Różnice w parach						
	Średnia	Odchyl.standard.	Błąd stand.średniej	Wartość t	Liczba stopni swobody	Poziom istotności
	,0743	,783	,017	4,47	2220	,000
	95% CI (,042; ,107)					

WZROST CZĘSTOŚCI POPRAWY

J 4 CZY ŻYCIE JEST DLA RESPONDENTA PASJONUJĄCE, ZWYCZAJNE CZY NUDNE?

Data	Liczba par	Współczynnik korelacji	Poziom istotności	Średnia	Odchylenie standardowe	Błąd standard. średniej
1995				1,9583	,489	,011
1996	1872	,371	,000	1,9466	,483	,011
Różnice w parach						
	Średnia	Odchyl.standard.	Błąd stand.średniej	Wartość t	Liczba stopni swobody	Poziom istotności
	,0118	,545	,013	,93	1871	,351
	95% CI (-,013; ,036)					

P 8 CZY RESPONDENT PRAGNIE WAŻNEJ ZMIANY W SWOIM ŻYCIU?

Data	Liczba par	Współczynnik korelacji	Poziom istotności	Średnia	Odchylenie standardowe	Błąd standard. średniej	
1995	2210	,316	,000	1,3176	,466	,010	
1996				1,3443	,475	,010	SPADEK CZĘSTOŚCI

Różnice w parach							
Średnia	Odchyl.standard.	Błąd stand.średniej	Wartość t	Liczba stopni swobody	Poziom istotności		
-0,0267	,550	,012	-2,28	2209	,023		
95% CI (-,050; -,004)							

P 16 CZY RESPONDENT PRZEŻYŁ COŚ BARDZO RADOSNEGO W MINIONYM ROKU?

Data	Liczba par	Współczynnik korelacji	Poziom istotności	Średnia	Odchylenie standardowe	Błąd standard. średniej	
1995	2224	,228	,000	1,7149	,452	,010	
1996				1,7325	,443	,009	

Różnice w parach							
Średnia	Odchyl.standard.	Błąd stand.średniej	Wartość t	Liczba stopni swobody	Poziom istotności		
-0,0175	,556	,012	-1,49	2223	,137		
95% CI (-,041; ,006)							

P 21 ILE RAZY W MIESIĄCU RESPONDENT CHODZI DO KOŚCIOŁA?

Data	Liczba par	Współczynnik korelacji	Poziom istotności	Średnia	Odchylenie standardowe	Błąd standard. średniej	
1995	2198	,569	,000	3,3594	3,257	,069	
1996				3,4145	3,236	,069	

Różnice w parach							
Średnia	Odchyl.standard.	Błąd stand.średniej	Wartość t	Liczba stopni swobody	Poziom istotności		
-0,0551	3,014	,064	-,86	2197	,392		
95% CI (-,181; ,071)							

J 5 JAK CZĘSTO RESPONDENT BYŁ TAK ZAŁAMANY, ŻE MYŚLAŁ O SAMOBÓJSTWIE?

Data	Liczba par	Współczynnik korelacji	Poziom istotności	Średnia	Odchylenie standardowe	Błąd standard. średniej	
1995	2218	,273	,000	3,8161	,499	,011	
1996				3,8476	,475	,010	SPADEK SKŁONNOŚCI SAMOBÓJCZYCH

Różnice w parach							
Średnia	Odchyl.standard.	Błąd stand.średniej	Wartość t	Liczba stopni swobody	Poziom istotności		
-0,0316	,588	,012	-2,53	2217	,012		
95% CI (-,056; -,007)							

J 7 CZY RESPONDENT JEST SZCZĘŚLIWY?

Data	Liczba par	Współczynnik korelacji	Poziom istotności	Średnia	Odchylenie standardowe	Błąd standard. średniej	
1995	1136	,326	,000	2,2984	,549	,016	
1996				2,2676	,557	,017	

Różnice w parach							
Średnia	Odchyl.standard.	Błąd stand.średniej	Wartość t	Liczba stopni swobody	Poziom istotności		
,0308	,642	,019	1,62	1135	,106		
95% CI (-,007; ,068)							

J 10 (1995) i J 7 (1996) CZY RESPONDENT JEST SZCZĘŚLIWY?

Data	Liczba par	Współczynnik korelacji	Poziom istotności	Średnia	Odchylenie standardowe	Błąd standard. średniej	
1995	848	,377	,000	2,3455	,657	,023	
1996				2,2583	,559	,019	WZROST POCZUCIA SZCZĘŚCIA

Różnice w parach							
Średnia	Odchyl.standard.	Błąd stand.średniej	Wartość t	Liczba stopni swobody	Poziom istotności		
,0873	,683	,023	3,72	847	,000		
95% CI (,041; ,133)							

J 7+J 10 (1995) i J 7 (1996) CZY RESPONDENT JEST SZCZĘŚLIWY?

Data	Liczba par	Współczynnik korelacji	Poziom istotności	Średnia	Odchylenie standardowe	Błąd standard. średniej
1995				2,2984	,556	,012
1996	1984	,346	,000	2,2636	,558	,013
WZROST POCZUCIA SZCZĘŚCIA						
Różnice w parach						
Średnia	Odchyl. standard.	Błąd stand. średniej	Wartość t	Liczba stopni swobody	Poziom istotności	
,0348	,637	,014	2,43	1983	,015	
95% CI (-,007; ,063)						

J 12 OCENA ŻYCIA NA SKALI "WSPANIAŁE-OKROPNE"

Data	Liczba par	Współczynnik korelacji	Poziom istotności	Średnia	Odchylenie standardowe	Błąd standard. średniej
1995				3,2192	,984	,021
1996	2222	,480	,000	3,2781	1,049	,022
SPADEK OCENY						
Różnice w parach						
Średnia	Odchyl. standard.	Błąd stand. średniej	Wartość t	Liczba stopni swobody	Poziom istotności	
-,0590	1,038	,022	-2,68	2221	,008	
95% CI (-,102; -,016)						

J 14 CZY RESPONDENT JEST ZADOWOLONY ZE SWEGO ŻYCIA?

Data	Liczba par	Współczynnik korelacji	Poziom istotności	Średnia	Odchylenie standardowe	Błąd standard. średniej
1995				2,0463	,562	,014
1996	1642	,441	,000	2,0451	,611	,015
Różnice w parach						
Średnia	Odchyl. standard.	Błąd stand. średniej	Wartość t	Liczba stopni swobody	Poziom istotności	
,0012	,622	,015	,08	1641	,937	
95% CI (-,029; ,031)						

P 22A.3 WSKAŹNIK DEPRESJI (16 PYTAŃ)

Data	Liczba par	Współczynnik korelacji	Poziom istotności	Średnia	Odchylenie standardowe	Błąd standard. średniej
1995				9,4765	6,955	,150
1996	2149	,654	,000	9,2559	7,139	,154
Różnice w parach						
Średnia	Odchyl. standard.	Błąd stand. średniej	Wartość t	Liczba stopni swobody	Poziom istotności	
,2206	5,868	,127	1,74	2148	,082	
95% CI (-,028; ,469)						

P 22A.4 WSKAŹNIK DEPRESJI (7 PYTAŃ)

Data	Liczba par	Współczynnik korelacji	Poziom istotności	Średnia	Odchylenie standardowe	Błąd standard. średniej
1995				4,6843	4,010	,086
1996	2176	,702	,000	4,8056	4,175	,090
Różnice w parach						
Średnia	Odchyl. standard.	Błąd stand. średniej	Wartość t	Liczba stopni swobody	Poziom istotności	
-,1213	3,164	,068	-1,79	2175	,074	
95% CI (-,254; ,012)						

P 23 CZY STAŁE DOCHODY ZASPOKAJAJĄ BIEŻĄCE POTRZEBY?

Data	Liczba par	Współczynnik korelacji	Poziom istotności	Średnia	Odchylenie standardowe	Błąd standard. średniej
1995				1,6474	,478	,010
1996	2195	,376	,000	1,6547	,476	,010
Różnice w parach						
Średnia	Odchyl. standard.	Błąd stand. średniej	Wartość t	Liczba stopni swobody	Poziom istotności	
-,0073	,532	,011	-,64	2194	,521	
95% CI (-,030; ,015)						

P 24 CZY RESPONDENT OGRANICZA POTRZEBY?

Data	Liczba par	Współczynnik korelacji	Poziom istotności	Średnia	Odchylenie standardowe	Błąd standard. średniej
1995	1117	,168	,000	1,0940	,292	,009
1996				1,0788	,270	,008

		Różnice w parach				
	Średnia	Odchyl.standard.	Błąd stand.średniej	Wartość t	Liczba stopni swobody	Poziom istotności
	,0152	,363	,011	1,40	1116	,161
	95% CI (-,006; ,037)					

P 25 CZY RESPONDENT PODEJMUJE DODATKOWE PRACE?

Data	Liczba par	Współczynnik korelacji	Poziom istotności	Średnia	Odchylenie standardowe	Błąd standard. średniej
1995	1105	,470	,000	1,6615	,473	,014
1996				1,6480	,478	,014

		Różnice w parach				
	Średnia	Odchyl.standard.	Błąd stand.średniej	Wartość t	Liczba stopni swobody	Poziom istotności
	,0136	,490	,015	,92	1104	,357
	95% CI (-,015; ,042)					

P 26 CZY RESPONDENT KORZYSTA Z OSZCZĘDNOŚCI?

Data	Liczba par	Współczynnik korelacji	Poziom istotności	Średnia	Odchylenie standardowe	Błąd standard. średniej
1995	1096	,272	,000	1,8631	,344	,010
1996				1,8504	,357	,011

		Różnice w parach				
	Średnia	Odchyl.standard.	Błąd stand.średniej	Wartość t	Liczba stopni swobody	Poziom istotności
	,0128	,423	,013	1,00	1095	,318
	95% CI (-,012; ,038)					

P 27 CZY RESPONDENT ZACIĄGA POŻYCZKI?

Data	Liczba par	Współczynnik korelacji	Poziom istotności	Średnia	Odchylenie standardowe	Błąd standard. średniej
1995	1107	,381	,000	1,5014	,500	,015
1996				1,5294	,499	,015

		Różnice w parach				
	Średnia	Odchyl.standard.	Błąd stand.średniej	Wartość t	Liczba stopni swobody	Poziom istotności
	-,0280	,556	,017	-1,68	1106	,094
	95% CI (-,061; ,005)					

P 28 CZY RESPONDENT KORZYSTA Z POMOCY KREWNYCH?

Data	Liczba par	Współczynnik korelacji	Poziom istotności	Średnia	Odchylenie standardowe	Błąd standard. średniej
1995	1105	,337	,000	1,5593	,497	,015
1996				1,6063	,489	,015

		Różnice w parach				
	Średnia	Odchyl.standard.	Błąd stand.średniej	Wartość t	Liczba stopni swobody	Poziom istotności
	-,0471	,568	,017	-2,76	1104	,006
	95% CI (-,081; -,014)					

RZADZIEJ

P 29 CZY RESPONDENT KORZYSTA Z POMOCY KOŚCIOŁA?

Data	Liczba par	Współczynnik korelacji	Poziom istotności	Średnia	Odchylenie standardowe	Błąd standard. średniej
1995	1094	,314	,000	1,9899	,100	,003
1996				1,9927	,085	,003

		Różnice w parach				
	Średnia	Odchyl.standard.	Błąd stand.średniej	Wartość t	Liczba stopni swobody	Poziom istotności
	-,0027	,109	,003	-,83	1093	,406
	95% CI (-,009; ,004)					

P 30 CZY RESPONDENT KORZYSTA Z POMOCY OPIEKI SPOŁECZNEJ?

Data	Liczba par	Współczynnik korelacji	Poziom istotności	Średnia	Odchylenie standardowe	Błąd standard. średniej
1995				1,9106	,285	,009
1996	1096	,555	,000	1,9115	,284	,009
Różnice w parach						
	Średnia	Odchyl.standard.	Błąd stand.średniej	Wartość t	Liczba stopni swobody	Poziom istotności
	-.0009	,269	,008	-,11	1095	,910
	95% CI (-,017; ,015)					

S 14 ILE OSÓB ZALICZA RESPONDENT DO GRONA SWOICH PRZYJACIÓŁ?

Data	Liczba par	Współczynnik korelacji	Poziom istotności	Średnia	Odchylenie standardowe	Błąd standard. średniej
1995				8,6376	10,144	,217
1996	2180	,379	,000	7,1225	7,361	,158
SPADEK						
Różnice w parach						
	Średnia	Odchyl.standard.	Błąd stand.średniej	Wartość t	Liczba stopni swobody	Poziom istotności
	1,5151	10,028	,215	7,05	2179	,000
	95% CI (1,094; 1,936)					

J 15 OCENA MATERIALNEGO POZIOMU WŁASNEGO ŻYCIA

Data	Liczba par	Współczynnik korelacji	Poziom istotności	Średnia	Odchylenie standardowe	Błąd standard. średniej
1995				4,1285	1,158	,034
1996	1136	,441	,000	4,2817	1,143	,034
SPADEK						
Różnice w parach						
	Średnia	Odchyl.standard.	Błąd stand.średniej	Wartość t	Liczba stopni swobody	Poziom istotności
	-,1532	1,216	,036	-4,25	1135	,000
	95% CI (-,224; -,082)					

J 16 (1995) i J 15 (1996) OCENA MATERIALNEGO POZIOMU WŁASNEGO ŻYCIA (skale dla dwóch lat odwrotnie skierowane)

Data	Liczba par	Współczynnik korelacji	Poziom istotności	Średnia	Odchylenie standardowe	Błąd standard. średniej
1995				3,6921	1,104	,033
1996	1088	-,476	,000	4,1866	1,202	,036
Różnice w parach						
	Średnia	Odchyl.standard.	Błąd stand.średniej	Wartość t	Liczba stopni swobody	Poziom istotności
	-,4945	1,982	,060	-8,23	1087	,000
	95% CI (-,612; -,377)					

J 15+J 16 (1995) i J 15 (1996) OCENA MAERIALNEGO POZIOMU WŁASNEGO ŻYCIA

Data	Liczba par	Współczynnik korelacji	Poziom istotności	Średnia	Odchylenie standardowe	Błąd standard. średniej
1995				4,2163	1,135	,024
1996	2224	,453	,000	4,2352	1,173	,025
Różnice w parach						
	Średnia	Odchyl.standard.	Błąd stand.średniej	Wartość t	Liczba stopni swobody	Poziom istotności
	-,0189	1,207	,026	-,74	2223	,461
	95% CI (-,069; ,031)					

J 17 CZY OBECNY POZIOM MATERIALNY ODPOWIADA ASPIRACJOM RESPONDENTA?

Data	Liczba par	Współczynnik korelacji	Poziom istotności	Średnia	Odchylenie standardowe	Błąd standard. średniej
1995				2,8275	1,356	,029
1996	2226	,392	,000	2,8917	1,348	,029
WZROST ZGODNOŚCI Z ASPIRACJAMI						
Różnice w parach						
	Średnia	Odchyl.standard.	Błąd stand.średniej	Wartość t	Liczba stopni swobody	Poziom istotności
	-,0642	1,491	,032	-2,03	2225	,042
	95% CI (-,126; -,002)					

J 18 POZIOM MATERIALNY RES. W STOS. DO POZIOMUM INNY LUDZI W TYM SAMYM WIEKU I PŁCI

Data	Liczba par	Współczynnik korelacji	Poziom istotności	Średnia	Odchylenie standardowe	Błąd standard. średniej	
1995				3,3613	1,256	,027	
1996	2225	,499	,000	3,4193	1,251	,027	POPRAWA OCENY
Różnice w parach							
	Średnia	Odchyl. standard.	Błąd stand. średniej	Wartość t	Liczba stopni swobody	Poziom istotności	
	-.0580	1,255	,027	-2,18	2224	,029	
	95% CI (-,110; -,006)						

J 19 CZY OBECNY POZIOM MATERIALNY RES. ODPOWIADA TEMU, NA CO RES. ZASŁUGUJE?

Data	Liczba par	Współczynnik korelacji	Poziom istotności	Średnia	Odchylenie standardowe	Błąd standard. średniej	
1995				2,4887	1,105	,023	
1996	2218	,341	,000	2,5000	1,061	,023	
Różnice w parach							
	Średnia	Odchyl. standard.	Błąd stand. średniej	Wartość t	Liczba stopni swobody	Poziom istotności	
	-.0113	1,244	,026	-,43	2217	,670	
	95% CI (-,063; ,041)						

J 22 OBECNE WARUNKI MATERIALNE RES. W PORÓWNANIU Z JEGO OCZEKIWANIAM I Z 1989 ROKU

Data	Liczba par	Współczynnik korelacji	Poziom istotności	Średnia	Odchylenie standardowe	Błąd standard. średniej	
1995				2,7657	1,379	,029	
1996	2211	,393	,000	2,8498	1,373	,029	WZROST ZGODNOŚCI Z OCZEKIWANIAM I
Różnice w parach							
	Średnia	Odchyl. standard.	Błąd stand. średniej	Wartość t	Liczba stopni swobody	Poziom istotności	
	-.0841	1,516	,032	-2,61	2210	,009	
	95% CI (-,147; -,021)						

J 23 SPODZIEWANE ZA 5 LAT WARUNKI MATERIALNE RES. W PORÓWNANIU Z OBECNYMI

Data	Liczba par	Współczynnik korelacji	Poziom istotności	Średnia	Odchylenie standardowe	Błąd standard. średniej	
1995				4,0059	1,494	,032	
1996	2212	,385	,000	4,0823	1,433	,030	SPADEK NADZIEI NA POPRAWĘ
Różnice w parach							
	Średnia	Odchyl. standard.	Błąd stand. średniej	Wartość t	Liczba stopni swobody	Poziom istotności	
	-.0764	1,624	,035	-2,21	2211	,027	
	95% CI (-,144; -,009)						

J 39 CZY RESPONDENT MA PLANY NA NAJBLIŻSZĄ PRZYSZŁOŚĆ, CELE, DO KTÓRYCH USILNIE DĄŻY?

Data	Liczba par	Współczynnik korelacji	Poziom istotności	Średnia	Odchylenie standardowe	Błąd standard. średniej	
1995				1,4700	,499	,011	
1996	2213	,418	,000	1,5323	,499	,011	SPADEK PLANÓW
Różnice w parach							
	Średnia	Odchyl. standard.	Błąd stand. średniej	Wartość t	Liczba stopni swobody	Poziom istotności	
	-.0624	,538	,011	-5,45	2212	,000	
	95% CI (-,085; -,040)						

J 31 OCENA OBECNEGO ŻYCIA NA DRABINIE CANTRILA

Data	Liczba par	Współczynnik korelacji	Poziom istotności	Średnia	Odchylenie standardowe	Błąd standard. średniej	
1995				5,2879	1,823	,039	
1996	2209	,393	,000	5,1091	1,731	,037	SPADEK
Różnice w parach							
	Średnia	Odchyl. standard.	Błąd stand. średniej	Wartość t	Liczba stopni swobody	Poziom istotności	
	,1788	1,959	,042	4,29	2208	,000	
	95% CI (,097; ,261)						

J 32 OCENA ŻYCIA SPRZED 5 LAT NA DRABINIE CANTRILA

Data	Liczba par	Współczynnik korelacji	Poziom istotności	Średnia	Odchylenie standardowe	Błąd standard. średniej	
1995	2220	,287	,000	6,1730	1,784	,038	
1996				5,8860	1,840	,039	SPADEK
Różnice w parach							
	Średnia	Odchyl.standar.	Błąd stand.średniej	Wartość t	Liczba stopni swobody	Poziom istotności	
	,2869	2,164	,046	6,25	2219	,000	
	95% CI (-,197; ,377)						

J 33 OCENA ŻYCIA ZA 5 LAT NA DRABINIE CABTRILA

Data	Liczba par	Współczynnik korelacji	Poziom istotności	Średnia	Odchylenie standardowe	Błąd standard. średniej	
1995	2212	,492	,000	5,5420	2,417	,051	
1996				5,3377	2,394	,051	SPADEK
Różnice w parach							
	Średnia	Odchyl.standar.	Błąd stand.średniej	Wartość t	Liczba stopni swobody	Poziom istotności	
	,2043	2,424	,052	3,97	2211	,000	
	95% CI (-,103; ,305)						

J 38 PRAGNIENIE ŻYCIA

Data	Liczba par	Współczynnik korelacji	Poziom istotności	Średnia	Odchylenie standardowe	Błąd standard. średniej	
1995	2219	,450	,000	7,2109	1,871	,040	
1996				7,3966	1,819	,039	WZROST
Różnice w parach							
	Średnia	Odchyl.standar.	Błąd stand.średniej	Wartość t	Liczba stopni swobody	Poziom istotności	
	-,1857	1,936	,041	-4,52	2218	,000	
	95% CI (-,266; -,105)						

J 39 ZADOWOLENIE ZE STOSUNKÓW Z NAJBLIŻSZYMI W RODZINIE

Data	Liczba par	Współczynnik korelacji	Poziom istotności	Średnia	Odchylenie standardowe	Błąd standard. średniej	
1995	2209	,298	,000	2,2177	,940	,020	
1996				2,1557	,954	,020	WZROST
Różnice w parach							
	Średnia	Odchyl.standar.	Błąd stand.średniej	Wartość t	Liczba stopni swobody	Poziom istotności	
	,0620	1,123	,024	2,60	2208	,009	
	95% CI (-,015; ,109)						

J 40 ZADOWOLENIE ZE SYTUACJI FINANSOWEJ WŁASNEJ RODZINY

Data	Liczba par	Współczynnik korelacji	Poziom istotności	Średnia	Odchylenie standardowe	Błąd standard. średniej	
1995	2193	,409	,000	3,8960	1,237	,026	
1996				3,9056	1,270	,027	
Różnice w parach							
	Średnia	Odchyl.standar.	Błąd stand.średniej	Wartość t	Liczba stopni swobody	Poziom istotności	
	-,0096	1,363	,029	-,33	2192	,742	
	95% CI (-,067; ,048)						

J 41 ZADOWOLENIE ZE STOSUNKÓW Z KOLEGAMI/PRZYJACIÓŁMI

Data	Liczba par	Współczynnik korelacji	Poziom istotności	Średnia	Odchylenie standardowe	Błąd standard. średniej	
1995	2094	,291	,000	2,5110	,878	,019	
1996				2,5019	,829	,018	
Różnice w parach							
	Średnia	Odchyl.standar.	Błąd stand.średniej	Wartość t	Liczba stopni swobody	Poziom istotności	
	,0091	1,017	,022	,41	2093	,683	
	95% CI (-,035; ,053)						

J 42 ZADOWOLENIE ZE STANU WŁASNEGO ZDROWIA

Data	Liczba par	Współczynnik korelacji	Poziom istotności	Średnia	Odchylenie standardowe	Błąd standard. średniej
1995				3,2068	1,329	,028
1996	2220	,539	,000	3,2324	1,333	,028
Różnice w parach						
	Średnia	Odchyl.standard.	Błąd stand.średniej	Wartość t	Liczba stopni swobody	Poziom istotności
	-.0257	1,278	,027	-.95	2219	,344
	95% CI (-,079; ,028)					

J 43 ZADOWOLENIE Z WŁASNYCH OSIĄGNIĘĆ ŻYCIOWYCH

Data	Liczba par	Współczynnik korelacji	Poziom istotności	Średnia	Odchylenie standardowe	Błąd standard. średniej
1995				3,3223	1,155	,025
1996	2197	,360	,000	3,2708	1,159	,025
Różnice w parach						
	Średnia	Odchyl.standard.	Błąd stand.średniej	Wartość t	Liczba stopni swobody	Poziom istotności
	,0514	1,308	,028	1,84	2196	,066
	95% CI (-,003; ,106)					

J 44 ZADOWOLENIE Z SYTUACJI W KRAJU

Data	Liczba par	Współczynnik korelacji	Poziom istotności	Średnia	Odchylenie standardowe	Błąd standard. średniej
1995				4,6527	1,120	,024
1996	2171	,302	,000	4,5260	1,167	,025
WZROST						
Różnice w parach						
	Średnia	Odchyl.standard.	Błąd stand.średniej	Wartość t	Liczba stopni swobody	Poziom istotności
	,1267	1,352	,029	4,37	2170	,000
	95% CI (,070; ,184)					

J 45 ZADOWOLENIE Z WŁASNYCH WARUNKÓW MIESZKANIOWYCH

Data	Liczba par	Współczynnik korelacji	Poziom istotności	Średnia	Odchylenie standardowe	Błąd standard. średniej
1995				3,0185	1,328	,028
1996	2213	,585	,000	3,0036	1,328	,028
Różnice w parach						
	Średnia	Odchyl.standard.	Błąd stand.średniej	Wartość t	Liczba stopni swobody	Poziom istotności
	,0149	1,210	,026	,58	2212	,562
	95% CI (-,036; ,065)					

J 46 ZADOWOLENIE Z MIEJSCOWOŚCI ZAMIESZKANIA

Data	Liczba par	Współczynnik korelacji	Poziom istotności	Średnia	Odchylenie standardowe	Błąd standard. średniej
1995				2,5759	1,079	,023
1996	2219	,388	,000	2,5989	1,111	,024
Różnice w parach						
	Średnia	Odchyl.standard.	Błąd stand.średniej	Wartość t	Liczba stopni swobody	Poziom istotności
	-.0230	1,212	,026	-.89	2218	,372
	95% CI (-,073; ,027)					

J 47 ZADOWOLENIE Z POZIOMU DOSTĘPNYCH DÓBR I USŁUG

Data	Liczba par	Współczynnik korelacji	Poziom istotności	Średnia	Odchylenie standardowe	Błąd standard. średniej
1995				2,9918	1,156	,025
1996	2190	,336	,000	2,9000	1,172	,025
WZROST						
Różnice w parach						
	Średnia	Odchyl.standard.	Błąd stand.średniej	Wartość t	Liczba stopni swobody	Poziom istotności
	,0918	1,342	,029	3,20	2189	,001
	95% CI (,036; ,148)					

J 48 ZADOWOLENIE Z PERSPEKTYW NA PRZYSZŁOŚĆ

Data	Liczba par	Współczynnik korelacji	Poziom istotności	Średnia	Odchylenie standardowe	Błąd standard. średniej
1995	2164	,342	,000	3,9912	1,203	,026
1996				3,9616	1,199	,026
Różnice w parach						
	Średnia	Odchyl.standard.	Błąd stand.średniej	Wartość t	Liczba stopni swobody	Poziom istotności
	,0296	1,378	,030	1,00	2163	,318
	95% CI (-,029; ,088)					

J 49 ZADOWOLENIE Z ŻYCIA SEKSUALNEGO

Data	Liczba par	Współczynnik korelacji	Poziom istotności	Średnia	Odchylenie standardowe	Błąd standard. średniej
1995	1550	,433	,000	2,6142	1,138	,029
1996				2,6323	1,129	,029
Różnice w parach						
	Średnia	Odchyl.standard.	Błąd stand.średniej	Wartość t	Liczba stopni swobody	Poziom istotności
	-,0181	1,208	,031	-,59	1549	,556
	95% CI (-,078; ,042)					

J 50 ZADOWOLENIE Z WŁASNEGO WYKSZTAŁCENIA

Data	Liczba par	Współczynnik korelacji	Poziom istotności	Średnia	Odchylenie standardowe	Błąd standard. średniej
1995	2164	,492	,000	3,3138	1,285	,028
1996				3,3396	1,328	,029
Różnice w parach						
	Średnia	Odchyl.standard.	Błąd stand.średniej	Wartość t	Liczba stopni swobody	Poziom istotności
	-,0259	1,317	,028	-,91	2163	,361
	95% CI (-,081; ,030)					

J 51 ZADOWOLENIE ZE SPOSOBY SPĘDZANIA WOLNEGO CZASU

Data	Liczba par	Współczynnik korelacji	Poziom istotności	Średnia	Odchylenie standardowe	Błąd standard. średniej
1995	2185	,353	,000	3,1973	1,225	,026
1996				3,2151	1,223	,026
Różnice w parach						
	Średnia	Odchyl.standard.	Błąd stand.średniej	Wartość t	Liczba stopni swobody	Poziom istotności
	-,0178	1,392	,030	-,60	2184	,549
	95% CI (-,076; ,041)					

J 53 ZADOWOLENIE Z PRACY

Data	Liczba par	Współczynnik korelacji	Poziom istotności	Średnia	Odchylenie standardowe	Błąd standard. średniej
1995	1105	,352	,000	2,8498	1,154	,035
1996				2,8407	1,163	,035
Różnice w parach						
	Średnia	Odchyl.standard.	Błąd stand.średniej	Wartość t	Liczba stopni swobody	Poziom istotności
	,0090	1,319	,040	,23	1104	,820
	95% CI (-,069; ,087)					

J 54 ZADOWOLENIE Z DZIECI

Data	Liczba par	Współczynnik korelacji	Poziom istotności	Średnia	Odchylenie standardowe	Błąd standard. średniej
1995	1757	,391	,000	1,7820	,835	,020
1996				1,7382	,832	,020
Różnice w parach						
	Średnia	Odchyl.standard.	Błąd stand.średniej	Wartość t	Liczba stopni swobody	Poziom istotności
	,0438	,920	,022	2,00	1756	,046
	95% CI (,001; ,087)					

WZROST

J 55 ZADOWOLENIE Z MAŁŻEŃSTWA

Data	Liczba par	Współczynnik korelacji	Poziom istotności	Średnia	Odchylenie standardowe	Błąd standard. średniej
1995	1615	,506	,000	2,0006	,985	,025
1996				1,9740	,992	,025

Różnice w parach						
Średnia	Odchyl.standar.	Błąd stand.średniej	Wartość t	Liczba stopni swobody	Poziom istotności	
,0266	,982	,024	1,09	1614	,276	
95% CI (-,021; ,075)						

J 57 CZY MINIONY ROK NALEŻAŁ W ŻYCIU RESPONDENTA DO UDANYCH

Data	Liczba par	Współczynnik korelacji	Poziom istotności	Średnia	Odchylenie standardowe	Błąd standard. średniej
1995	2202	,313	,000	1,3052	,461	,010
1996				1,2770	,448	,010
WZROST CZĘSTOŚCI OCENY "UDANY"						

Różnice w parach						
Średnia	Odchyl.standar.	Błąd stand.średniej	Wartość t	Liczba stopni swobody	Poziom istotności	
,0282	,533	,011	2,48	2201	,013	
95% CI (,006; ,050)						

J 58.A1 WSKAŹNIK POCZUCIA BEZNADZIEJNOŚCI WEDŁUG SKRÓCONEJ SKALI

Data	Liczba par	Współczynnik korelacji	Poziom istotności	Średnia	Odchylenie standardowe	Błąd standard. średniej
1995	2220	,507	,000	3,3815	2,167	,046
1996				3,3676	2,172	,046

Różnice w parach						
Średnia	Odchyl.standar.	Błąd stand.średniej	Wartość t	Liczba stopni swobody	Poziom istotności	
,0140	2,156	,046	,31	2219	,760	
95% CI (-,076; ,104)						

J 59.A1 CZĘSTOŚĆ DOŚWIADCZANIA AFektu POZYTYWNEGO

Data	Liczba par	Współczynnik korelacji	Poziom istotności	Średnia	Odchylenie standardowe	Błąd standard. średniej
1995	2178	,242	,000	3,0652	,698	,015
1996				3,1724	,617	,013
WZROST CZĘSTOŚCI						

Różnice w parach						
Średnia	Odchyl.standar.	Błąd stand.średniej	Wartość t	Liczba stopni swobody	Poziom istotności	
-,1072	,812	,017	-6,16	2177	,000	
95% CI (-,141; -,073)						

J 59.A2 CZĘSTOŚĆ DOŚWIADCZANIA AFektu NEGATYWNEGO

Data	Liczba par	Współczynnik korelacji	Poziom istotności	Średnia	Odchylenie standardowe	Błąd standard. średniej
1995	2179	,256	,000	2,9301	,805	,017
1996				2,8823	,786	,017
SPADEK CZĘSTOŚCI						

Różnice w parach						
Średnia	Odchyl.standar.	Błąd stand.średniej	Wartość t	Liczba stopni swobody	Poziom istotności	
,0477	,971	,021	2,29	2178	,022	
95% CI (,007; ,089)						

J 59.A3 RÓWNOWAGA DOŚWIADCZEŃ AFektYWNYCH

Data	Liczba par	Współczynnik korelacji	Poziom istotności	Średnia	Odchylenie standardowe	Błąd standard. średniej
1995	2141	,273	,000	,1356	1,228	,027
1996				,2894	1,140	,025
WZROST POZYTYWNOŚCI DOŚWIADCZEŃ						

Różnice w parach						
Średnia	Odchyl.standar.	Błąd stand.średniej	Wartość t	Liczba stopni swobody	Poziom istotności	
-,1538	1,430	,031	-4,97	2140	,000	
95% CI (-,214; -,093)						

J 59.A4 CZĘSTOŚĆ DOŚWIADCZEŃ AFEKTYWNYCH

Data	Liczba par	Współczynnik korelacji	Poziom istotności	Średnia	Odchylenie standardowe	Błąd standard. średniej	
1995				5,9890	,868	,019	
1996	2141	,210	,000	6,0560	,830	,018	WZROST CZĘSTOŚCI
Różnice w parach							
	Średnia	Odchyl.standard.	Błąd stand.średniej	Wartość t	Liczba stopni swobody	Poziom istotności	
	-.0671	1,068	,023	-2,91	2140	,004	
	95% CI (-,112; -,022)						

P 54 CZY RESPONDENT ZAKUPIŁ W ROKU BADANIA JAKIEŚ DOBRA?

Data	Liczba par	Współczynnik korelacji	Poziom istotności	Średnia	Odchylenie standardowe	Błąd standard. średniej	
1995				1,8202	,384	,008	
1996	2225	,189	,000	1,8180	,386	,008	
Różnice w parach							
	Średnia	Odchyl.standard.	Błąd stand.średniej	Wartość t	Liczba stopni swobody	Poziom istotności	
	,0022	,490	,010	,22	2224	,829	
	95% CI (-,018; ,023)						

S 15 CZY W RAZIE KŁOPOTÓW RESPONDENT MOŻE LICZYĆ NA INNYCH LUDZI

Data	Liczba par	Współczynnik korelacji	Poziom istotności	Średnia	Odchylenie standardowe	Błąd standard. średniej	
1995				1,2618	,441	,009	
1996	2204	,307	,000	1,2119	,409	,009	WZROST CZĘSTOŚCI
Różnice w parach							
	Średnia	Odchyl.standard.	Błąd stand.średniej	Wartość t	Liczba stopni swobody	Poziom istotności	
	,0499	,501	,011	4,68	2203	,000	
	95% CI (,029; ,071)						

P 56 POGLĄDY POLITYCZNE RESPONDENTA NA WYMIARZE "LEWICA-PRAWICA"

Data	Liczba par	Współczynnik korelacji	Poziom istotności	Średnia	Odchylenie standardowe	Błąd standard. średniej	
1995				5,8325	2,252	,049	
1996	2096	,436	,000	5,8550	2,244	,049	
Różnice w parach							
	Średnia	Odchyl.standard.	Błąd stand.średniej	Wartość t	Liczba stopni swobody	Poziom istotności	
	-,0224	2,389	,052	-,43	2095	,667	
	95% CI (-,125; ,080)						

P 58 CZY RESPONDENT ŻAŁUJE CZEGOŚ, CO BYŁO W PRL, A OBECNIE ZNIKNEŁO LUB ZANIKA?

Data	Liczba par	Współczynnik korelacji	Poziom istotności	Średnia	Odchylenie standardowe	Błąd standard. średniej	
1995				1,5977	,490	,011	
1996	2175	,358	,000	1,6322	,482	,010	SPADEK CZĘSTOŚCI ŻAŁU
Różnice w parach							
	Średnia	Odchyl.standard.	Błąd stand.średniej	Wartość t	Liczba stopni swobody	Poziom istotności	
	-,0345	,551	,012	-2,92	2174	,004	
	95% CI (-,058; -,011)						

P 61 (1995) P 60 (1996) CZY ZMIANA SYSTEMU POLITYCZNEGO W 1989 R. MIAŁA WPŁYW NA ŻYCIE RESPONDENTA?

Data	Liczba par	Współczynnik korelacji	Poziom istotności	Średnia	Odchylenie standardowe	Błąd standard. średniej	
1995				1,7992	,401	,009	
1996	2206	,206	,000	1,5589	,497	,011	WZORST ODPOWIEDZI "TAK"
Różnice w parach							
	Średnia	Odchyl.standard.	Błąd stand.średniej	Wartość t	Liczba stopni swobody	Poziom istotności	
	,2403	,570	,012	19,79	2205	,000	
	95% CI (,216; ,264)						

P 66 REAKCJA NA KŁOPOTY – ZWRACANIE SIĘ O RADE I POMOC DO INNYCH LUDZI

Data	Liczba par	Współczynnik korelacji	Poziom. istotności	Średnia	Odchylenie standardowe	Błąd standard. średniej
1995	1137	,228	,000	,3430	,475	,014
1996				,3518		
Różnice w parach						
	Średnia	Odchyl.standard.	Błąd stand.średniej	Wartość t	Liczba stopni swobody	Poziom. istotności
	-,0088	,592	,018	-,50	1136	,616
	95% CI (-,043; ,026)					

P 66 REAKCJA NA KŁOPOTY – MOBILIZACJA I DZIAŁANIE

Data	Liczba par	Współczynnik korelacji	Poziom. istotności	Średnia	Odchylenie standardowe	Błąd standard. średniej
1995	1137	,336	,000	,4899	,500	,015
1996				,4802		
Różnice w parach						
	Średnia	Odchyl.standard.	Błąd stand.średniej	Wartość t	Liczba stopni swobody	Poziom. istotności
	,0097	,576	,017	,57	1136	,571
	95% CI (-,024; ,043)					

P 66 REAKCJA NA KŁOPOTY – SIĘGANIE PO ALKOHOL

Data	Liczba par	Współczynnik korelacji	Poziom. istotności	Średnia	Odchylenie standardowe	Błąd standard. średniej
1995	1137	,433	,000	,0369	,189	,006
1996				,0405		
Różnice w parach						
	Średnia	Odchyl.standard.	Błąd stand.średniej	Wartość t	Liczba stopni swobody	Poziom. istotności
	-,0035	,206	,006	-,58	1136	,564
	95% CI (-,015; ,008)					

P 66 REAKCJA NA KŁOPOTY – POCIESZANIE SIĘ MYŚLĄ, ŻE MOGŁO BYĆ JESZCZE GORZEJ

Data	Liczba par	Współczynnik korelacji	Poziom. istotności	Średnia	Odchylenie standardowe	Błąd standard. średniej
1995	1137	,143	,000	,4099	,492	,015
1996				,4134		
Różnice w parach						
	Średnia	Odchyl.standard.	Błąd stand.średniej	Wartość t	Liczba stopni swobody	Poziom. istotności
	-,0035	,645	,019	-,18	1136	,854
	95% CI (-,041; ,034)					

P 66 REAKCJA NA KŁOPOTY – PODDANIE SIĘ

Data	Liczba par	Współczynnik korelacji	Poziom. istotności	Średnia	Odchylenie standardowe	Błąd standard. średniej
1995	1137	,157	,000	,0281	,165	,005
1996				,0299		
Różnice w parach						
	Średnia	Odchyl.standard.	Błąd stand.średniej	Wartość t	Liczba stopni swobody	Poziom. istotności
	-,0018	,218	,006	-,27	1136	,786
	95% CI (-,014; ,011)					

P 66 REAKCJA NA KŁOPOTY – ZAŻYWANIE ŚRODKÓW USPOKAJAJĄCYCH

Data	Liczba par	Współczynnik korelacji	Poziom. istotności	Średnia	Odchylenie standardowe	Błąd standard. średniej
1995	1137	,236	,000	,0598	,237	,007
1996				,0589		
Różnice w parach						
	Średnia	Odchyl.standard.	Błąd stand.średniej	Wartość t	Liczba stopni swobody	Poziom. istotności
	,0009	,292	,009	,10	1136	,919
	95% CI (-,016; ,018)					

P 66 REAKCJA NA KŁOPOTY – MODLENIE SIĘ O POMOC DO BOGA

Data	Liczba par	Współczynnik korelacji	Poziom istotności	Średnia	Odchylenie standardowe	Błąd standard. średniej
1995				,2823	,450	,013
1996	1137	,407	,000	,3078	,462	,014
Różnice w parach						
	Średnia	Odchyl.standard.	Błąd stand.średniej	Wartość t	Liczba stopni swobody	Poziom istotności
	-.0255	,497	,015	-1,73	1136	,084
	95% CI (-,054; ,003)					

P 66 REAKCJA NA KŁOPOTY – ZAJMOWANIE SIĘ RZECZAMI POPRAWIAJĄCYMI NASTRÓJ

Data	Liczba par	Współczynnik korelacji	Poziom istotności	Średnia	Odchylenie standardowe	Błąd standard. średniej
1995				,2058	,404	,012
1996	1137	,109	,000	,2419	,428	,013
Różnice w parach						
	Średnia	Odchyl.standard.	Błąd stand.średniej	Wartość t	Liczba stopni swobody	Poziom istotności
	-.0361	,556	,016	-2,19	1136	,029
	95% CI (-,068; -,004)					

WZROST

P 68 CZY RESPONDENT PALI PAPIEROSY?

Data	Liczba par	Współczynnik korelacji	Poziom istotności	Średnia	Odchylenie standardowe	Błąd standard. średniej
1995				1,6273	,484	,010
1996	2216	,732	,000	1,6282	,483	,010
Różnice w parach						
	Średnia	Odchyl.standard.	Błąd stand.średniej	Wartość t	Liczba stopni swobody	Poziom istotności
	-.0009	,354	,008	-,12	2215	,905
	95% CI (-,016; ,014)					

P 75 STRESOWE WYDARZENIA ZWIĄZANE ZE ZDROWIEM

Data	Liczba par	Współczynnik korelacji	Poziom istotności	Średnia	Odchylenie standardowe	Błąd standard. średniej
1995				1,1790	,997	,021
1996	2224	,298	,000	1,1228	,994	,021
Różnice w parach						
	Średnia	Odchyl.standard.	Błąd stand.średniej	Wartość t	Liczba stopni swobody	Poziom istotności
	,0562	1,180	,025	2,25	2223	,025
	95% CI (,007; ,105)					

SPADEK

P 75 STRESOWE WYDARZENIA ZWIĄZANE Z PRACĄ

Data	Liczba par	Współczynnik korelacji	Poziom istotności	Średnia	Odchylenie standardowe	Błąd standard. średniej
1995				,3768	,687	,015
1996	2224	,323	,000	,3076	,615	,013
Różnice w parach						
	Średnia	Odchyl.standard.	Błąd stand.średniej	Wartość t	Liczba stopni swobody	Poziom istotności
	,0692	,759	,016	4,30	2223	,000
	95% CI (,038; ,101)					

SPADEK

P 75 STRESOWE WYDARZENIA ZWIĄZANE Z SYTUACJĄ FINANSOWĄ

Data	Liczba par	Współczynnik korelacji	Poziom istotności	Średnia	Odchylenie standardowe	Błąd standard. średniej
1995				1,3269	1,346	,029
1996	2224	,495	,000	1,2361	1,321	,028
Różnice w parach						
	Średnia	Odchyl.standard.	Błąd stand.średniej	Wartość t	Liczba stopni swobody	Poziom istotności
	,0908	1,340	,028	3,20	2223	,001
	95% CI (,035; ,147)					

SPADEK

P 75 STRESOWE WYDARZENIA ZWIĄZANE Z RELACJAMI SPOŁECZNYMI

Data	Liczba par	Współczynnik korelacji	Poziom istotności	Średnia	Odchylenie standardowe	Błąd standard. średniej
1995	2224	,270	,000	,1596	,480	,010
1996				,1394	,477	,010
Różnice w parach						
Średnia	Odchyl.standard.	Błąd stand.średniej	Wartość t	Liczba stopni swobody	Poziom istotności	
,0202	,579	,012	1,65	2223	,099	
95% CI (-,004; ,044)						

P 75 STRESOWE WYDARZENIA LOSOWE

Data	Liczba par	Współczynnik korelacji	Poziom istotności	Średnia	Odchylenie standardowe	Błąd standard. średniej
1995	2224	,219	,000	,1079	,375	,008
1996				,0782	,336	,007
SPADEK						
Różnice w parach						
Średnia	Odchyl.standard.	Błąd stand.średniej	Wartość t	Liczba stopni swobody	Poziom istotności	
,0297	,445	,009	3,15	2223	,002	
95% CI (,011; ,048)						

P 75 STRESOWE WYDARZENIA ZWIĄZANE Z MIESZKANIEM

Data	Liczba par	Współczynnik korelacji	Poziom istotności	Średnia	Odchylenie standardowe	Błąd standard. średniej
1995	2224	,136	,000	,2392	,459	,010
1996				,2275	,440	,009
Różnice w parach						
Średnia	Odchyl.standard.	Błąd stand.średniej	Wartość t	Liczba stopni swobody	Poziom istotności	
,0117	,591	,013	,93	2223	,351	
95% CI (-,013; ,036)						

P 75 STRESOWE WYDARZENIA OGÓLEM

Data	Liczba par	Współczynnik korelacji	Poziom istotności	Średnia	Odchylenie standardowe	Błąd standard. średniej
1995	2223	,443	,000	3,3869	2,397	,051
1996				3,1116	2,325	,049
SPADEK						
Różnice w parach						
Średnia	Odchyl.standard.	Błąd stand.średniej	Wartość t	Liczba stopni swobody	Poziom istotności	
,2753	2,492	,053	5,21	2222	,000	
95% CI (,172; ,379)						

P 79.1 PODJĘCIE LEPIEJ PŁATNEJ LUB DODATKOWEJ PRACY

Data	Liczba par	Współczynnik korelacji	Poziom istotności	Średnia	Odchylenie standardowe	Błąd standard. średniej
1995	2207	,260	,000	1,8305	,375	,008
1996				1,9044	,294	,006
SPADEK CZĘSTOŚCI						
Różnice w parach						
Średnia	Odchyl.standard.	Błąd stand.średniej	Wartość t	Liczba stopni swobody	Poziom istotności	
-,0739	,412	,009	-8,42	2206	,000	
95% CI (-,091; -,057)						

P 79.2 ZAINWESTOWANIE PIENIĘDZY W PRODUKCJĘ, HANDEL, USŁUGI

Data	Liczba par	Współczynnik korelacji	Poziom istotności	Średnia	Odchylenie standardowe	Błąd standard. średniej
1995	2206	,366	,000	1,9383	,241	,005
1996				1,9642	,186	,004
SPADEK CZĘSTOŚCI						
Różnice w parach						
Średnia	Odchyl.standard.	Błąd stand.średniej	Wartość t	Liczba stopni swobody	Poziom istotności	
-,0258	,244	,005	-4,97	2205	,000	
95% CI (-,036; -,016)						

P 79 ZARABIANIE PIENIĘDZY NA AKCJACH, OBLIGACJACH ITP

Data	Liczba par	Współczynnik korelacji	Poziom istotności	Średnia	Odchylenie standardowe	Błąd standard. średniej	
1995				1,9701	,170	,004	
1996	2208	,300	,000	1,9561	,205	,004	WZROST CZĘSTOŚCI
Różnice w parach							
	Średnia	Odchyl. standard.	Błąd stand. średniej	Wartość t	Liczba stopni swobody	Poziom istotności	
	,0140	,224	,005	2,95	2207	,003	
95% CI (-,005; ,023)							

P 79 ZDOBYCIE NOWYCH KWALIFIKACJI LUB UMIEJĘTNOŚCI Z MYŚLĄ O POPRAWIE ZAROBKÓW

Data	Liczba par	Współczynnik korelacji	Poziom istotności	Średnia	Odchylenie standardowe	Błąd standard. średniej	
1995				1,8863	,318	,007	
1996	2207	,287	,000	1,9474	,223	,005	SPADEK CZĘSTOŚCI
Różnice w parach							
	Średnia	Odchyl. standard.	Błąd stand. średniej	Wartość t	Liczba stopni swobody	Poziom istotności	
	-,0612	,332	,007	-8,66	2206	,000	
95% CI (-,075; -,047)							

LIS 2 WSKAŹNIK PRZEDSIĘBIORCZOŚCI (STRATEGIA LISA)

Data	Liczba par	Współczynnik korelacji	Poziom istotności	Średnia	Odchylenie standardowe	Błąd standard. średniej	
1995				1,4594	1,142	,024	
1996	2205	,485	,000	1,2503	1,004	,021	SPADEK
Różnice w parach							
	Średnia	Odchyl. standard.	Błąd stand. średniej	Wartość t	Liczba stopni swobody	Poziom istotności	
	,2091	1,095	,023	8,96	2204	,000	
95% CI (-,163; ,255)							

P 80 CZY WZROSŁY DOCHODY RESPONDENTA Z PRACY?

Data	Liczba par	Współczynnik korelacji	Poziom istotności	Średnia	Odchylenie standardowe	Błąd standard. średniej	
1995				1,4599	,499	,016	
1996	985	,375	,000	1,4447	,497	,016	
Różnice w parach							
	Średnia	Odchyl. standard.	Błąd stand. średniej	Wartość t	Liczba stopni swobody	Poziom istotności	
	,0152	,557	,018	,86	984	,391	
95% CI (-,020; ,050)							

P 81 JEŚLI DOCHODY Z PRACY WZROSŁY, TO CZY ICH WZROST NADAŻAŁ ZA WZROSTEM CEN

Data	Liczba par	Współczynnik korelacji	Poziom istotności	Średnia	Odchylenie standardowe	Błąd standard. średniej	
1995				1,8560	,352	,018	
1996	382	,138	,007	1,8482	,359	,018	
Różnice w parach							
	Średnia	Odchyl. standard.	Błąd stand. średniej	Wartość t	Liczba stopni swobody	Poziom istotności	
	,0079	,467	,024	,33	381	,742	
95% CI (-,039; ,055)							

P 83 OBAWA O UTRATĘ PRACY

Data	Liczba par	Współczynnik korelacji	Poziom istotności	Średnia	Odchylenie standardowe	Błąd standard. średniej	
1995				1,5976	,491	,016	
1996	932	,449	,000	1,6320	,483	,016	SPADEK OBAWY O UTRATĘ PRACY
Różnice w parach							
	Średnia	Odchyl. standard.	Błąd stand. średniej	Wartość t	Liczba stopni swobody	Poziom istotności	
	-,0343	,511	,017	-2,05	931	,040	
95% CI (-,067; -,001)							

PORÓWNANIE WYBRANYCH ZMIENNYCH Z LAT 1995 i 1997

D 12 LICZBA OSÓB W GOSPODARSTWIE DOMOWYM RESPONDENTA

Data	Liczba par	Współczynnik korelacji	Poziom istotności	Średnia	Odchylenie standardowe	Błąd standard. średniej	
1995				3,7400	1,660	,037	
1997	1981	,928	,000	3,6673	1,701	,038	SPADEK
Różnice w parach							
	Średnia	Odchyl.standard.	Błąd stand.średniej	Wartość t	Liczba stopni swobody	Poziom istotności	
	,0727	,638	,014	5,07	1980	,000	
	95% CI (-,045; ,101)						

D 21A MIESIĘCZNY REALNY DOCHÓD CAŁKOWITY NETTO W GOSP. DOMOWYM

Data	Liczba par	Współczynnik korelacji	Poziom istotności	Średnia	Odchylenie standardowe	Błąd standard. średniej	
1995				289,4392	154,142	3,496	
1997	1944	,488	,000	308,2974	154,796	3,511	WZROST
Różnice w parach							
	Średnia	Odchyl.standard.	Błąd stand.średniej	Wartość t	Liczba stopni swobody	Poziom istotności	
	-18,8582	1	56,320	3,545	-5,32	1943	,000
	95% CI (-25,811; -11,905)						

D 20A MIESIĘCZNY REALNY DOCHÓD OSOBISTY RESPONDENTA

Data	Liczba par	Współczynnik korelacji	Poziom istotności	Średnia	Odchylenie standardowe	Błąd standard. średniej	
1995				135,4708	96,816	2,378	
1997	1658	,483	,000	152,0277	107,301	2,635	WZROST
Różnice w parach							
	Średnia	Odchyl.standard.	Błąd stand.średniej	Wartość t	Liczba stopni swobody	Poziom istotności	
	-16,5569	1	04,199	2,559	-6,47	1657	,000
	95% CI (-21,576; -11,538)						

D 19A MIESIĘCZNY REALNY DOCHÓD NA OSOBE W GOSP. DOMOWYM RESPONDENTA

Data	Liczba par	Współczynnik korelacji	Poziom istotności	Średnia	Odchylenie standardowe	Błąd standard. średniej	
1995				89,2497	55,395	1,260	
1997	1933	,556	,000	97,8095	53,813	1,224	WZROST
Różnice w parach							
	Średnia	Odchyl.standard.	Błąd stand.średniej	Wartość t	Liczba stopni swobody	Poziom istotności	
	-8,5597	1	51,461	1,170	-7,31	1932	,000
	95% CI (-10,855; -6,264)						

D 24 CZY RESPONDENT MA DZIECI?

Data	Liczba par	Współczynnik korelacji	Poziom istotności	Średnia	Odchylenie standardowe	Błąd standard. średniej	
1995				1,1994	,400	,009	
1997	1981	,899	,000	1,1938	,395	,009	
Różnice w parach							
	Średnia	Odchyl.standard.	Błąd stand.średniej	Wartość t	Liczba stopni swobody	Poziom istotności	
	,0056	,178	,004	1,39	1980	,166	
	95% CI (-,002; ,013)						

D 25 ILE DZIECI MA RESPONDENT?

Data	Liczba par	Współczynnik korelacji	Poziom istotności	Średnia	Odchylenie standardowe	Błąd standard. średniej	
1995				1,9458	1,488	,033	
1997	1974	,887	,000	1,9878	1,572	,035	WZROST
Różnice w parach							
	Średnia	Odchyl.standard.	Błąd stand.średniej	Wartość t	Liczba stopni swobody	Poziom istotności	
	-,0420	,732	,016	-2,55	1973	,011	
	95% CI (-,074; -,010)						

S 1 CZY RESPONDENT UTRZYMUJE SILNE WIĘZI Z KREWNymi?

Data	Liczba par	Współczynnik korelacji	Poziom istotności	Średnia	Odchylenie standardowe	Błąd standard. średniej	
1995				1,1537	,372	,010	
1997	1477	,310	,000	1,1185	,330	,009	WZROST WIĘZI
Różnice w parach							
	Średnia	Odchyl. standard.	Błąd stand. średniej	Wartość t	Liczba stopni swobody	Poziom istotności	
	,0352	,413	,011	3,27	1476	,001	
	95% CI (-,014; ,056)						

J 1 SYTUACJA MATERIALNA RESPONDENTA W MINIONYM ROKU

Data	Liczba par	Współczynnik korelacji	Poziom istotności	Średnia	Odchylenie standardowe	Błąd standard. średniej	
1995				2,2265	,623	,014	
1997	1978	,231	,000	2,1183	,635	,014	WZROST CZĘSTOŚCI POPRAWY
Różnice w parach							
	Średnia	Odchyl. standard.	Błąd stand. średniej	Wartość t	Liczba stopni swobody	Poziom istotności	
	,1082	,781	,018	6,16	1977	,000	
	95% CI (-,074; ,143)						

J 4 CZY ŻYCIE JEST DLA RESPONDENTA PASJONUJĄCE, ZWYCZAJNE CZY NUDNE?

Data	Liczba par	Współczynnik korelacji	Poziom istotności	Średnia	Odchylenie standardowe	Błąd standard. średniej	
1995				1,9542	,492	,012	
1997	1702	,363	,000	1,9506	,455	,011	
Różnice w parach							
	Średnia	Odchyl. standard.	Błąd stand. średniej	Wartość t	Liczba stopni swobody	Poziom istotności	
	,0035	,536	,013	,27	1701	,786	
	95% CI (-,022; ,029)						

P 16 CZY RESPONDENT PRZEŻYŁ COŚ BARDZO RADOSNEGO W MINIONYM ROKU?

Data	Liczba par	Współczynnik korelacji	Poziom istotności	Średnia	Odchylenie standardowe	Błąd standard. średniej	
1995				1,7134	,452	,010	
1997	1982	,204	,000	1,7740	,418	,009	SPADEK CZĘSTOŚCI PRZEŻYĆ RADOSNYCH
Różnice w parach							
	Średnia	Odchyl. standard.	Błąd stand. średniej	Wartość t	Liczba stopni swobody	Poziom istotności	
	-,0605	,550	,012	-4,90	1981	,000	
	95% CI (-,085; -,036)						

P 21 ILE RAZY W MIESIĄCU RESPONDENT CHODZI DO KOŚCIOŁA?

Data	Liczba par	Współczynnik korelacji	Poziom istotności	Średnia	Odchylenie standardowe	Błąd standard. średniej	
1995				3,4634	3,396	,077	
1997	1953	,595	,000	3,3682	3,058	,069	
Różnice w parach							
	Średnia	Odchyl. standard.	Błąd stand. średniej	Wartość t	Liczba stopni swobody	Poziom istotności	
	,0952	2,921	,066	1,44	1952	,150	
	95% CI (-,034; ,225)						

J 5 JAK CZĘSTO RESPONDENT BYŁ TAK ZAŁAMANY, ŻE MYŚLAŁ O SAMOBÓJSTWIE?

Data	Liczba par	Współczynnik korelacji	Poziom istotności	Średnia	Odchylenie standardowe	Błąd standard. średniej	
1995				3,8220	,487	,011	
1997	1978	,291	,000	3,7998	,540	,012	
Różnice w parach							
	Średnia	Odchyl. standard.	Błąd stand. średniej	Wartość t	Liczba stopni swobody	Poziom istotności	
	,0222	,613	,014	1,61	1977	,107	
	95% CI (-,005; ,049)						

J 7 CZY RESPONDENT JEST SZCZĘŚLIWY?

Data	Liczba par	Współczynnik korelacji	Poziom istotności	Średnia	Odchylenie standardowe	Błąd standard. średniej	
1995	993	,375	,000	2,2951	,554	,018	
1997				2,2276	,530	,017	WZROST POCZUCIA SZCZĘŚCIA
Różnice w parach							
	Średnia	Odchyl.standard.	Błąd stand.średniej	Wartość t	Liczba stopni swobody	Poziom istotności	
	,0675	,606	,019	3,51	992	,000	
95% CI (.030; ,105)							

J 10 (1995) i J 7 (1996) CZY RESPONDENT JEST SZCZĘŚLIWY?

Data	Liczba par	Współczynnik korelacji	Poziom istotności	Średnia	Odchylenie standardowe	Błąd standard. średniej	
1995	770	,367	,000	2,3455	,647	,023	
1997				2,1987	,548	,020	WZROST POCZUCIA SZCZĘŚCIA
Różnice w parach							
	Średnia	Odchyl.standard.	Błąd stand.średniej	Wartość t	Liczba stopni swobody	Poziom istotności	
	,1468	,677	,024	6,02	769	,000	
95% CI (.099; ,195)							

J 7+J 10 (1995) i J 7 (1996) CZY RESPONDENT JEST SZCZĘŚLIWY?

Data	Liczba par	Współczynnik korelacji	Poziom istotności	Średnia	Odchylenie standardowe	Błąd standard. średniej	
1995	1763	,367	,000	2,2972	,556	,013	
1997				2,2150	,538	,013	WZROST POCZUCIA SZCZĘŚCIA
Różnice w parach							
	Średnia	Odchyl.standard.	Błąd stand.średniej	Wartość t	Liczba stopni swobody	Poziom istotności	
	,0822	,615	,015	5,61	1762	,000	
95% CI (.054; ,111)							

J 12 OCENA ŻYCIA NA SKALI "WSPANIAŁE-OKROPNE"

Data	Liczba par	Współczynnik korelacji	Poziom istotności	Średnia	Odchylenie standardowe	Błąd standard. średniej	
1995	1979	,495	,000	3,2122	,987	,022	
1997				3,2698	1,038	,023	POGORSZENIE OCENY
Różnice w parach							
	Średnia	Odchyl.standard.	Błąd stand.średniej	Wartość t	Liczba stopni swobody	Poziom istotności	
	-,0576	1,018	,023	-2,52	1978	,012	
95% CI (-,102; -,013)							

J 14 CZY RESPONDENT JEST ZADOWOLONY ZE SWEGO ŻYCIA?

Data	Liczba par	Współczynnik korelacji	Poziom istotności	Średnia	Odchylenie standardowe	Błąd standard. średniej	
1995	1493	,459	,000	2,0516	,573	,015	
1997				2,0415	,630	,016	
Różnice w parach							
	Średnia	Odchyl.standard.	Błąd stand.średniej	Wartość t	Liczba stopni swobody	Poziom istotności	
	,0100	,627	,016	,62	1492	,536	
95% CI (-,022; ,042)							

P 22A.3 WSKAŹNIK DEPRESJI (16 PYTAŃ)

Data	Liczba par	Współczynnik korelacji	Poziom istotności	Średnia	Odchylenie standardowe	Błąd standard. średniej	
1995	1919	,664	,000	9,4554	6,837	,156	
1997				9,0688	7,127	,163	SPADEK NATEŻENIA DEPRESJI
Różnice w parach							
	Średnia	Odchyl.standard.	Błąd stand.średniej	Wartość t	Liczba stopni swobody	Poziom istotności	
	-,3867	5,726	,131	2,96	1918	,003	
95% CI (.130; ,643)							

P 22A.4 WSKAŹNIK DEPRESJI (7 PYTAŃ)

Data	Liczba par	Współczynnik korelacji	Poziom istotności	Średnia	Odchylenie standardowe	Błąd standard. średniej
1995	1942	,700	,000	4,6946	3,940	,089
1997				4,7945	4,203	,095

		Różnice w parach				
	Średnia	Odchyl.standard.	Błąd stand.średniej	Wartość t	Liczba stopni swobody	Poziom istotności
	-0,0999	3,162	,072	-1,39	1941	,164
	95% CI (-,241; ,041)					

P 23 CZY STAŁE DOCHODY ZASPOKAJAJĄ BIEŻĄCE POTRZEBY?

Data	Liczba par	Współczynnik korelacji	Poziom istotności	Średnia	Odchylenie standardowe	Błąd standard. średniej
1995	1960	,378	,000	1,6413	,480	,011
1997				1,6663	,472	,011
WZROST CZĘSTOŚCI NIEZASPOKOJENIA POTRZEB						

		Różnice w parach				
	Średnia	Odchyl.standard.	Błąd stand.średniej	Wartość t	Liczba stopni swobody	Poziom istotności
	-0,250	,531	,012	-2,09	1959	,037
	95% CI (-,049; -,001)					

P 24 CZY RESPONDENT OGRANICZA POTRZEBY?

Data	Liczba par	Współczynnik korelacji	Poziom istotności	Średnia	Odchylenie standardowe	Błąd standard. średniej
1995	998	,102	,001	1,0832	,276	,009
1997				1,0551	,228	,007
WZROST CZĘSTOŚCI OGRANICZANIA POTRZEB						

		Różnice w parach				
	Średnia	Odchyl.standard.	Błąd stand.średniej	Wartość t	Liczba stopni swobody	Poziom istotności
	,0281	,340	,011	2,61	997	,009
	95% CI (,007; ,049)					

P 25 CZY RESPONDENT PODEJMUJE DODATKOWE PRACE?

Data	Liczba par	Współczynnik korelacji	Poziom istotności	Średnia	Odchylenie standardowe	Błąd standard. średniej
1995	972	,373	,000	1,6615	,473	,015
1997				1,6368	,481	,015

		Różnice w parach				
	Średnia	Odchyl.standard.	Błąd stand.średniej	Wartość t	Liczba stopni swobody	Poziom istotności
	,0247	,535	,017	1,44	971	,150
	95% CI (-,009; ,058)					

P 26 CZY RESPONDENT KORZYSTA Z OSZCZĘDNOŚCI?

Data	Liczba par	Współczynnik korelacji	Poziom istotności	Średnia	Odchylenie standardowe	Błąd standard. średniej
1995	966	,271	,000	1,8582	,349	,011
1997				1,8188	,385	,012
WZROST CZĘSTOŚCI KORZYSTANIA						

		Różnice w parach				
	Średnia	Odchyl.standard.	Błąd stand.średniej	Wartość t	Liczba stopni swobody	Poziom istotności
	,0393	,444	,014	2,75	965	,006
	95% CI (,011; ,067)					

P 27 CZY RESPONDENT ZACIĄGA POŻYCZKI?

Data	Liczba par	Współczynnik korelacji	Poziom istotności	Średnia	Odchylenie standardowe	Błąd standard. średniej
1995	978	,356	,000	1,5123	,500	,016
1997				1,4734	,500	,016
WZROST CZĘSTOŚCI ZACIĄGANIA POŻYCZEK						

		Różnice w parach				
	Średnia	Odchyl.standard.	Błąd stand.średniej	Wartość t	Liczba stopni swobody	Poziom istotności
	,0389	,567	,018	2,14	977	,032
	95% CI (,003; ,074)					

P 28 CZY RESPONDENT KORZYSTA Z POMOCY KREWNYCH?

Data	Liczba par	Współczynnik korelacji	Poziom istotności	Średnia	Odchylenie standardowe	Błąd standard. średniej
1995				1,5725	,495	,016
1997	973	,403	,000	1,5920	,492	,016
Różnice w parach						
	Średnia	Odchyl. standard.	Błąd stand. średniej	Wartość t	Liczba stopni swobody	Poziom istotności
	-.0195	,539	,017	-1,13	972	,259
	95% CI (-,053; ,014)					

P 29 CZY RESPONDENT KORZYSTA Z POMOCY KOŚCIOŁA?

Data	Liczba par	Współczynnik korelacji	Poziom istotności	Średnia	Odchylenie standardowe	Błąd standard. średniej
1995				1,9917	,091	,003
1997	960	,358	,000	1,9844	,124	,004
Różnice w parach						
	Średnia	Odchyl. standard.	Błąd stand. średniej	Wartość t	Liczba stopni swobody	Poziom istotności
	,0073	,125	,004	1,81	959	,071
	95% CI (-,001; ,015)					

P 30 CZY RESPONDENT KORZYSTA Z POMOCY OPIEKI SPOŁECZNEJ?

Data	Liczba par	Współczynnik korelacji	Poziom istotności	Średnia	Odchylenie standardowe	Błąd standard. średniej
1995				1,9024	,297	,010
1997	963	,462	,000	1,9211	,270	,009
Różnice w parach						
	Średnia	Odchyl. standard.	Błąd stand. średniej	Wartość t	Liczba stopni swobody	Poziom istotności
	-.0187	,295	,010	-1,97	962	,049
	95% CI (-,037; ,000)					

SPADEK CZĘSTOŚCI KORZYSTANIA

S 14 ILE OSÓB ZALICZA RESPONDENT DO GRONA SWOICH PRZYJACIÓŁ?

Data	Liczba par	Współczynnik korelacji	Poziom istotności	Średnia	Odchylenie standardowe	Błąd standard. średniej
1995				8,8197	10,171	,231
1997	1947	,316	,000	7,3878	7,355	,167
Różnice w parach						
	Średnia	Odchyl. standard.	Błąd stand. średniej	Wartość t	Liczba stopni swobody	Poziom istotności
	1,4319	10,504	,238	6,02	1946	,000
	95% CI (.965; 1,899)					

SPADEK

J 15 OCENA MATERIALNEGO POZIOMU WŁASNEGO ŻYCIA

Data	Liczba par	Współczynnik korelacji	Poziom istotności	Średnia	Odchylenie standardowe	Błąd standard. średniej
1995				4,2025	1,135	,026
1997	1980	,459	,000	4,1480	1,185	,027
Różnice w parach						
	Średnia	Odchyl. standard.	Błąd stand. średniej	Wartość t	Liczba stopni swobody	Poziom istotności
	,0545	1,207	,027	2,01	1979	,045
	95% CI (.001; ,108)					

WZROST OCENY

J 17 CZY OBECNY POZIOM MATERIALNY ODPOWIADA ASPIRACJOM RESPONDENTA?

Data	Liczba par	Współczynnik korelacji	Poziom istotności	Średnia	Odchylenie standardowe	Błąd standard. średniej
1995				2,8395	1,365	,031
1997	1981	,382	,000	3,0076	1,362	,031
Różnice w parach						
	Średnia	Odchyl. standard.	Błąd stand. średniej	Wartość t	Liczba stopni swobody	Poziom istotności
	-.1681	1,516	,034	-4,93	1980	,000
	95% CI (-,235; -,101)					

WZROST ZGODNOŚCI Z ASPIRACJAMI

J 18 POZIOM MATERIALNY RES. W STOS. DO POZIOMUM INNY LUDZI W TYM SAMYM WIEKU I PŁCI

Data	Liczba par	Współczynnik korelacji	Poziom istotności	Średnia	Odchylenie standardowe	Błąd standard. średniej	
1995	1981	,464	,000	3,3534	1,254	,028	
1997				3,4190	1,226	,028	WZROST OCENY
Różnice w parach							
	Średnia	Odchyl.standard.	Błąd stand.średniej	Wartość t	Liczba stopni swobody	Poziom istotności	
	-.0656	1,285	,029	-2,27	1980	,023	
	95% CI (-,122; -,009)						

J 19 CZY OBECNY POZIOM MATERIALNY RES. ODPOWIADA TEMU, NA CO RES. ZASŁUGUJE?

Data	Liczba par	Współczynnik korelacji	Poziom istotności	Średnia	Odchylenie standardowe	Błąd standard. średniej	
1995	1977	,365	,000	2,5038	1,106	,025	
1997				2,5584	1,042	,023	WZROST ZGODNOŚCI
Różnice w parach							
	Średnia	Odchyl.standard.	Błąd stand.średniej	Wartość t	Liczba stopni swobody	Poziom istotności	
	-.0546	1,211	,027	-2,00	1976	,045	
	95% CI (-,108; -,001)						

J 22 OBECNE WARUNKI MATERIALNE RES. W PORÓWNIANIU Z JEGO OCZEKIWANIAM I Z 1989 ROKU

Data	Liczba par	Współczynnik korelacji	Poziom istotności	Średnia	Odchylenie standardowe	Błąd standard. średniej	
1995	1974	,388	,000	2,7381	1,360	,031	
1997				2,9377	1,291	,029	WZROST ZGODNOŚCI Z OCZEKIWANIAM I
Różnice w parach							
	Średnia	Odchyl.standard.	Błąd stand.średniej	Wartość t	Liczba stopni swobody	Poziom istotności	
	-.1996	1,467	,033	-6,04	1973	,000	
	95% CI (-,264; -,135)						

J 23 SPODZIEWANE ZA 5 LAT WARUNKI MATERIALNE RES. W PORÓWNIANIU Z OBECNYMI

Data	Liczba par	Współczynnik korelacji	Poziom istotności	Średnia	Odchylenie standardowe	Błąd standard. średniej	
1995	1970	,377	,000	3,9980	1,484	,033	
1997				3,8817	1,374	,031	WZROST NADZIEI NA PORAWĘ
Różnice w parach							
	Średnia	Odchyl.standard.	Błąd stand.średniej	Wartość t	Liczba stopni swobody	Poziom istotności	
	-.1162	1,598	,036	3,23	1969	,001	
	95% CI (.046; ,187)						

J 39 CZY RESPONDENT MA PLANY NA NAJBLIŻSZĄ PRZYSZŁOŚĆ, CELE, DO KTÓRYCH USILNIE DĄŻY?

Data	Liczba par	Współczynnik korelacji	Poziom istotności	Średnia	Odchylenie standardowe	Błąd standard. średniej	
1995	1967	,357	,000	1,4667	,499	,011	
1997				1,5486	,498	,011	SPADEK PLANOWANIA
Różnice w parach							
	Średnia	Odchyl.standard.	Błąd stand.średniej	Wartość t	Liczba stopni swobody	Poziom istotności	
	-.0819	,565	,013	-6,42	1966	,000	
	95% CI (-,107; -,057)						

J 31 OCENA OBECNEGO ŻYCIA NA DRABINIE CANTRILA

Data	Liczba par	Współczynnik korelacji	Poziom istotności	Średnia	Odchylenie standardowe	Błąd standard. średniej	
1995	1974	,390	,000	5,2771	1,809	,041	
1997				5,4833	1,762	,040	WZROST OCENY
Różnice w parach							
	Średnia	Odchyl.standard.	Błąd stand.średniej	Wartość t	Liczba stopni swobody	Poziom istotności	
	-.2062	1,973	,044	-4,64	1973	,000	
	95% CI (-,293; -,119)						

J 32 OCENA ŻYCIA SPRZED 5 LAT NA DRABINIE CANTRILA

Data	Liczba par	Współczynnik korelacji	Poziom istotności	Średnia	Odchylenie standardowe	Błąd standard. średniej	
1995				6,1982	1,787	,040	
1997	1978	,219	,000	5,8483	1,751	,039	SPADEK OCENY
Różnice w parach							
	Średnia	Odchyl. standard.	Błąd stand. średniej	Wartość t	Liczba stopni swobody	Poziom istotności	
	,3498	2,212	,050	7,04	1977	,000	
	95% CI (-,252; ,447)						

J 33 OCENA ŻYCIA ZA 5 LAT NA DRABINIE CABTRILA

Data	Liczba par	Współczynnik korelacji	Poziom istotności	Średnia	Odchylenie standardowe	Błąd standard. średniej	
1995				5,5508	2,406	,054	
1997	1968	,458	,000	5,8303	2,351	,053	WZROST OCENY
Różnice w parach							
	Średnia	Odchyl. standard.	Błąd stand. średniej	Wartość t	Liczba stopni swobody	Poziom istotności	
	-,2795	2,476	,056	-5,01	1967	,000	
	95% CI (-,389; -,170)						

J 38 PRAGNIENIE ŻYCIA

Data	Liczba par	Współczynnik korelacji	Poziom istotności	Średnia	Odchylenie standardowe	Błąd standard. średniej	
1995				7,2278	1,854	,042	
1997	1980	,447	,000	7,1934	1,889	,042	
Różnice w parach							
	Średnia	Odchyl. standard.	Błąd stand. średniej	Wartość t	Liczba stopni swobody	Poziom istotności	
	,0343	1,969	,044	,78	1979	,438	
	95% CI (-,052; ,121)						

P 41 CZY RESPONDENT JEST OSOBĄ POGODNĄ?

Data	Liczba par	Współczynnik korelacji	Poziom istotności	Średnia	Odchylenie standardowe	Błąd standard. średniej	
1995				1,0184	,134	,004	
1997	980	,311	,000	1,0337	,180	,006	SPADEK OCZĘSTOŚCI ODPOWIEDZI "TAK"
Różnice w parach							
	Średnia	Odchyl. standard.	Błąd stand. średniej	Wartość t	Liczba stopni swobody	Poziom istotności	
	-,0153	,188	,006	-2,54	979	,011	
	95% CI (-,027; -,003)						

J 39 ZADOWOLENIE ZE STOSUNKÓW Z NAJBLIŻSZYMI W RODZINIE

Data	Liczba par	Współczynnik korelacji	Poziom istotności	Średnia	Odchylenie standardowe	Błąd standard. średniej	
1995				2,2034	,940	,021	
1997	1967	,306	,000	2,1235	,932	,021	WZROST ZADOWOLENIA
Różnice w parach							
	Średnia	Odchyl. standard.	Błąd stand. średniej	Wartość t	Liczba stopni swobody	Poziom istotności	
	,0798	1,103	,025	3,21	1966	,001	
	95% CI (-,031; ,129)						

J 40 ZADOWOLENIE Z SYTUACJI FINANSOWEJ WŁASNEJ RODZINY

Data	Liczba par	Współczynnik korelacji	Poziom istotności	Średnia	Odchylenie standardowe	Błąd standard. średniej	
1995				3,8786	1,248	,028	
1997	1952	,376	,000	3,8914	1,236	,028	
Różnice w parach							
	Średnia	Odchyl. standard.	Błąd stand. średniej	Wartość t	Liczba stopni swobody	Poziom istotności	
	-,0128	1,388	,031	-,41	1951	,684	
	95% CI (-,074; ,049)						

J 41 ZADOWOLENIE ZE STOSUNKÓW Z KOLEGAMI/PRZYJACIÓLMI

Data	Liczba par	Współczynnik korelacji	Poziom istotności	Średnia	Odchylenie standardowe	Błąd standard. średniej
1995	1872	,307	,000	2,5043	,881	,020
1997				2,4679	,853	,020
Różnice w parach						
Średnia	Odchyl. standard.	Błąd stand. średniej	Wartość t	Liczba stopni swobody	Poziom istotności	
,0363	1,021	,024	1,54	1871	,124	
95% CI (-,010; ,083)						

J 42 ZADOWOLENIE ZE STANU WŁASNEGO ZDROWIA

Data	Liczba par	Współczynnik korelacji	Poziom istotności	Średnia	Odchylenie standardowe	Błąd standard. średniej
1995	1976	,504	,000	3,2136	1,327	,030
1997				3,2206	1,341	,030
Różnice w parach						
Średnia	Odchyl. standard.	Błąd stand. średniej	Wartość t	Liczba stopni swobody	Poziom istotności	
-,0071	1,329	,030	-,24	1975	,813	
95% CI (-,066; ,052)						

J 43 ZADOWOLENIE Z WŁASNYCH OSIĄGNIĘĆ ŻYCIOWYCH

Data	Liczba par	Współczynnik korelacji	Poziom istotności	Średnia	Odchylenie standardowe	Błąd standard. średniej
1995	1963	,377	,000	3,3072	1,162	,026
1997				3,2944	1,122	,025
Różnice w parach						
Średnia	Odchyl. standard.	Błąd stand. średniej	Wartość t	Liczba stopni swobody	Poziom istotności	
,0127	1,275	,029	,44	1962	,658	
95% CI (-,044; ,069)						

J 44 ZADOWOLENIE Z SYTUACJI W KRAJU

Data	Liczba par	Współczynnik korelacji	Poziom istotności	Średnia	Odchylenie standardowe	Błąd standard. średniej
1995	1943	,276	,000	4,6199	1,134	,026
1997				4,3195	1,112	,025
Różnice w parach						
Średnia	Odchyl. standard.	Błąd stand. średniej	Wartość t	Liczba stopni swobody	Poziom istotności	
,3004	1,352	,031	9,80	1942	,000	
95% CI (.240; ,361)						

WZROST ZADOWOLENIA

J 45 ZADOWOLENIE Z WŁASNYCH WARUNKÓW MIESZKANIOWYCH

Data	Liczba par	Współczynnik korelacji	Poziom istotności	Średnia	Odchylenie standardowe	Błąd standard. średniej
1995	1972	,535	,000	2,9691	1,313	,030
1997				2,9057	1,315	,030
Różnice w parach						
Średnia	Odchyl. standard.	Błąd stand. średniej	Wartość t	Liczba stopni swobody	Poziom istotności	
,0634	1,267	,029	2,22	1971	,026	
95% CI (.007; ,119)						

WZROST ZADOWOLENIA

J 46 ZADOWOLENIE Z MIEJSCOWOŚCI ZAMIESZKANIA

Data	Liczba par	Współczynnik korelacji	Poziom istotności	Średnia	Odchylenie standardowe	Błąd standard. średniej
1995	1978	,375	,000	2,5536	1,064	,024
1997				2,4960	1,057	,024
Różnice w parach						
Średnia	Odchyl. standard.	Błąd stand. średniej	Wartość t	Liczba stopni swobody	Poziom istotności	
,0576	1,186	,027	2,16	1977	,031	
95% CI (.005; ,110)						

WZROST ZADOWOLENIA

J 47 ZADOWOLENIE Z POZIOMU DOSTĘPNYCH DÓBR I USŁUG

Data	Liczba par	Współczynnik korelacji	Poziom istotności	Średnia	Odchylenie standardowe	Błąd standard. średniej	
1995				2,9744	1,148	,026	
1997	1950	,326	,000	2,8097	1,129	,026	WZROST ZADOWOLENIA
Różnice w parach							
	Średnia	Odchyl. standard.	Błąd stand. średniej	Wartość t	Liczba stopni swobody	Poziom istotności	
	,1646	1,322	,030	5,50	1949	,000	
95% CI (-,106; ,223)							

J 48 ZADOWOLENIE Z PERSPEKTYW NA PRZYSZŁOŚĆ

Data	Liczba par	Współczynnik korelacji	Poziom istotności	Średnia	Odchylenie standardowe	Błąd standard. średniej	
1995				3,9633	1,208	,027	
1997	1930	,327	,000	3,8207	1,186	,027	WZROST ZADOWOLENIA
Różnice w parach							
	Średnia	Odchyl. standard.	Błąd stand. średniej	Wartość t	Liczba stopni swobody	Poziom istotności	
	,1426	1,389	,032	4,51	1929	,000	
95% CI (-,081; ,205)							

J 49 ZADOWOLENIE Z ŻYCIA SEKSUALNEGO

Data	Liczba par	Współczynnik korelacji	Poziom istotności	Średnia	Odchylenie standardowe	Błąd standard. średniej	
1995				2,6185	1,177	,032	
1997	1353	,441	,000	2,6190	1,159	,032	
Różnice w parach							
	Średnia	Odchyl. standard.	Błąd stand. średniej	Wartość t	Liczba stopni swobody	Poziom istotności	
	-,0005	1,235	,034	-,02	1352	,988	
95% CI (-,066; ,065)							

J 50 ZADOWOLENIE Z WŁASNEGO WYKSZTAŁCENIA

Data	Liczba par	Współczynnik korelacji	Poziom istotności	Średnia	Odchylenie standardowe	Błąd standard. średniej	
1995				3,2924	1,288	,029	
1997	1922	,458	,000	3,3087	1,328	,030	
Różnice w parach							
	Średnia	Odchyl. standard.	Błąd stand. średniej	Wartość t	Liczba stopni swobody	Poziom istotności	
	-,0163	1,362	,031	-,53	1921	,599	
95% CI (-,077; ,045)							

J 51 ZADOWOLENIE ZE SPOSOBY SPĘDZANIA WOLNEGO CZASU

Data	Liczba par	Współczynnik korelacji	Poziom istotności	Średnia	Odchylenie standardowe	Błąd standard. średniej	
1995				3,1604	1,230	,028	
1997	1957	,339	,000	3,0560	1,201	,027	WZROST ZADOWOLENIA
Różnice w parach							
	Średnia	Odchyl. standard.	Błąd stand. średniej	Wartość t	Liczba stopni swobody	Poziom istotności	
	,1044	1,398	,032	3,30	1956	,001	
95% CI (-,042; ,166)							

J 53 ZADOWOLENIE Z PRACY

Data	Liczba par	Współczynnik korelacji	Poziom istotności	Średnia	Odchylenie standardowe	Błąd standard. średniej	
1995				2,8369	1,110	,036	
1997	933	,264	,000	2,7877	1,126	,037	
Różnice w parach							
	Średnia	Odchyl. standard.	Błąd stand. średniej	Wartość t	Liczba stopni swobody	Poziom istotności	
	,0491	1,357	,044	1,11	932	,269	
95% CI (-,038; ,136)							

J 54 ZADOWOLENIE Z DZIECI

Data	Liczba par	Współczynnik korelacji	Poziom istotności	Średnia	Odchylenie standardowe	Błąd standard. średniej
1995	1585	,381	,000	1,7672	,831	,021
1997				1,8019	,832	,021
Różnice w parach						
	Średnia	Odchyl.standard.	Błąd stand.średniej	Wartość t	Liczba stopni swobody	Poziom istotności
	-,0347	,925	,023	-1,49	1584	,135
	95% CI (-,080; ,011)					

J 55 ZADOWOLENIE Z MAŁŻEŃSTWA

Data	Liczba par	Współczynnik korelacji	Poziom istotności	Średnia	Odchylenie standardowe	Błąd standard. średniej
1995	1442	,538	,000	2,0069	1,020	,027
1997				2,0381	1,043	,027
Różnice w parach						
	Średnia	Odchyl.standard.	Błąd stand.średniej	Wartość t	Liczba stopni swobody	Poziom istotności
	-,0312	,992	,026	-1,19	1441	,232
	95% CI (-,082; ,020)					

J 57 CZY MINIONY ROK NALEŻAŁ W ŻYCIU RESPONDENTA DO UDANYCH

Data	Liczba par	Współczynnik korelacji	Poziom istotności	Średnia	Odchylenie standardowe	Błąd standard. średniej
1995	1975	,272	,000	1,2992	,458	,010
1997				1,2846	,451	,010
Różnice w parach						
	Średnia	Odchyl.standard.	Błąd stand.średniej	Wartość t	Liczba stopni swobody	Poziom istotności
	,0147	,549	,012	1,19	1974	,235
	95% CI (-,010; ,039)					

J 58.A.1 WSKAŹNIK POCZUCIA BEZNADZIEJNOŚCI WEDŁUG SKRÓCONEJ SKALI

Data	Liczba par	Współczynnik korelacji	Poziom istotności	Średnia	Odchylenie standardowe	Błąd standard. średniej
1995	1978	,481	,000	3,3670	2,169	,049
1997				3,3817	2,173	,049
Różnice w parach						
	Średnia	Odchyl.standard.	Błąd stand.średniej	Wartość t	Liczba stopni swobody	Poziom istotności
	-,0147	2,212	,050	-,29	1977	,768
	95% CI (-,112; ,083)					

J 59.A1 CZĘSTOŚĆ DOŚWIADCZANIA AFEKTU POZYTYWNEGO

Data	Liczba par	Współczynnik korelacji	Poziom istotności	Średnia	Odchylenie standardowe	Błąd standard. średniej
1995	1944	,224	,000	3,0733	,695	,016
1997				3,1494	,594	,013
Różnice w parach						
	Średnia	Odchyl.standard.	Błąd stand.średniej	Wartość t	Liczba stopni swobody	Poziom istotności
	-,0761	,807	,018	-4,16	1943	,000
	95% CI (-,112; -,040)					

WZROST CZĘSTOŚCI

J 59.A2 CZĘSTOŚĆ DOŚWIADCZANIA AFEKTU NEGATYWNEGO

Data	Liczba par	Współczynnik korelacji	Poziom istotności	Średnia	Odchylenie standardowe	Błąd standard. średniej
1995	1939	,301	,000	2,9311	,811	,018
1997				2,8495	,789	,018
Różnice w parach						
	Średnia	Odchyl.standard.	Błąd stand.średniej	Wartość t	Liczba stopni swobody	Poziom istotności
	,0816	,946	,021	3,80	1938	,000
	95% CI (,039; ,124)					

SPADEK CZĘSTOŚCI

J 59.A3 RÓWNOWAGA DOŚWIADCZEŃ AFEKTYWNYCH

Data	Liczba par	Współczynnik korelacji	Poziom istotności	Średnia	Odchylenie standardowe	Błąd standard. średniej	
1995	1908	,311	,000	,1414	1,237	,028	
1997				,2974	1,140	,026	WZROST POZYTYWNOŚCI DOŚWIADCZEŃ

Różnice w parach							
Średnia	Odchyl. standard.	Błąd stand. średniej	Wartość t	Liczba stopni swobody	Poziom istotności		
-,1560	1,397	,032	-4,88	1907	,000		
95% CI (-,219; -,093)							

J 59.A4 CZĘSTOŚĆ DOŚWIADCZEŃ AFEKTYWNYCH

Data	Liczba par	Współczynnik korelacji	Poziom istotności	Średnia	Odchylenie standardowe	Błąd standard. średniej	
1995	1908	,199	,000	6,0037	,869	,020	
1997				6,0001	,800	,018	

Różnice w parach							
Średnia	Odchyl. standard.	Błąd stand. średniej	Wartość t	Liczba stopni swobody	Poziom istotności		
,0036	1,058	,024	,15	1907	,883		
95% CI (-,044; ,051)							

P 54 CZY RESPONDENT ZAKUPIŁ W ROKU BADANIA JAKIEŚ DOBRA?

Data	Liczba par	Współczynnik korelacji	Poziom istotności	Średnia	Odchylenie standardowe	Błąd standard. średniej	
1995	1981	,130	,000	1,8198	,384	,009	
1997				1,8410	,366	,008	

Różnice w parach							
Średnia	Odchyl. standard.	Błąd stand. średniej	Wartość t	Liczba stopni swobody	Poziom istotności		
-,0212	,495	,011	-1,91	1980	,057		
95% CI (-,043; ,001)							

S 15 CZY W WRAZIE KŁOPOTÓW RESPONDENT MOŻE LICZYĆ NA INNYCH LUDZI

Data	Liczba par	Współczynnik korelacji	Poziom istotności	Średnia	Odchylenie standardowe	Błąd standard. średniej	
1995	1952	,270	,000	1,2597	,440	,010	
1997				1,2075	,406	,009	WZROST CZĘSTOŚCI

Różnice w parach							
Średnia	Odchyl. standard.	Błąd stand. średniej	Wartość t	Liczba stopni swobody	Poziom istotności		
,0523	,512	,012	4,51	1951	,000		
95% CI (.030; ,075)							

P 56 POGLĄDY POLITYCZNE RESPONDENTA NA WYMIARZE "LEWICA-PRAWICA"

Data	Liczba par	Współczynnik korelacji	Poziom istotności	Średnia	Odchylenie standardowe	Błąd standard. średniej	
1995	1864	,370	,000	5,8412	2,238	,052	
1997				5,9147	2,377	,055	

Różnice w parach							
Średnia	Odchyl. standard.	Błąd stand. średniej	Wartość t	Liczba stopni swobody	Poziom istotności		
-,0735	2,593	,060	-1,22	1863	,221		
95% CI (-,191; ,044)							

P 57.1 NAJLEPSZY OKRES W ŻYCIU RESPONDENTA PO II WOJNIE -- POCZĄTEK

Data	Liczba par	Współczynnik korelacji	Poziom istotności	Średnia	Odchylenie standardowe	Błąd standard. średniej	
1995	1941	,512	,000	75,9959	10,918	,248	
1997				75,2107	11,741	,267	WCZEŚNIEJSZA DATA

Różnice w parach							
Średnia	Odchyl. standard.	Błąd stand. średniej	Wartość t	Liczba stopni swobody	Poziom istotności		
,7852	11,215	,255	3,08	1940	,002		
95% CI (.286; 1,284)							

P 57.2 NAJLEPSZY OKRES W ŻYCIU RESPONDENTA PO II WOJNIE -- KONIEC

Data	Liczba par	Współczynnik korelacji	Poziom istotności	Średnia	Odchylenie standardowe	Błąd standard. średniej	
1995	1924	,448	,000	83,6019	9,355	,213	
1997				84,8981	9,949	,227	PÓŹNIEJSZA DATA
Różnice w parach							
	Średnia	Odchyl.standard.	Błąd stand.średniej	Wartość t	Liczba stopni swobody	Poziom istotności	
	-1,2963	10,150	,231	-5,60	1923	,000	
	95% CI (-1,750; -,842)						

P 61 (1995) P 63 (1996) CZY ZMIANA SYSTEMU POLITYCZNEGO W 1989 R. MIAŁA WPŁYW NA ŻYCIE RESPONDENTA?

Data	Liczba par	Współczynnik korelacji	Poziom istotności	Średnia	Odchylenie standardowe	Błąd standard. średniej	
1995	1971	,178	,000	1,7971	,402	,009	
1997				1,4860	,500	,011	WZROST ODPOWIEDZI "TAK"
Różnice w parach							
	Średnia	Odchyl.standard.	Błąd stand.średniej	Wartość t	Liczba stopni swobody	Poziom istotności	
	,3110	,583	,013	23,67	1970	,000	
	95% CI (,285; ,337)						

P 66 REAKCJA NA KŁOPOTY – ZWRACANIE SIĘ O RADĘ I POMOC DO INNYCH LUDZI

Data	Liczba par	Współczynnik korelacji	Poziom istotności	Średnia	Odchylenie standardowe	Błąd standard. średniej	
1995	1792	,227	,000	,3510	,477	,011	
1997				,3962	,489	,012	WZROST
Różnice w parach							
	Średnia	Odchyl.standard.	Błąd stand.średniej	Wartość t	Liczba stopni swobody	Poziom istotności	
	-,0452	,601	,014	-3,18	1791	,001	
	95% CI (-,073; -,017)						

P 66 REAKCJA NA KŁOPOTY – MOBILIZACJA I DZIAŁANIE

Data	Liczba par	Współczynnik korelacji	Poziom istotności	Średnia	Odchylenie standardowe	Błąd standard. średniej	
1995	1792	,229	,000	,5006	,500	,012	
1997				,6004	,490	,012	WZROST
Różnice w parach							
	Średnia	Odchyl.standard.	Błąd stand.średniej	Wartość t	Liczba stopni swobody	Poziom istotności	
	-,0999	,615	,015	-6,88	1791	,000	
	95% CI (-,128; -,071)						

P 66 REAKCJA NA KŁOPOTY – SIĘGANIE PO ALKOHOL

Data	Liczba par	Współczynnik korelacji	Poziom istotności	Średnia	Odchylenie standardowe	Błąd standard. średniej	
1995	1813	,390	,000	,0441	,205	,005	
1997				,0408	,198	,005	
Różnice w parach							
	Średnia	Odchyl.standard.	Błąd stand.średniej	Wartość t	Liczba stopni swobody	Poziom istotności	
	,0033	,223	,005	,63	1812	,527	
	95% CI (-,007; ,014)						

P 66 REAKCJA NA KŁOPOTY – POCIESZANIE SIĘ MYŚLĄ, ŻE MOGŁO BYĆ JESZCZE GORZEJ

Data	Liczba par	Współczynnik korelacji	Poziom istotności	Średnia	Odchylenie standardowe	Błąd standard. średniej	
1995	1970	,144	,000	,4117	,492	,011	
1997				,3990	,490	,011	
Różnice w parach							
	Średnia	Odchyl.standard.	Błąd stand.średniej	Wartość t	Liczba stopni swobody	Poziom istotności	
	,0127	,642	,014	,88	1969	,381	
	95% CI (-,016; ,041)						

P 66 REAKCJA NA KŁOPOTY – PODDANIE SIĘ

Data	Liczba par	Współczynnik korelacji	Poziom istotności	Średnia	Odchylenie standardowe	Błąd standard. średniej
1995	1808	,085	,000	,0304	,172	,004
1997				,0288	,167	,004
Różnice w parach						
	Średnia	Odchyl.standard.	Błąd stand.średniej	Wartość t	Liczba stopni swobody	Poziom istotności
	,0017	,229	,005	,31	1807	,758
	95% CI (-,009; ,012)					

P 66 REAKCJA NA KŁOPOTY – ZAŻYWANIE ŚRODKÓW USPOKAJAJĄCYCH

Data	Liczba par	Współczynnik korelacji	Poziom istotności	Średnia	Odchylenie standardowe	Błąd standard. średniej
1995	1829	,285	,000	,0645	,246	,006
1997				,0585	,235	,005
Różnice w parach						
	Średnia	Odchyl.standard.	Błąd stand.średniej	Wartość t	Liczba stopni swobody	Poziom istotności
	,0060	,287	,007	,90	1828	,371
	95% CI (-,007; ,019)					

P 66 REAKCJA NA KŁOPOTY – MODLENIE SIĘ O POMOC DO BOGA

Data	Liczba par	Współczynnik korelacji	Poziom istotności	Średnia	Odchylenie standardowe	Błąd standard. średniej
1995	1928	,398	,000	,2915	,455	,010
1997				,3252	,469	,011
WZROST						
Różnice w parach						
	Średnia	Odchyl.standard.	Błąd stand.średniej	Wartość t	Liczba stopni swobody	Poziom istotności
	-,0337	,507	,012	-2,92	1927	,004
	95% CI (-,056; -,011)					

P 66 REAKCJA NA KŁOPOTY – ZAJMOWANIE SIĘ RZECZAMI POPRAWIAJĄCYMI NASTRÓJ

Data	Liczba par	Współczynnik korelacji	Poziom istotności	Średnia	Odchylenie standardowe	Błąd standard. średniej
1995	1895	,109	,000	,2037	,403	,009
1997				,2011	,401	,009
Różnice w parach						
	Średnia	Odchyl.standard.	Błąd stand.średniej	Wartość t	Liczba stopni swobody	Poziom istotności
	,0026	,536	,012	,21	1894	,830
	95% CI (-,022; ,027)					

P 75 STRESOWE WYDARZENIA ZWIĄZANE ZE ZDROWIEM

Data	Liczba par	Współczynnik korelacji	Poziom istotności	Średnia	Odchylenie standardowe	Błąd standard. średniej
1995	1982	,249	,000	1,1670	,979	,022
1997				1,0817	,963	,022
SPADEK						
Różnice w parach						
	Średnia	Odchyl.standard.	Błąd stand.średniej	Wartość t	Liczba stopni swobody	Poziom istotności
	,0853	1,190	,027	3,19	1981	,001
	95% CI (,033; ,138)					

P 75 STRESOWE WYDARZENIA ZWIĄZANE Z PRACĄ

Data	Liczba par	Współczynnik korelacji	Poziom istotności	Średnia	Odchylenie standardowe	Błąd standard. średniej
1995	1982	,266	,000	,3703	,679	,015
1997				,2709	,591	,013
SPADEK						
Różnice w parach						
	Średnia	Odchyl.standard.	Błąd stand.średniej	Wartość t	Liczba stopni swobody	Poziom istotności
	,0994	,773	,017	5,73	1981	,000
	95% CI (,065; ,133)					

P 75 STRESOWE WYDARZENIA ZWIĄZANE Z SYTUACJĄ FINANSOWĄ

Data	Liczba par	Współczynnik korelacji	Poziom istotności	Średnia	Odchylenie standardowe	Błąd standard. średniej	
1995	1982	,477	,000	1,3355	1,355	,030	
1997				1,1978	1,357	,030	SPADEK
Różnice w parach							
	Średnia	Odchyl.standard.	Błąd stand.średniej	Wartość t	Liczba stopni swobody	Poziom istotności	
	,1377	1,387	,031	4,42	1981	,000	
	95% CI (,077; ,199)						

P 75 STRESOWE WYDARZENIA ZWIĄZANE Z RELACJAMI SPOŁECZNYMI

Data	Liczba par	Współczynnik korelacji	Poziom istotności	Średnia	Odchylenie standardowe	Błąd standard. średniej	
1995	1982	,307	,000	,1579	,477	,011	
1997				,1216	,447	,010	SPADEK
Różnice w parach							
	Średnia	Odchyl.standard.	Błąd stand.średniej	Wartość t	Liczba stopni swobody	Poziom istotności	
	,0363	,545	,012	2,97	1981	,003	
	95% CI (,012; ,060)						

P 75 STRESOWE WYDARZENIA LOSOWE

Data	Liczba par	Współczynnik korelacji	Poziom istotności	Średnia	Odchylenie standardowe	Błąd standard. średniej	
1995	1982	,162	,000	,1060	,374	,008	
1997				,0812	,324	,007	SPADEK
Różnice w parach							
	Średnia	Odchyl.standard.	Błąd stand.średniej	Wartość t	Liczba stopni swobody	Poziom istotności	
	,0247	,454	,010	2,43	1981	,015	
	95% CI (,005; ,045)						

P 75 STRESOWE WYDARZENIA ZWIĄZANE Z MIESZKANIEM

Data	Liczba par	Współczynnik korelacji	Poziom istotności	Średnia	Odchylenie standardowe	Błąd standard. średniej	
1995	1982	,134	,000	,2326	,454	,010	
1997				,2432	,455	,010	
Różnice w parach							
	Średnia	Odchyl.standard.	Błąd stand.średniej	Wartość t	Liczba stopni swobody	Poziom istotności	
	-,0106	,598	,013	-,79	1981	,430	
	95% CI (-,037; ,016)						

P 75 STRESOWE WYDARZENIA OGÓLEM

Data	Liczba par	Współczynnik korelacji	Poziom istotności	Średnia	Odchylenie standardowe	Błąd standard. średniej	
1995	1981	,408	,000	3,3700	2,367	,053	
1997				2,9960	2,232	,050	SPADEK
Różnice w parach							
	Średnia	Odchyl.standard.	Błąd stand.średniej	Wartość t	Liczba stopni swobody	Poziom istotności	
	,3741	2,505	,056	6,65	1980	,000	
	95% CI (,264; ,484)						

P 79.1 PODJĘCIE LEPIEJ PŁATNEJ LUB DODATKOWEJ PRACY

Data	Liczba par	Współczynnik korelacji	Poziom istotności	Średnia	Odchylenie standardowe	Błąd standard. średniej	
1995	1974	,193	,000	1,8288	,377	,008	
1997				1,8683	,338	,008	SPADEK CZĘSTOŚCI
Różnice w parach							
	Średnia	Odchyl.standard.	Błąd stand.średniej	Wartość t	Liczba stopni swobody	Poziom istotności	
	-,0395	,455	,010	-3,86	1973	,000	
	95% CI (-,060; -,019)						

P 79.2 ZAINWESTOWANIE PIENIĘDZY W PRODUKCJĘ, HANDEL, USŁUGI

Data	Liczba par	Współczynnik korelacji	Poziom istotności	Średnia	Odchylenie standardowe	Błąd standard. średniej	
1995				1,9381	,241	,005	
1997	1970	,353	,000	1,9594	,197	,004	SPADEK CZĘSTOŚCI
Różnice w parach							
	Średnia	Odchyl. standard.	Błąd stand. średniej	Wartość t	Liczba stopni swobody	Poziom istotności	
	-.0213	,252	,006	-3,75	1969	,000	
	95% CI (-,032; -,010)						

P 79 ZARABIANIE PIENIĘDZY NA AKCJACH, OBLIGACJACH ITP

Data	Liczba par	Współczynnik korelacji	Poziom istotności	Średnia	Odchylenie standardowe	Błąd standard. średniej	
1995				1,9721	,165	,004	
1997	1970	,166	,000	1,9406	,236	,005	WZROST CZĘSTOŚCI
Różnice w parach							
	Średnia	Odchyl. standard.	Błąd stand. średniej	Wartość t	Liczba stopni swobody	Poziom istotności	
	,0315	,265	,006	5,28	1969	,000	
	95% CI (,020; ,043)						

P 79 ZDOBYCIE NOWYCH KWALIFIKACJI LUB UMIEJĘTNOŚCI Z MYŚLĄ O POPRAWIE ZAROBKÓW

Data	Liczba par	Współczynnik korelacji	Poziom istotności	Średnia	Odchylenie standardowe	Błąd standard. średniej	
1995				1,8909	,312	,007	
1997	1971	,245	,000	1,9290	,257	,006	SPADEK CZĘSTOŚCI
Różnice w parach							
	Średnia	Odchyl. standard.	Błąd stand. średniej	Wartość t	Liczba stopni swobody	Poziom istotności	
	-.0381	,352	,008	-4,80	1970	,000	
	95% CI (-,054; -,023)						

LIS 2 WSKAŹNIK PRZEDSIĘBIORCZOŚCI (STRATEGIA LISA)

Data	Liczba par	Współczynnik korelacji	Poziom istotności	Średnia	Odchylenie standardowe	Błąd standard. średniej	
1995				1,4652	1,124	,025	
1997	1982	,421	,000	1,3103	1,092	,025	SPADEK
Różnice w parach							
	Średnia	Odchyl. standard.	Błąd stand. średniej	Wartość t	Liczba stopni swobody	Poziom istotności	
	,1549	1,192	,027	5,78	1981	,000	
	95% CI (,102; ,207)						

P 80 CZY WZROSŁY DOCHODY RESPONDENTA Z PRACY?

Data	Liczba par	Współczynnik korelacji	Poziom istotności	Średnia	Odchylenie standardowe	Błąd standard. średniej	
1995				1,4590	,499	,017	
1997	854	,318	,000	1,4930	,500	,017	
Różnice w parach							
	Średnia	Odchyl. standard.	Błąd stand. średniej	Wartość t	Liczba stopni swobody	Poziom istotności	
	-.0340	,583	,020	-1,70	853	,089	
	95% CI (-,073; ,005)						

P 81 JEŚLI DOCHODY Z PRACY WZROSŁY, TO CZY ICH WZROST NADAŻAŁ ZA WZROSTEM CEN

Data	Liczba par	Współczynnik korelacji	Poziom istotności	Średnia	Odchylenie standardowe	Błąd standard. średniej	
1995				1,8571	,351	,020	
1997	301	,154	,007	1,8372	,370	,021	
Różnice w parach							
	Średnia	Odchyl. standard.	Błąd stand. średniej	Wartość t	Liczba stopni swobody	Poziom istotności	
	,0199	,469	,027	,74	300	,461	
	95% CI (-,033; ,073)						

P 83 OBAWA O UTRATĘ PRACY						
Data	Liczba par	Współczynnik korelacji	Poziom istotności	Średnia	Odchylenie standardowe	Błąd standard. średniej
1995	829	,369	,000	1,6164	,487	,017
1997				1,6562	,475	,017
SPADEK OBAWY O UTRATĘ PRACY						
Różnice w parach						
Średnia	Odchyl. standard.	Błąd stand. średniej	Wartość t	Liczba stopni swobody	Poziom istotności	
-0,0398	,540	,019	-2,12	828	,034	
95% CI (-,077; -,003)						

PORÓWNANIE WYBRANYCH ZMIENNYCH Z LAT 1996 i 1997

D 12 LICZBA OSÓB W GOSPODARSTWIE DOMOWYM RESPONDENTA

Data	Liczba par	Współczynnik korelacji	Poziom istotności	Średnia	Odchylenie standardowe	Błąd standard. średniej
1996				3,6606	1,657	,037
1997	1971	,959	,000	3,6484	1,693	,038
Różnice w parach						
	Średnia	Odchyl. standard.	Błąd stand. średniej	Wartość t	Liczba stopni swobody	Poziom istotności
	,0122	,481	,011	1,12	1970	,261
95% CI (-,009; ,033)						

D 21A MIESIĘCZNY REALNY DOCHÓD CAŁKOWITY NETTO W GOSP. DOMOWYM

Data	Liczba par	Współczynnik korelacji	Poziom istotności	Średnia	Odchylenie standardowe	Błąd standard. średniej
1996				294,2758	166,350	3,760
1997	1957	,591	,000	311,2240	158,882	3,592
Różnice w parach						
	Średnia	Odchyl. standard.	Błąd stand. średniej	Wartość t	Liczba stopni swobody	Poziom istotności
	-16,9483	1 47,144	3,326	-5,10	1956	,000
95% CI (-23,472; -10,425)						

D 20A MIESIĘCZNY REALNY DOCHÓD OSOBISTY RESPONDENTA

Data	Liczba par	Współczynnik korelacji	Poziom istotności	Średnia	Odchylenie standardowe	Błąd standard. średniej
1996				148,6027	139,342	3,400
1997	1680	,374	,000	152,5478	106,507	2,598
Różnice w parach						
	Średnia	Odchyl. standard.	Błąd stand. średniej	Wartość t	Liczba stopni swobody	Poziom istotności
	-3,9451	1 40,184	3,420	-1,15	1679	,249
95% CI (-10,653; 2,763)						

D 19A MIESIĘCZNY REALNY DOCHÓD NA OSOBE W GOSP. DOMOWYM RESPONDENTA

Data	Liczba par	Współczynnik korelacji	Poziom istotności	Średnia	Odchylenie standardowe	Błąd standard. średniej
1996				92,3685	55,915	1,265
1997	1955	,703	,000	98,0843	53,468	1,209
Różnice w parach						
	Średnia	Odchyl. standard.	Błąd stand. średniej	Wartość t	Liczba stopni swobody	Poziom istotności
	-5,7158	42,241	,955	-5,98	1954	,000
95% CI (-7,589; -3,842)						

D 22A.1 MIESIĘCZNY REALNY DOCHÓD, KTÓREGO POTRZEBUJE GOSP. DOMOWE RESPONDENTA

Data	Liczba par	Współczynnik korelacji	Poziom istotności	Średnia	Odchylenie standardowe	Błąd standard. średniej
1996				512,8949	318,053	7,175
1997	1965	,287	,000	546,7970	466,367	10,521
Różnice w parach						
	Średnia	Odchyl. standard.	Błąd stand. średniej	Wartość t	Liczba stopni swobody	Poziom istotności
	-33,9021	4 83,188	10,900	-3,11	1964	,002
95% CI (-55,279; -12,525)						

D 22A.1 RÓŻNICA MIĘDZY DOCHODEM POTRZEBNYM A RZECZYWISTYM GOSP. DOMOWEGO RESPONDENTA

Data	Liczba par	Współczynnik korelacji	Poziom istotności	Średnia	Odchylenie standardowe	Błąd standard. średniej
1996				213,4908	253,152	5,730
1997	1952	,155	,000	232,8271	380,632	8,615
Różnice w parach						
	Średnia	Odchyl. standard.	Błąd stand. średniej	Wartość t	Liczba stopni swobody	Poziom istotności
	-19,3363	4 23,202	9,579	-2,02	1951	,044
95% CI (-38,122; -,551)						

D 24 CZY RESPONDENT MA DZIECI?

Data	Liczba par	Współczynnik korelacji	Poziom istotności	Średnia	Odchylenie standardowe	Błąd standard. średniej
1996				1,1985	,399	,009
1997	1970	,938	,000	1,1970	,398	,009
Różnice w parach						
	Średnia	Odchyl.standard.	Błąd stand.średniej	Wartość t	Liczba stopni swobody	Poziom istotności
	,0015	,141	,003	,48	1969	,631
95% CI (-,005; ,008)						

D 25 ILE DZIECI MA RESPONDENT?

Data	Liczba par	Współczynnik korelacji	Poziom istotności	Średnia	Odchylenie standardowe	Błąd standard. średniej
1996				1,9638	1,529	,035
1997	1963	,904	,000	1,9817	1,573	,036
Różnice w parach						
	Średnia	Odchyl.standard.	Błąd stand.średniej	Wartość t	Liczba stopni swobody	Poziom istotności
	-,0178	,682	,015	-1,16	1962	,247
95% CI (-,048; ,012)						

S 1 CZY RESPONDENT UTRZYMUJE SILNE WIĘZI Z KREWNymi?

Data	Liczba par	Współczynnik korelacji	Poziom istotności	Średnia	Odchylenie standardowe	Błąd standard. średniej
1996				1,1497	,366	,009
1997	1598	,350	,000	1,1257	,342	,009
WZROST						
Różnice w parach						
	Średnia	Odchyl.standard.	Błąd stand.średniej	Wartość t	Liczba stopni swobody	Poziom istotności
	,0240	,404	,010	2,37	1597	,018
95% CI (.004; ,044)						

J 1 SYTUACJA MATERIALNA RESPONDENTA W MINIONYM ROKU

Data	Liczba par	Współczynnik korelacji	Poziom istotności	Średnia	Odchylenie standardowe	Błąd standard. średniej
1996				2,1569	,639	,014
1997	1969	,302	,000	2,1082	,637	,014
WZROST CZĘSTOŚCI POPRAWY						
Różnice w parach						
	Średnia	Odchyl.standard.	Błąd stand.średniej	Wartość t	Liczba stopni swobody	Poziom istotności
	,0488	,754	,017	2,87	1968	,004
95% CI (.015; ,082)						

J 4 CZY ŻYCIE JEST DLA RESPONDENTA PASJONUJĄCE, ZWYCZAJNE CZY NUDNE?

Data	Liczba par	Współczynnik korelacji	Poziom istotności	Średnia	Odchylenie standardowe	Błąd standard. średniej
1996				1,9328	,476	,012
1997	1666	,392	,000	1,9580	,455	,011
SPADEK PASJI ŻYCIA						
Różnice w parach						
	Średnia	Odchyl.standard.	Błąd stand.średniej	Wartość t	Liczba stopni swobody	Poziom istotności
	-,0252	,513	,013	-2,00	1665	,045
95% CI (-,050; -,001)						

P 14 CZY RESPONDENT PRZEŻYŁ COŚ BARDZO BOLESNEGO W MINIONYM ROKU?

Data	Liczba par	Współczynnik korelacji	Poziom istotności	Średnia	Odchylenie standardowe	Błąd standard. średniej
1996				1,7737	,419	,009
1997	1971	,168	,000	1,7905	,407	,009
Różnice w parach						
	Średnia	Odchyl.standard.	Błąd stand.średniej	Wartość t	Liczba stopni swobody	Poziom istotności
	-,0167	,532	,012	-1,40	1970	,163
95% CI (-,040; ,007)						

P 16 CZY RESPONDENT PRZEŻYŁ COŚ BARDZO RADOSNEGO W MINIONYM ROKU?

Data	Liczba par	Współczynnik korelacji	Poziom istotności	Średnia	Odchylenie standardowe	Błąd standard. średniej	
1996	1970	,227	,000	1,7264	,446	,010	SPADEK CZĘSTOŚCI PRZEŻYĆ RADOSNYCH
1997				1,7741	,418	,009	
Różnice w parach							
	Średnia	Odchyl. standard.	Błąd stand. średniej	Wartość t	Liczba stopni swobody	Poziom istotności	
	-,0477	,538	,012	-3,94	1969	,000	
	95% CI (-,071; -,024)						

D 35 WYKSZTAŁCENIE MATKI RESPONDENTA

Data	Liczba par	Współczynnik korelacji	Poziom istotności	Średnia	Odchylenie standardowe	Błąd standard. średniej	
196	1975	,868	000	1,3932	1,557	,035	
Y1				1,3932	1,552	,035	
Różnice w parach							
	Średnia	Odchyl. standard.	Błąd stand. średniej	Wartość t	Liczba stopni swobody	Poziom istotności	
	,0000	,799	,018	,00	1974	,998	
	95% CI (-,035; ,035)						

P 21 ILE RAZY W MIESIĄCU RESPONDENT CHODZI DO KOŚCIOŁA?

Data	Liczba par	Współczynnik korelacji	Poziom istotności	Średnia	Odchylenie standardowe	Błąd standard. średniej	
1996	1965	,667	,000	3,4990	3,431	,077	SPADEK
1997				3,3098	3,046	,069	
Różnice w parach							
	Średnia	Odchyl. standard.	Błąd stand. średniej	Wartość t	Liczba stopni swobody	Poziom istotności	
	,1891	2,668	,060	3,14	1964	,002	
	95% CI (.071; ,307)						

J 5 JAK CZĘSTO RESPONDENT BYŁ TAK ZAŁAMANY, ŻE MYŚLAŁ O SAMOBÓJSTWIE?

Data	Liczba par	Współczynnik korelacji	Poziom istotności	Średnia	Odchylenie standardowe	Błąd standard. średniej	
1996	1961	,330	,000	3,8491	,478	,011	WZROST SKŁONNOŚCI SAMOBÓJCZYCH
1997				3,8057	,529	,012	
Różnice w parach							
	Średnia	Odchyl. standard.	Błąd stand. średniej	Wartość t	Liczba stopni swobody	Poziom istotności	
	,0433	,584	,013	3,28	1960	,001	
	95% CI (.017; ,069)						

J 7 CZY RESPONDENT JEST SZCZĘŚLIWY?

Data	Liczba par	Współczynnik korelacji	Poziom istotności	Średnia	Odchylenie standardowe	Błąd standard. średniej	
1996	1966	,352	,000	2,2625	,562	,013	WZROST POCZUCIA SZCZĘŚCIA
1997				2,2238	,536	,012	
Różnice w parach							
	Średnia	Odchyl. standard.	Błąd stand. średniej	Wartość t	Liczba stopni swobody	Poziom istotności	
	,0387	,626	,014	2,74	1965	,006	
	95% CI (.011; ,066)						

J 12 OCENA ŻYCIA NA SKALI "WSPANIAŁE-OKROPNE"

Data	Liczba par	Współczynnik korelacji	Poziom istotności	Średnia	Odchylenie standardowe	Błąd standard. średniej	
1996	1969	,524	,000	3,2468	1,044	,024	
1997				3,2626	1,032	,023	
Różnice w parach							
	Średnia	Odchyl. standard.	Błąd stand. średniej	Wartość t	Liczba stopni swobody	Poziom istotności	
	-,0157	1,013	,023	-,69	1968	,491	
	95% CI (-,061; ,029)						

J 14 CZY RESPONDENT JEST ZADOWOLONY ZE SWEGO ŻYCIA?

Data	Liczba par	Współczynnik korelacji	Poziom istotności	Średnia	Odchylenie standardowe	Błąd standard. średniej
1996				2,0324	,607	,016
1997	1481	,477	,000	2,0365	,605	,016
Różnice w parach						
	Średnia	Odchyl. standard.	Błąd stand. średniej	Wartość t	Liczba stopni swobody	Poziom istotności
	-.0041	,619	,016	-.25	1480	,801
	95% CI (-,036; ,028)					

P 22A.3 WSKAŹNIK DEPRESJI (16 PYTAŃ)

Data	Liczba par	Współczynnik korelacji	Poziom istotności	Średnia	Odchylenie standardowe	Błąd standard. średniej
1996				8,7303	7,215	,165
1997	1918	,693	,000	8,5690	7,073	,161
Różnice w parach						
	Średnia	Odchyl. standard.	Błąd stand. średniej	Wartość t	Liczba stopni swobody	Poziom istotności
	,1613	5,603	,128	1,26	1917	,208
	95% CI (-,090; ,412)					

P 22A.4 WSKAŹNIK DEPRESJI (7 PYTAŃ)

Data	Liczba par	Współczynnik korelacji	Poziom istotności	Średnia	Odchylenie standardowe	Błąd standard. średniej
196				4,5032	4,180	,095
19	1935	,717	,000	4,4850	4,195	,095
Różnice w parach						
	Średnia	Odchyl. standard.	Błąd stand. średniej	Wartość t	Liczba stopni swobody	Poziom istotności
	,0181	3,151	,072	,25	1934	,800
	95% CI (-,122; ,159)					

P 23 CZY STAŁE DOCHODY ZASPOKAJAJĄ BIEŻĄCE POTRZEBY?

Data	Liczba par	Współczynnik korelacji	Poziom istotności	Średnia	Odchylenie standardowe	Błąd standard. średniej
1996				1,6543	,476	,011
1997	1938	,404	,000	1,6605	,474	,011
Różnice w parach						
	Średnia	Odchyl. standard.	Błąd stand. średniej	Wartość t	Liczba stopni swobody	Poziom istotności
	-.0062	,518	,012	-.53	1937	,599
	95% CI (-,029; ,017)					

P 24 CZY RESPONDENT OGRANICZA POTRZEBY?

Data	Liczba par	Współczynnik korelacji	Poziom istotności	Średnia	Odchylenie standardowe	Błąd standard. średniej
1996				1,0812	,273	,009
1997	996	,202	,000	1,0565	,231	,007
Różnice w parach						
	Średnia	Odchyl. standard.	Błąd stand. średniej	Wartość t	Liczba stopni swobody	Poziom istotności
	,0248	,320	,010	2,44	995	,015
	95% CI (,005; ,045)					

WZROST OGRANICZANIA POTRZEB

P 25 CZY RESPONDENT PODEJMUJE DODATKOWE PRACE?

Data	Liczba par	Współczynnik korelacji	Poziom istotności	Średnia	Odchylenie standardowe	Błąd standard. średniej
1996				1,6646	,472	,015
1997	990	,447	,000	1,6343	,482	,015
Różnice w parach						
	Średnia	Odchyl. standard.	Błąd stand. średniej	Wartość t	Liczba stopni swobody	Poziom istotności
	,0303	,502	,016	1,90	989	,058
	95% CI (-,001; ,062)					

P 26 CZY RESPONDENT KORZYSTA Z OSZCZĘDNOŚCI?

Data	Liczba par	Współczynnik korelacji	Poziom istotności	Średnia	Odchylenie standardowe	Błąd standard. średniej
1996	971	,312	,000	1,8453	,362	,012
1997				1,8303	,376	,012

Różnice w parach						
Średnia	Odchyl. standard.	Błąd stand. średniej	Wartość t	Liczba stopni swobody	Poziom istotności	
,0150	,433	,014	1,08	970	,282	
95% CI (-,012; ,042)						

P 27 CZY RESPONDENT ZACIĄGA POŻYCZKI?

Data	Liczba par	Współczynnik korelacji	Poziom istotności	Średnia	Odchylenie standardowe	Błąd standard. średniej
1996	982	,404	,000	1,5322	,499	,016
1997				1,4836	,500	,016

Różnice w parach						
Średnia	Odchyl. standard.	Błąd stand. średniej	Wartość t	Liczba stopni swobody	Poziom istotności	
,0486	,546	,017	2,79	981	,005	
95% CI (,014; ,083)						

WZROST POŻYCZEK

P 28 CZY RESPONDENT KORZYSTA Z POMOCY KREWNYCH?

Data	Liczba par	Współczynnik korelacji	Poziom istotności	Średnia	Odchylenie standardowe	Błąd standard. średniej
1996	983	,413	,000	1,5796	,494	,016
1997				1,5531	,497	,016

Różnice w parach						
Średnia	Odchyl. standard.	Błąd stand. średniej	Wartość t	Liczba stopni swobody	Poziom istotności	
,0265	,537	,017	1,55	982	,122	
95% CI (-,007; ,060)						

P 29 CZY RESPONDENT KORZYSTA Z POMOCY KOŚCIOŁA?

Data	Liczba par	Współczynnik korelacji	Poziom istotności	Średnia	Odchylenie standardowe	Błąd standard. średniej
1996	984	,276	,000	1,9929	,084	,003
1997				1,9837	,127	,004

Różnice w parach						
Średnia	Odchyl. standard.	Błąd stand. średniej	Wartość t	Liczba stopni swobody	Poziom istotności	
,0091	,131	,004	2,19	983	,029	
95% CI (,001; ,017)						

WZROST KORZYSTANIA Z POMOCY KOŚCIOŁA

P 30 CZY RESPONDENT KORZYSTA Z POMOCY OPIEKI SPOŁECZNEJ?

Data	Liczba par	Współczynnik korelacji	Poziom istotności	Średnia	Odchylenie standardowe	Błąd standard. średniej
1996	968	,519	,000	1,9207	,270	,009
1997				1,9273	,260	,008

Różnice w parach						
Średnia	Odchyl. standard.	Błąd stand. średniej	Wartość t	Liczba stopni swobody	Poziom istotności	
-,0066	,260	,008	-,79	967	,428	
95% CI (-,023; ,010)						

S 14 ILE OSÓB ZALICZA RESPONDENT DO GRONA SWOICH PRZYJACIÓŁ?

Data	Liczba par	Współczynnik korelacji	Poziom istotności	Średnia	Odchylenie standardowe	Błąd standard. średniej
1996	1948	,458	,000	7,2706	7,634	,173
1997				7,3064	7,333	,166

Różnice w parach						
Średnia	Odchyl. standard.	Błąd stand. średniej	Wartość t	Liczba stopni swobody	Poziom istotności	
-,0358	7,797	,177	-,20	1947	,840	
95% CI (-,382; ,311)						

J 15 OCENA MATERIALNEGO POZIOMU WŁASNEGO ŻYCIA

Data	Liczba par	Współczynnik korelacji	Poziom istotności	Średnia	Odchylenie standardowe	Błąd standard. średniej	
1996				4,2232	1,175	,026	
1997	1967	,517	,000	4,1352	1,186	,027	WZROST OCENY
Różnice w parach							
	Średnia	Odchyl. standard.	Błąd stand. średniej	Wartość t	Liczba stopni swobody	Poziom istotności	
	,0880	1,161	,026	3,36	1966	,001	
	95% CI (-,037; ,139)						

J 17 CZY OBECNY POZIOM MATERIALNY ODPOWIADA ASPIRACJOM RESPONDENTA?

Data	Liczba par	Współczynnik korelacji	Poziom istotności	Średnia	Odchylenie standardowe	Błąd standard. średniej	
1996				2,9030	1,347	,030	
1997	1970	,423	,000	3,0127	1,361	,031	WZROST ZGODNOŚCI Z ASPIRACJAMI
Różnice w parach							
	Średnia	Odchyl. standard.	Błąd stand. średniej	Wartość t	Liczba stopni swobody	Poziom istotności	
	-,1096	1,455	,033	-3,35	1969	,001	
	95% CI (-,174; -,045)						

J 18 POZIOM MATERIALNY RES. W STOS. DO POZIOMUM INNY LUDZI W TYM SAMYM WIEKU I PŁCI

Data	Liczba par	Współczynnik korelacji	Poziom istotności	Średnia	Odchylenie standardowe	Błąd standard. średniej	
1996				3,4354	1,262	,028	
1997	1982	,531	,000	3,4317	1,230	,028	
Różnice w parach							
	Średnia	Odchyl. standard.	Błąd stand. średniej	Wartość t	Liczba stopni swobody	Poziom istotności	
	,0037	1,208	,027	,14	1981	,890	
	95% CI (-,049; ,057)						

J 19 CZY OBECNY POZIOM MATERIALNY RES. ODPOWIADA TEMU, NA CO RES. ZASŁUGUJE?

Data	Liczba par	Współczynnik korelacji	Poziom istotności	Średnia	Odchylenie standardowe	Błąd standard. średniej	
1996				2,5112	1,065	,024	
1997	1966	,400	,000	2,5626	1,044	,024	WZROST ZGODNOŚCI
Różnice w parach							
	Średnia	Odchyl. standard.	Błąd stand. średniej	Wartość t	Liczba stopni swobody	Poziom istotności	
	-,0514	1,155	,026	-1,97	1965	,049	
	95% CI (-,102; ,000)						

J 22 OBECNE WARUNKI MATERIALNE RES. W PORÓWNANIU Z JEGO OCZEKIWANIAM I Z 1989 ROKU

Data	Liczba par	Współczynnik korelacji	Poziom istotności	Średnia	Odchylenie standardowe	Błąd standard. średniej	
1996				2,8527	1,370	,031	
1997	1962	,464	,000	2,9495	1,289	,029	WZROST ZGODNOŚCI Z OCZEKIWANIAM I
Różnice w parach							
	Średnia	Odchyl. standard.	Błąd stand. średniej	Wartość t	Liczba stopni swobody	Poziom istotności	
	-,0968	1,378	,031	-3,11	1961	,002	
	95% CI (-,158; -,036)						

J 23 SPODZIEWANE ZA 5 LAT WARUNKI MATERIALNE RES. W PORÓWNANIU Z OBECNYMI

Data	Liczba par	Współczynnik korelacji	Poziom istotności	Średnia	Odchylenie standardowe	Błąd standard. średniej	
1996				4,0735	1,425	,032	
1997	1959	,417	,000	3,8729	1,367	,031	WZROST NADZIEI NA POPRAWĘ
Różnice w parach							
	Średnia	Odchyl. standard.	Błąd stand. średniej	Wartość t	Liczba stopni swobody	Poziom istotności	
	,2006	1,509	,034	5,89	1958	,000	
	95% CI (-,134; ,267)						

J 39 CZY RESPONDENT MA PLANY NA NAJBLIŻSZĄ PRZYSZŁOŚĆ, CELE, DO KTÓRYCH USILNIE DĄŻY?

Data	Liczba par	Współczynnik korelacji	Poziom istotności	Średnia	Odchylenie standardowe	Błąd standard. średniej
1996	1971	,414	,000	1,5096	,500	,011
1997				1,5273	,499	,011
Różnice w parach						
Średnia	Odchyl.standard.	Błąd stand.średniej	Wartość t	Liczba stopni swobody	Poziom istotności	
-.0177	,541	,012	-1,46	1970	,145	
95% CI (-,042; ,006)						

J 31 OCENA OBECNEGO ŻYCIA NA DRABINIE CANTRILA

Data	Liczba par	Współczynnik korelacji	Poziom istotności	Średnia	Odchylenie standardowe	Błąd standard. średniej
1996	1973	,425	,000	5,1853	1,747	,039
1997				5,5231	1,745	,039
WZROST						
Różnice w parach						
Średnia	Odchyl.standard.	Błąd stand.średniej	Wartość t	Liczba stopni swobody	Poziom istotności	
-.3378	1,873	,042	-8,01	1972	,000	
95% CI (-,420; -,255)						

J 32 OCENA ŻYCIA SPRZED 5 LAT NA DRABINIE CANTRILA

Data	Liczba par	Współczynnik korelacji	Poziom istotności	Średnia	Odchylenie standardowe	Błąd standard. średniej
1996	1974	,316	,000	5,9134	1,861	,042
1997				5,8562	1,740	,039
Różnice w parach						
Średnia	Odchyl.standard.	Błąd stand.średniej	Wartość t	Liczba stopni swobody	Poziom istotności	
,0572	2,109	,047	1,20	1973	,228	
95% CI (-,036; ,150)						

J 33 OCENA ŻYCIA ZA 5 LAT NA DRABINIE CABTRILA

Data	Liczba par	Współczynnik korelacji	Poziom istotności	Średnia	Odchylenie standardowe	Błąd standard. średniej
1996	1955	,502	,000	5,3540	2,382	,054
1997				5,8358	2,358	,053
WZROST OCENY						
Różnice w parach						
Średnia	Odchyl.standard.	Błąd stand.średniej	Wartość t	Liczba stopni swobody	Poziom istotności	
-.4818	2,365	,053	-9,01	1954	,000	
95% CI (-,587; -,377)						

J 37A.1 NIEREALISTYCZNY OPTYMIZM - SUKCESY

Data	Liczba par	Współczynnik korelacji	Poziom istotności	Średnia	Odchylenie standardowe	Błąd standard. średniej
1996	945	,265	,000	2,6917	,571	,019
1997				2,6949	,535	,017
Różnice w parach						
Średnia	Odchyl.standard.	Błąd stand.średniej	Wartość t	Liczba stopni swobody	Poziom istotności	
-.0032	,671	,022	-,15	944	,884	
95% CI (.488; ,602)						

J 37A.3 NIEREALISTYCZNY OPTYMIZM - PORAŻKI

Data	Liczba par	Współczynnik korelacji	Poziom istotności	Średnia	Odchylenie standardowe	Błąd standard. średniej
1996	988	,362	,000	3,6063	,573	,018
1997				3,5933	,553	,018
Różnice w parach						
Średnia	Odchyl.standard.	Błąd stand.średniej	Wartość t	Liczba stopni swobody	Poziom istotności	
,0131	,636	,020	,65	987	,519	
95% CI (-,026; ,065)						

J 37A.4 NIEREALISTYCZNY OPTYMIZM

Data	Liczba par	Współczynnik korelacji	Poziom istotności	Średnia	Odchylenie standardowe	Błąd standard. średniej
1996				3,3760	,450	,016
1997	831	,392	,000	3,3529	,435	,015
Różnice w parach						
	Średnia	Odchyl.standard.	Błąd stand.średniej	Wartość t	Liczba stopni swobody	Poziom istotności
	,0231	,488	,017	1,37	830	,172
95% CI (,027; ,101)						

J 38 PRAGNIENIE ŻYCIA

Data	Liczba par	Współczynnik korelacji	Poziom istotności	Średnia	Odchylenie standardowe	Błąd standard. średniej
1996				7,4718	1,781	,040
1997	1979	,437	,000	7,2453	1,847	,042
SPADEK						
Różnice w parach						
	Średnia	Odchyl.standard.	Błąd stand.średniej	Wartość t	Liczba stopni swobody	Poziom istotności
	,2265	1,925	,043	5,23	1978	,000
95% CI (,142; ,311)						

J 39 ZADOWOLENIE ZE STOSUNKÓW Z NAJBLIŻSZYMI W RODZINIE

Data	Liczba par	Współczynnik korelacji	Poziom istotności	Średnia	Odchylenie standardowe	Błąd standard. średniej
1996				2,1133	,933	,021
1997	1967	,383	,000	2,1294	,934	,021
Różnice w parach						
	Średnia	Odchyl.standard.	Błąd stand.średniej	Wartość t	Liczba stopni swobody	Poziom istotności
	-,0161	1,037	,023	-,69	1966	,490
95% CI (-,062; ,030)						

J 40 ZADOWOLENIE ZE SYTUACJI FINANSOWEJ WŁASNEJ RODZINY

Data	Liczba par	Współczynnik korelacji	Poziom istotności	Średnia	Odchylenie standardowe	Błąd standard. średniej
1996				3,8797	1,264	,029
1997	1954	,496	,000	3,8598	1,241	,028
Różnice w parach						
	Średnia	Odchyl.standard.	Błąd stand.średniej	Wartość t	Liczba stopni swobody	Poziom istotności
	,0200	1,258	,028	,70	1953	,483
95% CI (-,036; ,076)						

J 41 ZADOWOLENIE ZE STOSUNKÓW Z KOLEGAMI/PRIYJACIÓLMI

Data	Liczba par	Współczynnik korelacji	Poziom istotności	Średnia	Odchylenie standardowe	Błąd standard. średniej
1996				2,4720	,831	,019
1997	1897	,247	,000	2,4623	,861	,020
Różnice w parach						
	Średnia	Odchyl.standard.	Błąd stand.średniej	Wartość t	Liczba stopni swobody	Poziom istotności
	,0097	1,039	,024	,40	1896	,686
95% CI (-,037; ,056)						

J 42 ZADOWOLENIE ZE STANU WŁASNEGO ZDROWIA

Data	Liczba par	Współczynnik korelacji	Poziom istotności	Średnia	Odchylenie standardowe	Błąd standard. średniej
1996				3,1502	1,330	,030
1997	1980	,573	,000	3,1566	1,348	,030
Różnice w parach						
	Średnia	Odchyl.standard.	Błąd stand.średniej	Wartość t	Liczba stopni swobody	Poziom istotności
	-,0063	1,237	,028	-,23	1979	,820
95% CI (-,061; ,048)						

J 43 ZADOWOLENIE Z WŁASNYCH OSIĄGNIĘĆ ŻYCIOWYCH

Data	Liczba par	Współczynnik korelacji	Poziom istotności	Średnia	Odchylenie standardowe	Błąd standard. średniej
1996	1965	,433	,000	3,2359	1,158	,026
1997				3,2681	1,118	,025
Różnice w parach						
Średnia	Odchyl.standard.	Błąd stand.średniej	Wartość t	Liczba stopni swobody	Poziom istotności	
-.0322	1,212	,027	-1,18	1964	,239	
95% CI (-,086; ,021)						

J 44 ZADOWOLENIE Z SYTUACJI W KRAJU

Data	Liczba par	Współczynnik korelacji	Poziom istotności	Średnia	Odchylenie standardowe	Błąd standard. średniej
1996	1948	,352	,000	4,5067	1,174	,027
1997				4,3131	1,114	,025
WZROST						
Różnice w parach						
Średnia	Odchyl.standard.	Błąd stand.średniej	Wartość t	Liczba stopni swobody	Poziom istotności	
,1937	1,303	,030	6,56	1947	,000	
95% CI (.136; ,252)						

J 45 ZADOWOLENIE Z WŁASNYCH WARUNKÓW MIESZKANIOWYCH

Data	Liczba par	Współczynnik korelacji	Poziom istotności	Średnia	Odchylenie standardowe	Błąd standard. średniej
1996	1964	,626	,000	2,9705	1,318	,030
1997				2,8956	1,305	,029
WZROST						
Różnice w parach						
Średnia	Odchyl.standard.	Błąd stand.średniej	Wartość t	Liczba stopni swobody	Poziom istotności	
,0748	1,134	,026	2,92	1963	,003	
95% CI (.025; ,125)						

J 46 ZADOWOLENIE Z MIEJSCOWOŚCI ZAMIESZKANIA

Data	Liczba par	Współczynnik korelacji	Poziom istotności	Średnia	Odchylenie standardowe	Błąd standard. średniej
1996	1962	,487	,000	2,5729	1,107	,025
1997				2,4827	1,047	,024
WZROST						
Różnice w parach						
Średnia	Odchyl.standard.	Błąd stand.średniej	Wartość t	Liczba stopni swobody	Poziom istotności	
,0902	1,092	,025	3,66	1961	,000	
95% CI (.042; ,139)						

J 47 ZADOWOLENIE Z POZIOMU DOSTĘPNYCH DÓBR I USŁUG

Data	Liczba par	Współczynnik korelacji	Poziom istotności	Średnia	Odchylenie standardowe	Błąd standard. średniej
1996	1949	,377	,000	2,8953	1,173	,027
1997				2,8138	1,125	,025
WZROST						
Różnice w parach						
Średnia	Odchyl.standard.	Błąd stand.średniej	Wartość t	Liczba stopni swobody	Poziom istotności	
,0816	1,282	,029	2,81	1948	,005	
95% CI (.025; ,139)						

J 48 ZADOWOLENIE Z PERSPEKTYW NA PRZYSZŁOŚĆ

Data	Liczba par	Współczynnik korelacji	Poziom istotności	Średnia	Odchylenie standardowe	Błąd standard. średniej
1996	1935	,417	,000	3,9174	1,205	,027
1997				3,8104	1,186	,027
WZROST						
Różnice w parach						
Średnia	Odchyl.standard.	Błąd stand.średniej	Wartość t	Liczba stopni swobody	Poziom istotności	
,1070	1,291	,029	3,65	1934	,000	
95% CI (.049; ,165)						

J 49 ZADOWOLENIE Z ŻYCIA SEKSUALNEGO

Data	Liczba par	Współczynnik korelacji	Poziom istotności	Średnia	Odchylenie standardowe	Błąd standard. średniej
1996				2,6045	1,122	,030
1997	1374	,459	,000	2,6125	1,154	,031
Różnice w parach						
	Średnia	Odchyl. standard.	Błąd stand. średniej	Wartość t	Liczba stopni swobody	Poziom istotności
	-.0079	1,184	,032	-.25	1373	,804
	95% CI (-,071; ,055)					

J 50 ZADOWOLENIE Z WŁASNEGO WYKSZTAŁCENIA

Data	Liczba par	Współczynnik korelacji	Poziom istotności	Średnia	Odchylenie standardowe	Błąd standard. średniej
1996				3,3254	1,360	,031
1997	1935	,527	,000	3,2947	1,329	,030
Różnice w parach						
	Średnia	Odchyl. standard.	Błąd stand. średniej	Wartość t	Liczba stopni swobody	Poziom istotności
	,0307	1,308	,030	1,03	1934	,302
	95% CI (-,028; ,089)					

J 51 ZADOWOLENIE ZE SPOSOBU SPĘDZANIA WOLNEGO CZASU

Data	Liczba par	Współczynnik korelacji	Poziom istotności	Średnia	Odchylenie standardowe	Błąd standard. średniej
1996				3,1783	1,236	,028
1997	1957	,368	,000	3,0443	1,190	,027
Różnice w parach						
	Średnia	Odchyl. standard.	Błąd stand. średniej	Wartość t	Liczba stopni swobody	Poziom istotności
	,1340	1,364	,031	4,35	1956	,000
	95% CI (.074; ,194)					

WZROST

J 53 ZADOWOLENIE Z PRACY

Data	Liczba par	Współczynnik korelacji	Poziom istotności	Średnia	Odchylenie standardowe	Błąd standard. średniej
1996				2,8313	1,168	,037
1997	975	,321	,000	2,7925	1,124	,036
Różnice w parach						
	Średnia	Odchyl. standard.	Błąd stand. średniej	Wartość t	Liczba stopni swobody	Poziom istotności
	,0387	1,336	,043	,90	974	,366
	95% CI (-,045; ,123)					

J 54 ZADOWOLENIE Z DZIECI

Data	Liczba par	Współczynnik korelacji	Poziom istotności	Średnia	Odchylenie standardowe	Błąd standard. średniej
1996				1,7089	,787	,020
1997	1580	,424	,000	1,7975	,829	,021
Różnice w parach						
	Średnia	Odchyl. standard.	Błąd stand. średniej	Wartość t	Liczba stopni swobody	Poziom istotności
	-.0886	,868	,022	-4,06	1579	,000
	95% CI (-,131; -,046)					

SPADEK

J 55 ZADOWOLENIE Z MALŻEŃSTWA

Data	Liczba par	Współczynnik korelacji	Poziom istotności	Średnia	Odchylenie standardowe	Błąd standard. średniej
1996				1,9469	,983	,026
1997	1432	,526	,000	2,0161	1,016	,027
Różnice w parach						
	Średnia	Odchyl. standard.	Błąd stand. średniej	Wartość t	Liczba stopni swobody	Poziom istotności
	-.0691	,973	,026	-2,69	1431	,007
	95% CI (-,120; -,019)					

SPADEK

J 57 CZY MINIONY ROK NALEŻAŁ W ŻYCIU RESPONDENTA DO UDANYCH

Data	Liczba par	Współczynnik korelacji	Poziom istotności	Średnia	Odchylenie standardowe	Błąd standard. średniej
1996				1,2703	,444	,010
1997	1957	,319	,000	1,2851	,452	,010
Różnice w parach						
	Średnia	Odchyl. standard.	Błąd stand. średniej	Wartość t	Liczba stopni swobody	Poziom istotności
	-.0148	,523	,012	-1,25	1956	,210
	95% CI (-,038; ,008)					

P 47 UWAŻAM, ŻE TO, JAK ŻYJĘ, ZALEŻY W DUŻYM STOPNIU ODE MNIE

Data	Liczba par	Współczynnik korelacji	Poziom istotności	Średnia	Odchylenie standardowe	Błąd standard. średniej
1996				1,1671	,373	,008
1997	1956	,182	,000	1,1153	,319	,007
Różnice w parach						
	Średnia	Odchyl. standard.	Błąd stand. średniej	Wartość t	Liczba stopni swobody	Poziom istotności
	,0518	,445	,010	5,15	1955	,000
	95% CI (.032; ,072)					

WZROST ATRYBUCJI DO JA

P 47 UWAŻAM, ŻE TO, JAK ŻYJĘ, ZALEŻY W DUŻYM STOPNIU OD INNYCH LUDZI

Data	Liczba par	Współczynnik korelacji	Poziom istotności	Średnia	Odchylenie standardowe	Błąd standard. średniej
1996				1,7147	,452	,010
1997	1923	,127	,000	1,6402	,480	,011
Różnice w parach						
	Średnia	Odchyl. standard.	Błąd stand. średniej	Wartość t	Liczba stopni swobody	Poziom istotności
	,0745	,616	,014	5,31	1922	,000
	95% CI (.047; ,102)					

WZROST ATRYBUCJI DO INNYCH LUDZI

P 47 UWAŻAM, ŻE TO, JAK ŻYJĘ, ZALEŻY W DUŻYM STOPNIU OD WŁADZ

Data	Liczba par	Współczynnik korelacji	Poziom istotności	Średnia	Odchylenie standardowe	Błąd standard. średniej
1996				1,4057	,491	,011
1997	1923	,255	,000	1,3573	,479	,011
Różnice w parach						
	Średnia	Odchyl. standard.	Błąd stand. średniej	Wartość t	Liczba stopni swobody	Poziom istotności
	,0484	,593	,014	3,58	1922	,000
	95% CI (.022; ,075)					

WZROST ATRYBUCJI DO WŁADZ

P 47 UWAŻAM, ŻE TO, JAK ŻYJĘ, ZALEŻY W DUŻYM STOPNIU OD LOSU (OPATRZNOŚCI)

Data	Liczba par	Współczynnik korelacji	Poziom istotności	Średnia	Odchylenie standardowe	Błąd standard. średniej
1996				1,3813	,486	,011
1997	1927	,253	,000	1,3423	,475	,011
Różnice w parach						
	Średnia	Odchyl. standard.	Błąd stand. średniej	Wartość t	Liczba stopni swobody	Poziom istotności
	,0389	,587	,013	2,91	1926	,004
	95% CI (.013; ,065)					

WZROST ATRYBUCJI DO LOSU

J 58.A.1 WSKAŹNIK POCZUCIA BEZNADZIEJNOŚCI WEDŁUG SKRÓCONEJ SKALI

Data	Liczba par	Współczynnik korelacji	Poziom istotności	Średnia	Odchylenie standardowe	Błąd standard. średniej
1996				3,3614	2,173	,049
1997	1962	,565	,000	3,3874	2,179	,049
Różnice w parach						
	Średnia	Odchyl. standard.	Błąd stand. średniej	Wartość t	Liczba stopni swobody	Poziom istotności
	-.0260	2,031	,046	-,57	1961	,571
	95% CI (-,116; ,064)					

J 59.A1 CZĘSTOŚĆ DOŚWIADCZANIA AFEKTU POZYTYWNEGO

Data	Liczba par	Współczynnik korelacji	Poziom istotności	Średnia	Odchylenie standardowe	Błąd standard. średniej	
1996	1924	,431	,000	3,1821	,612	,014	
1997				3,1497	,594	,014	SPADEK CZĘSTOŚCI

Różnice w parach							
Średnia	Odchyl. standard.	Błąd stand. średniej	Wartość t	Liczba stopni swobody	Poziom istotności		
,0324	,644	,015	2,21	1923	,027		
95% CI (-,004; ,061)							

J 59.A2 CZĘSTOŚĆ DOŚWIADCZANIA AFEKTU NEGATYWNEGO

Data	Liczba par	Współczynnik korelacji	Poziom istotności	Średnia	Odchylenie standardowe	Błąd standard. średniej	
1996	1927	,467	,000	2,8713	,777	,018	
1997				2,8442	,788	,018	

Różnice w parach							
Średnia	Odchyl. standard.	Błąd stand. średniej	Wartość t	Liczba stopni swobody	Poziom istotności		
,0271	,808	,018	1,47	1926	,141		
95% CI (-,009; ,063)							

J 59.A3 RÓWNOWAGA DOŚWIADCZEŃ AFEKTYWNYCH

Data	Liczba par	Współczynnik korelacji	Poziom istotności	Średnia	Odchylenie standardowe	Błąd standard. średniej	
1996	1888	,510	,000	,3068	1,131	,026	
1997				,3051	1,137	,026	

Różnice w parach							
Średnia	Odchyl. standard.	Błąd stand. średniej	Wartość t	Liczba stopni swobody	Poziom istotności		
,0017	1,123	,026	,07	1887	,948		
95% CI (-,049; ,052)							

J 59.A4 CZĘSTOŚĆ DOŚWIADCZEŃ AFEKTYWNYCH

Data	Liczba par	Współczynnik korelacji	Poziom istotności	Średnia	Odchylenie standardowe	Błąd standard. średniej	
1996	1888	,339	,000	6,0600	,818	,019	
1997				5,9992	,799	,018	SPADEK CZĘSTOŚCI

Różnice w parach							
Średnia	Odchyl. standard.	Błąd stand. średniej	Wartość t	Liczba stopni swobody	Poziom istotności		
,0608	,930	,021	2,84	1887	,005		
95% CI (,019; ,103)							

J 60 OGÓLNY WSKAŹNIK DYSTRESU W MINIONYM MIESIĄCU

Data	Liczba par	Współczynnik korelacji	Poziom istotności	Średnia	Odchylenie standardowe	Błąd standard. średniej	
1996	1902	,571	,000	21,5878	4,780	,110	
1997				21,5326	4,870	,112	

Różnice w parach							
Średnia	Odchyl. standard.	Błąd stand. średniej	Wartość t	Liczba stopni swobody	Poziom istotności		
,0552	4,467	,102	,54	1901	,590		
95% CI (-,146; ,256)							

J 61.A1 WSKAŹNIK OPTYMIZMU

Data	Liczba par	Współczynnik korelacji	Poziom istotności	Średnia	Odchylenie standardowe	Błąd standard. średniej	
1996	956	,316	,000	2,3883	,512	,017	
1997				2,3870	,539	,017	

Różnice w parach							
Średnia	Odchyl. standard.	Błąd stand. średniej	Wartość t	Liczba stopni swobody	Poziom istotności		
,0013	,615	,020	,07	955	,948		
95% CI (-,038; ,040)							

J 61.A2 WSKAŹNIK PESYMIZMU

Data	Liczba par	Współczynnik korelacji	Poziom istotności	Średnia	Odchylenie standardowe	Błąd standard. średniej
1996	956	,451	,000	1,9184	,708	,023
1997				1,8766	,709	,023
Różnice w parach						
	Średnia	Odchyl.standard.	Błąd stand.średniej	Wartość t	Liczba stopni swobody	Poziom istotności
	,0418	,742	,024	1,74	955	,082
95% CI (-,005; ,089)						

J 61.A3 WSKAŹNIK PESYMIZMU -- OPTYMIZMU

Data	Liczba par	Współczynnik korelacji	Poziom istotności	Średnia	Odchylenie standardowe	Błąd standard. średniej
1996	955	,473	,000	,4702	,930	,030
1997				,5099	,960	,031
Różnice w parach						
	Średnia	Odchyl.standard.	Błąd stand.średniej	Wartość t	Liczba stopni swobody	Poziom istotności
	-,0398	,971	,031	-1,27	954	,206
95% CI (-,101; ,022)						

P 54 CZY RESPONDENT ZAKUPIŁ W ROKU BADANIA JAKIEŚ DOBRA?

Data	Liczba par	Współczynnik korelacji	Poziom istotności	Średnia	Odchylenie standardowe	Błąd standard. średniej
1996	1971	,189	,000	1,8153	,388	,009
1997				1,8387	,368	,008
SPADEK ZAKUPÓW						
Różnice w parach						
	Średnia	Odchyl.standard.	Błąd stand.średniej	Wartość t	Liczba stopni swobody	Poziom istotności
	-,0233	,482	,011	-2,15	1970	,032
95% CI (-,045; -,002)						

S 15 CZY W RAZIE KŁOPOTÓW RESPONDENT MOŻE LICZYĆ NA INNYCH LUDZI

Data	Liczba par	Współczynnik korelacji	Poziom istotności	Średnia	Odchylenie standardowe	Błąd standard. średniej
1996	1945	,308	,000	1,2067	,405	,009
1997				1,2046	,404	,009
Różnice w parach						
	Średnia	Odchyl.standard.	Błąd stand.średniej	Wartość t	Liczba stopni swobody	Poziom istotności
	,0021	,476	,011	,19	1944	,849
95% CI (-,019; ,023)						

P 56 POGLĄDY POLITYCZNE RESPONDENTA NA WYMIARZE "LEWICA-PRAWICA"

Data	Liczba par	Współczynnik korelacji	Poziom istotności	Średnia	Odchylenie standardowe	Błąd standard. średniej
1996	1864	,370	,000	5,8412	2,238	,052
1997				5,9147	2,377	,055
Różnice w parach						
	Średnia	Odchyl.standard.	Błąd stand.średniej	Wartość t	Liczba stopni swobody	Poziom istotności
	-,0735	2,593	,060	-1,22	1863	,221
95% CI (-,191; ,044)						

P 60 CZY ZMIANA SYSTEMU POLITYCZNEGO W 1989 R. MIAŁA WPLYW NA ŻYCIE RESPONDENTA?

Data	Liczba par	Współczynnik korelacji	Poziom istotności	Średnia	Odchylenie standardowe	Błąd standard. średniej
1996	1953	,260	,000	1,5637	,496	,011
1997				1,4880	,500	,011
WZROST ODPOWIEDZI "TAK"						
Różnice w parach						
	Średnia	Odchyl.standard.	Błąd stand.średniej	Wartość t	Liczba stopni swobody	Poziom istotności
	,0758	,606	,014	5,53	1952	,000
95% CI (,049; ,103)						

P 63 JAKI WPŁYW NA ŻYCIE RESPONDENTA MIAŁA ZMIANA SYSTEMU W 1989 R.

Data	Liczba par	Współczynnik korelacji	Poziom istotności	Średnia	Odchylenie standardowe	Błąd standard. średniej
1996	416	,529	,000	2,2518	,822	,040
1997				2,2895	,856	,042
Różnice w parach						
Średnia	Odchyl.standard.	Błąd stand.średniej	Wartość t	Liczba stopni swobody	Poziom istotności	
-0,377	,815	,040	-,95	415	,345	
95% CI (-,222; ,481)						

P 66 REAKCJA NA KŁOPOTY – ZWRACANIE SIĘ O RADĘ I POMOC DO INNYCH LUDZI

Data	Liczba par	Współczynnik korelacji	Poziom istotności	Średnia	Odchylenie standardowe	Błąd standard. średniej
1996	937	,405	,000	,3010	,459	,015
1997				,3661	,482	,016
WZROST						
Różnice w parach						
Średnia	Odchyl.standard.	Błąd stand.średniej	Wartość t	Liczba stopni swobody	Poziom istotności	
-0,0651	,514	,017	-3,88	936	,000	
95% CI (-,098; -,032)						

P 66 REAKCJA NA KŁOPOTY – MOBILIZACJA I DZIAŁANIE

Data	Liczba par	Współczynnik korelacji	Poziom istotności	Średnia	Odchylenie standardowe	Błąd standard. średniej
1996	937	,447	,000	,4397	,497	,016
1997				,5945	,491	,016
WZROST						
Różnice w parach						
Średnia	Odchyl.standard.	Błąd stand.średniej	Wartość t	Liczba stopni swobody	Poziom istotności	
-,1547	,519	,017	-9,12	936	,000	
95% CI (-,188; -,121)						

P 66 REAKCJA NA KŁOPOTY – SIĘGANIE PO ALKOHOL

Data	Liczba par	Współczynnik korelacji	Poziom istotności	Średnia	Odchylenie standardowe	Błąd standard. średniej
1996	952	,328	,000	,0462	,210	,007
1997				,0420	,201	,007
Różnice w parach						
Średnia	Odchyl.standard.	Błąd stand.średniej	Wartość t	Liczba stopni swobody	Poziom istotności	
,0042	,238	,008	,54	951	,586	
95% CI (-,011; ,019)						

P 66 REAKCJA NA KŁOPOTY – POCIESZANIE SIĘ MYŚLĄ, ŻE MOGŁO BYĆ JESZCZE GORZEJ

Data	Liczba par	Współczynnik korelacji	Poziom istotności	Średnia	Odchylenie standardowe	Błąd standard. średniej
1996	1014	,214	,000	,4310	,495	,016
1997				,3925	,489	,015
SPADEK						
Różnice w parach						
Średnia	Odchyl.standard.	Błąd stand.średniej	Wartość t	Liczba stopni swobody	Poziom istotności	
,0385	,617	,019	1,99	1013	,047	
95% CI (,000; ,076)						

P 66 REAKCJA NA KŁOPOTY – PODDANIE SIĘ

Data	Liczba par	Współczynnik korelacji	Poziom istotności	Średnia	Odchylenie standardowe	Błąd standard. średniej
1996	947	,171	,000	,0348	,183	,006
1997				,0296	,169	,006
Różnice w parach						
Średnia	Odchyl.standard.	Błąd stand.średniej	Wartość t	Liczba stopni swobody	Poziom istotności	
,0053	,228	,007	,71	946	,475	
95% CI (-,009; ,020)						

P 66 REAKCJA NA KŁOPOTY – ZAŻYWANIE ŚRODKÓW USPOKAJAJĄCYCH

Data	Liczba par	Współczynnik korelacji	Poziom istotności	Średnia	Odchylenie standardowe	Błąd standard. średniej
1996	951	,286	,000	,0589	,236	,008
1997				,0568	,232	,008
Różnice w parach						
Średnia	Odchyl. standard.	Błąd stand. średniej	Wartość t	Liczba stopni swobody	Poziom istotności	
,0021	,279	,009	,23	950	,816	
95% CI (-,016; ,020)						

P 66 REAKCJA NA KŁOPOTY – MODLENIE SIĘ O POMOC DO BOGA

Data	Liczba par	Współczynnik korelacji	Poziom istotności	Średnia	Odchylenie standardowe	Błąd standard. średniej
1996	979	,393	,000	,3412	,474	,015
1997				,3054	,461	,015
SPADEK						
Różnice w parach						
Średnia	Odchyl. standard.	Błąd stand. średniej	Wartość t	Liczba stopni swobody	Poziom istotności	
,0358	,515	,016	2,17	978	,030	
95% CI (,003; ,068)						

P 66 REAKCJA NA KŁOPOTY – ZAJMOWANIE SIĘ RZECZAMI POPRAWIAJĄCYMI NASTRÓJ

Data	Liczba par	Współczynnik korelacji	Poziom istotności	Średnia	Odchylenie standardowe	Błąd standard. średniej
1996	981	,125	,000	,2559	,437	,014
1997				,1978	,399	,013
SPADEK						
Różnice w parach						
Średnia	Odchyl. standard.	Błąd stand. średniej	Wartość t	Liczba stopni swobody	Poziom istotności	
,0581	,553	,018	3,29	980	,001	
95% CI (,023; ,093)						

P 71 TRYB ŻYCIA, JAKI PROWADZI RESPONDENT

Data	Liczba par	Współczynnik korelacji	Poziom istotności	Średnia	Odchylenie standardowe	Błąd standard. średniej
1996	1366	,368	,000	2,6120	,634	,017
1997				2,5483	,646	,017
ZDROWSZY						
Różnice w parach						
Średnia	Odchyl. standard.	Błąd stand. średniej	Wartość t	Liczba stopni swobody	Poziom istotności	
,0637	,720	,019	3,27	1365	,001	
95% CI (,025; ,102)						

P 75 STRESOWE WYDARZENIA ZWIĄZANE ZE ZDROWIEM

Data	Liczba par	Współczynnik korelacji	Poziom istotności	Średnia	Odchylenie standardowe	Błąd standard. średniej
1996	1969	,365	,000	1,1285	1,007	,023
1997				1,0904	,971	,022
Różnice w parach						
Średnia	Odchyl. standard.	Błąd stand. średniej	Wartość t	Liczba stopni swobody	Poziom istotności	
,0381	1,114	,025	1,52	1968	,130	
95% CI (-,011; ,087)						

P 75 STRESOWE WYDARZENIA ZWIĄZANE Z PRACĄ

Data	Liczba par	Współczynnik korelacji	Poziom istotności	Średnia	Odchylenie standardowe	Błąd standard. średniej
1996	1969	,292	,000	,3017	,612	,014
1997				,2732	,592	,013
Różnice w parach						
Średnia	Odchyl. standard.	Błąd stand. średniej	Wartość t	Liczba stopni swobody	Poziom istotności	
,0284	,717	,016	1,76	1968	,078	
95% CI (-,003; ,060)						

P 75 STRESOWE WYDARZENIA ZWIĄZANE Z SYTUACJĄ FINANSOWĄ

Data	Liczba par	Współczynnik korelacji	Poziom istotności	Średnia	Odchylenie standardowe	Błąd standard. średniej
1996				1,2265	1,318	,030
1997	1969	,495	,000	1,1803	1,353	,030
Różnice w parach						
	Średnia	Odchyl.standard.	Błąd stand.średniej	Wartość t	Liczba stopni swobody	Poziom istotności
	,0462	1,343	,030	1,53	1968	,127
95% CI (-,013; ,106)						

P 75 STRESOWE WYDARZENIA ZWIĄZANE Z RELACJAMI SPOŁECZNYMI

Data	Liczba par	Współczynnik korelacji	Poziom istotności	Średnia	Odchylenie standardowe	Błąd standard. średniej
1996				,1346	,472	,011
1997	1969	,297	,000	,1275	,476	,011
Różnice w parach						
	Średnia	Odchyl.standard.	Błąd stand.średniej	Wartość t	Liczba stopni swobody	Poziom istotności
	,0071	,562	,013	,56	1968	,575
95% CI (-,018; ,032)						

P 75 STRESOWE WYDARZENIA LOSOWE

Data	Liczba par	Współczynnik korelacji	Poziom istotności	Średnia	Odchylenie standardowe	Błąd standard. średniej
1996				,0787	,339	,008
1997	1969	,209	,000	,0838	,359	,008
Różnice w parach						
	Średnia	Odchyl.standard.	Błąd stand.średniej	Wartość t	Liczba stopni swobody	Poziom istotności
	-,0051	,439	,010	-,51	1968	,608
95% CI (-,024; ,014)						

P 75 STRESOWE WYDARZENIA ZWIĄZANE Z MIESZKANIEM

Data	Liczba par	Współczynnik korelacji	Poziom istotności	Średnia	Odchylenie standardowe	Błąd standard. średniej
1996				,2255	,436	,010
1997	1969	,128	,000	,2423	,459	,010
Różnice w parach						
	Średnia	Odchyl.standard.	Błąd stand.średniej	Wartość t	Liczba stopni swobody	Poziom istotności
	-,0168	,591	,013	-1,26	1968	,209
95% CI (-,043; ,009)						

P 75 STRESOWE WYDARZENIA OGÓLEM

Data	Liczba par	Współczynnik korelacji	Poziom istotności	Średnia	Odchylenie standardowe	Błąd standard. średniej
1996				3,0971	2,318	,052
1997	1968	,438	,000	2,9970	2,289	,052
Różnice w parach						
	Średnia	Odchyl.standard.	Błąd stand.średniej	Wartość t	Liczba stopni swobody	Poziom istotności
	,1001	2,443	,055	1,82	1967	,069
95% CI (-,008; ,208)						

P 79.1 PODJĘCIE LEPIEJ PŁATNEJ LUB DODATKOWEJ PRACY

Data	Liczba par	Współczynnik korelacji	Poziom istotności	Średnia	Odchylenie standardowe	Błąd standard. średniej
1996				1,9052	,293	,007
1997	1962	,285	,000	1,8680	,339	,008
Różnice w parach						
	Średnia	Odchyl.standard.	Błąd stand.średniej	Wartość t	Liczba stopni swobody	Poziom istotności
	,0372	,379	,009	4,34	1961	,000
95% CI (,020; ,054)						

WZROST CZĘSTOŚCI

P 79.2 ZAINWESTOWANIE PIENIĘDZY W PRODUKCJĘ, HANDEL, USŁUGI

Data	Liczba par	Współczynnik korelacji	Poziom istotności	Średnia	Odchylenie standardowe	Błąd standard. średniej
1996				1,9674	,178	,004
1997	1962	,371	,000	1,9597	,197	,004
Różnice w parach						
	Średnia	Odchyl. standard.	Błąd stand. średniej	Wartość t	Liczba stopni swobody	Poziom istotności
	,0076	,210	,005	1,61	1961	,108
95% CI (-,002; ,017)						

P 79 ZARABIANIE PIENIĘDZY NA AKCJACH, OBLIGACJACH ITP

Data	Liczba par	Współczynnik korelacji	Poziom istotności	Średnia	Odchylenie standardowe	Błąd standard. średniej
1996				1,9546	,208	,005
1997	1959	,283	,000	1,9393	,239	,005
Różnice w parach						
	Średnia	Odchyl. standard.	Błąd stand. średniej	Wartość t	Liczba stopni swobody	Poziom istotności
	,0153	,269	,006	2,52	1958	,012
95% CI (,003; ,027)						

WZROST CZĘSTOŚCI

P 79 ZDOBYCIE NOWYCH KWALIFIKACJI LUB UMIEJĘTNOŚCI Z MYŚLĄ O POPRAWIE ZAROBKÓW

Data	Liczba par	Współczynnik korelacji	Poziom istotności	Średnia	Odchylenie standardowe	Błąd standard. średniej
1996				1,9495	,219	,005
1997	1961	,336	,000	1,9291	,257	,006
Różnice w parach						
	Średnia	Odchyl. standard.	Błąd stand. średniej	Wartość t	Liczba stopni swobody	Poziom istotności
	,0204	,276	,006	3,27	1960	,001
95% CI (,008; ,033)						

WZROST CZĘSTOŚCI

LIS 2 WSKAŹNIK PRZEDSIĘBIORCZOŚCI (STRATEGIA LISA)

Data	Liczba par	Współczynnik korelacji	Poziom istotności	Średnia	Odchylenie standardowe	Błąd standard. średniej
1996				1,2474	,995	,023
1997	1948	,506	,000	1,3101	1,088	,025
Różnice w parach						
	Średnia	Odchyl. standard.	Błąd stand. średniej	Wartość t	Liczba stopni swobody	Poziom istotności
	-,0626	1,039	,024	-2,66	1947	,008
95% CI (-,109; -,016)						

WZROST

P 80 CZY WZROSŁY DOCHODY RESPONDENTA Z PRACY?

Data	Liczba par	Współczynnik korelacji	Poziom istotności	Średnia	Odchylenie standardowe	Błąd standard. średniej
1996				1,4327	,496	,017
1997	892	,389	,000	1,4821	,500	,017
Różnice w parach						
	Średnia	Odchyl. standard.	Błąd stand. średniej	Wartość t	Liczba stopni swobody	Poziom istotności
	-,0493	,550	,018	-2,68	891	,008
95% CI (-,085; -,013)						

SPADEK CZĘSTOŚCI ODPOWIEDZI "TAK"

P 81 JEŚLI DOCHODY Z PRACY WZROSŁY, TO CZY ICH WZROST NADAŻAŁ ZA WZROSTEM CEN

Data	Liczba par	Współczynnik korelacji	Poziom istotności	Średnia	Odchylenie standardowe	Błąd standard. średniej
1996				1,8638	,344	,018
1997	345	,264	,000	1,8261	,380	,020
Różnice w parach						
	Średnia	Odchyl. standard.	Błąd stand. średniej	Wartość t	Liczba stopni swobody	Poziom istotności
	,0377	,440	,024	1,59	344	,112
95% CI (-,009; ,084)						

P 83 OBAWA O UTRATĘ PRACY

Data	Liczba par	Współczynnik korelacji	Poziom istotności	Średnia	Odchylenie standardowe	Błąd standard. średniej
1996	866	,428	,000	1,6339	,482	,016
1997				1,6478	,478	,016
Różnice w parach						
	Średnia	Odchyl. standard.	Błąd stand. średniej	Wartość t	Liczba stopni swobody	Poziom istotności
	-.0139	,513	,017	-,79	865	,427
	95% CI (-,048; ,020)					